ANUL III.—No. 529. 5 Bani în Capitală—10 Bani în Provincie Duminecă, 1 (13) Iuniŭ 1886.

UNIVERSUL

FOAIA POLITICA ILUSTRATA

ABONAMENTE PENTRU CAPITALA:
Pe un an - - - - Leĭ 18
Pe șése luni - - - - „ 9
Pe treĭ luni - - - - „ 4.50
Pe 1 lună - - - - „ 1.50

Apare în tóte dilele de lucru la 7 ore diminéța.

REDACȚIA ȘI ADMINISTRAȚIA:
STRADA BREZOIANU. No, 19. BUCUREȘCI.

ABONAMENTE PENTRU JUDEȚE:
Pe un an - - - - Leĭ 18
Pe șése luni - - - - „ 9
Pe treĭ luni - - - - „ 4.50
Pe 1 lună - - - - „ 1.50

Bucurescĭ, 31 Maiŭ 1886

Perceptoriĭ și percepuțiĭ

Intr'un ziar din Ploeștĭ citim următórele:

„Perceptorul fiscal de la Vălenĭ a inventat un sistem fórte ingenios de a urmări pe debitoriĭ statuluĭ. Un óre care locuitor din comuna Ceraşu, plaiul Teléjen, anume Eftimie Diamandescu, presupus dator foncieră pentru o proprietate ce nu o posedă de 7 anĭ și de la care necontenit a cerut a fi scăzut și să se adauge adevĕrațiĭ proprietarĭ, maĭ zilele trecute găsindu-'l numitul perceptor trecênd călare prin Vălenĭ, l'a dat jos după cal, 'ĭ a trântit șéua, iar calul l'a secuestrat luându-i-'l din posesiune. Sĕrmanul bĕtrân de 70 de anĭ, alérgă acum pe jos în tóte părțile, cerênd o constatare la fața loculuĭ. Și la casierie i se închide ușa, fără să fie ascultat. Faptul l'a reclamat în fine d-luĭ ministru de finance.“

N'am fi dat póte crezĕmênt absolut acesteĭ știrĭ, dacă ea n'ar fi fost dată de *Curierul Prahoveĭ*, ziarul guvernamental din localitate, care are informațiĭ oficióse.

Importanță mare n'am fi dat de asemenea acestuĭ fapt, l'am fi considerat maĭ mult ca un act de nebunie, dacă el ar fi un fapt izolat, întêmplător. Ziarele din provincie și plângerile care direct ne vin aci în Bucureștĭ din deosebite părțĭ ale țĕreĭ ne arată însă că impozitele se percep maĭ în-de-obște cu acéstă... *delicatezza*.

Dacă faptul relatat de „Curierul Prahoveĭ“ ar fi reprodus astfel, chiar fără niciĭ un comentariŭ, de vre-un ziar din apusul Europeĭ, ar fi de ajuns ca să ne compromită reputația de popor civilizat, pe care cu atâte sacrificiĭ și'atâta greutate am câștigat-o.

Nu s'ar putea lua mĕsurĭ destul de aspre pentru pedepsirea agenților fiscalĭ carĭ 'șĭ înțeleg ast-fel împlinirea datoriilor.

Dupĕ ce țĕranul la noĭ e destul de lovit de sórte și'așa, e sărac lipit pământuluĭ; dupĕ ce cu prețul atâtor privațiĭ póte el să-și deplinéscă datoriile de contribuabil; dupĕ ce, când póte, nu refuză niciĭ o dată a plăti dările cât de grele pe care statul, comuna și județul i le cer; să maĭ fie și tratat astfel! Un slab bĕtrân de 80 de anĭ — care acestuia i-se percepe o dare pe nedrept, căcĭ n'are pentru ce să o plătéscă — să fie aruncat jos de pe cal, să fie lăsat în mijlocul câmpiilor, pe jos, și să i se vênză calul!

Nu sunt vrednice de România aceste fapte. Justiția trebue să urmăréscă cu cea maĭ mare asprime pe aceștĭ criminalĭ, căcĭ póte veni vremea în care, din acéstă cauză, țĕranul, *tulpa caseĭ*, să se revolte în inima luĭ și să refuze de a plăti dările ce i se cer cu atâta brutalitate...

Uraganul care s'a deslănțuit miercurĭ asupra capitaleĭ a făcut pagube întinse și a cauzat maĭ multe marĭ nenorocirĭ. In numĕrul de ierĭ am făcut „istoria“ acesteĭ furtunóse zile.

Contele de Chambord.—(Vezĭ pag. 3.)

Ceĭ maĭ nenorociți însă și ceĭ maĭ pă gubiți aŭ fost negustoriĭ carĭ aŭ alcătuit *Târgul Moșilor*.

Aceștia aŭ fost prăpădiți cu totul, li s'a nimicit averea.

Primăria capitaleĭ, anul acesta, a pus dărĭ esorbitant de marĭ asupra acelora carĭ vindeaŭ în tradițională bâlciŭ de la capul poduluĭ Têrguluĭ d'afară.

Pe cât timp lucrurile aŭ mers bine, acéstă nedreptate maĭ era întru cât-va tolerabilă; dar acum, când negustoriĭ de la Moșĭ aŭ fost atât de crud loviți, n'ar fi drept, n'ar fi umanitar ca comuna Bucureștĭ să le restitue sumele percepute saŭ cel puțin o parte dintr'însele?

Facem acéstă simplă intrebare. In fața nenorocirĭ, vorbele lungĭ n'aŭ niciĭ un rost.

Spice din țară

O bandă de hoți. — Județul Roman continuă a fi cutreerat de hoțĭ. Un caz recent s'a întâmplat la Negușenĭ d-luĭ Necolaĭ Tisescu.

Este de observat, scrie ziarul „Roman“, că după urmele ce lasă aceste hoțĭ, se constată că tóte se fac de un numĕr maĭ mare de inșĭ și într'un chip fórte îndrăsneț, aprópe maĭ în aceleașĭ circumstanțe, de unde se póte presupune că o bandă cu maĭ multe ramificațiunĭ trebue se fi avênd ființă. Va trebui ca administrațiunea să se gândéscă serios la acésta inființând o poliție secretă și permanentă care, prin investigațiunĭ de tot felul, se caute a da de firul urzireĭ acestor bande.

Câini turbați.—Maĭ mulțĭ țĕranĭ spun că satul Rădĭ din județul Roman ar fi bântuit de cânĭ turbațĭ. Până acuma nu s'a întâmplat niciĭ un caz nenorocit, fiind ómeniĭ fórte atenți și ucizênd maĭ mulțĭ din aceștĭ cânĭ, cari se adună necontenit de prin alte locurĭ. Ar fi bine să se afle, întru cât este adevĕrat acésta, după care să se ia cuvenitele mĕsurĭ.

96 de oi trăsnite.—In comuna Silișténca, jud. Buzĕŭ, aŭ fost trăsnite de o dată nouĕzecĭ și șése oĭ, ale d-luĭ Dimitrie Nicolescu, primarul aceleĭ comune.

Răpirea unei fete.—Locuitorul Dincă Călin din comuna Mărșanĭ, județul Dolj, stabilit de maĭ mult timp în comuna Zănóga, județul Romanațĭ, în nóptea de 18 spre 19 maiŭ curent, a fugit de a casă răpind pe o fată de națiune grécă, fiică a luĭ Marin Brosban.

Osebit de acésta numitul a furat un cal și 86 leĭ.

Emigrarea Evreilor.— Aflăm, scrie ziarul „Roman“, că maĭ mulțĭ israeliți din localitatea nóstră sunt pregătiți a emigra în America. Primul început 'l vor face 10 persóne care vor pleca duminica viitóre.

Acest indemn la emigrațiune, se zice că vine de la bunele știrĭ care se trimit de ceĭ emigrați deja. Este de lucru; munca e bine plătită și maĭ cu sémă meseriașiĭ sunt fórte căutați.

Atentat la viéță. — In comuna Ogretin, județul Prahova, d. Nae Țuguiu mergând cu primarul comuneĭ și șeful de garnizónă la o parte de loc cu pădure a sea, ca să oprésc tăierea ce 'ĭ făcea Duțu Comișel, locuitor de acolo, până să va termina judecata ce aŭ, un fiŭ al acestuia, care a fost în armata de călărașĭ, a venit fără veste și l'a lovit cu un lemn în cap; ceĭ prezințĭ l-aŭ împiedicat d'al maĭ lovi încă dupĕ ce căzuse jos cu capul spart și scăldat în sânge.

D. Țuguiŭ a fost ridicat și dus cu căruța și se află în căutarea medicală, iar agresorul este încă nearestat.

Comóră.— Prefectul de Mehedințĭ fiind informat că locuitoru Ștefan Ionescu din comuna Almajelu săpând la un șanț de móră în teritoriul comuneĭ Oprișoru, ar fi găsit o ólă cu maĭ multe monede vechĭ, a dat imediat ordin d-luĭ sub-prefect aceleĭ despărțirĭ să mérgă de urgență în localitate și să constate într'un mod precis, identitatea și telul găsireĭ lor, trimițênd câteva dintr'ênsele prefectureĭ, spre a se înainta muzeuluĭ din capitală.

DIN PARIS

(Corespondența particolară a „Universuluĭ“)

26 Maiŭ.

Chestia printilor agită fórte mult pe cameră și pe guvern. Freycinet cum se știe era împotriva expulzăreĭ imediate printr'un act legislativ. El avea mare dreptate, de óre-ce nimic nu e maĭ injust de cât facerea de legĭ escepționale. Insă, neavênd încotro, el a renunțat la întâia sa idee și acum e pentru expulzare, dar totuși nu așa cum o pricepe majoritatea comisiuneĭ alésă de cameră pentru a face raportul pentru expulzare, adică nu e pentru expulzarea tuturor membrilor familiilor ce aŭ domnit în Francia, ci numaĭ a capilor acestor familiĭ și a moștenitorilor lor directĭ. Și de aceea el a făcut totul spre a trage din majoritatea menționateĭ comisiunĭ pe Brousse și s'a învoit cu el acceptând amendamentul obligatoriŭ numaĭ pentru expulzările capilor familiilor ex-domnitóre și a moștenitorilor lor directĭ.

Astă-zi însă speranța lui d'a vedea comisiunea primind propunerea Brousse a fost dezamagită. Iată adevĕr iacă ce s'a înîmplat în sînul comisiuneĭ raportóre: Maret, care de și din extrema stângă este contra expulzăreĭ, ales fiind ca raportor a prezentat azĭ comisieĭ un raport ce conchidea pentru un raport înaintea camereĭ contrar expulzăreĭ prinților. Atunci se începu o discuție fórte învierșunată și care avu rezultat respingerea de către comisie a proiectuluĭ luĭ Brousse și votarea unuĭ proiect ast-fel conceput:

„Teritoriul republiceĭ e interzis tuturor membrilor familiilor ce aŭ domnit în Francia.“

Apoĭ s'a ales ca raportor al comisieĭ Pelletan.

Discuția în Cameră se va face marți, 28 cor., orĭ joĭ 29; și se prevĕd incidente urîte.

In privința acesteĭ expulzărĭ, prințul Jerôme Napoléon a făcut un manifest către deputații în care, dupĕ ce spune că nu e pretendent și că a luptat în trecut ca deputat contra mașinăriilor monarhice, zice:

„Primejdiile pentru Republică nu provin din aceea că vr'o câți-va prinți respiră aerul țĕreĭ, ci pentru că constituția e defectuósă și Republica e rĕŭ condusă de exploatatoriĭ eĭ. In loc ca acéstă constituție a vóstră, făcută de regaliști pentru regele care era să vie, să o fi înlocuit cu o Constituție republicană seriósă, ați păstrat'o și ați permis să fie un instrument de o persecuție jacobină. Câtă asprime merită atitudinea vóstră!

„De cinci-spre-zece anĭ ați declamat mult, ați rĕsturnat miniștri, ați împărțit posturĭ în mod risipitor și necontenit ați dat afară funcționariĭ. Mulți din d-stră s'aŭ arĕtat insațiabili în tendința d'a se îmbogăți. Prin ce îmbunătățire socială ați justificat domnia vóstră? N'ați știut nicĭ să respectați, nicĭ să desființați concordatul, nicĭ să rĕmâneți liber-schimbiști nicĭ să deveniți protecționiști, nicĭ să reformați nicĭ să ușurați impozitele, nicĭ să liniștiți dușmăniile internaționale nicĭ să obțineți o alianță. Ați risipit aurul și sângele nostru în țĕrĭ depărtate; ați zguduit ordinea existentă și n'ați știut să ridicați ordinea noua pe care o cere democrația și pe care o datorați. Din tóte părțile s'aude strigătul de alarmă al intereselor amenințate, religóse saŭ filosofice.“

Nu pot ști dacă acestea sunt numaĭ vorbe góle din partea prințuluĭ Jerôme, dar trebue să recunosc că are fórte mare dreptate, zicênd că primejdiile republiceĭ nu staŭ într'aceea că prinții locuesc într'ênsa, ci staŭ în aceea că ea nu caută a face îmbunătățirile sociale cerute de timp.

Expoziția muncii.—La Câmpiile Elisee, într'un local cedat de către comună, s'a inaugurat expoziția munceĭ, care este o încercare a colectivizmuluĭ industrial, inițiată de camera sindicală.

Aŭ participat 63 de aceste camere sindicale.

Subvenția pe care a dat-o comuna acesteĭ expoziții este de 150,000 leĭ.

Uvrieriĭ camereĭ sindicale executară lucrărĭ fórte bune.

Ca președinte era uvrierul Herbinet care rosti un discurs în care declară că cu acéstă expoziție se țintește la crearea atelierelor naționale.

Hovelacque, președintele Primărieĭ, își exprimă speranța că în curând Parisul, devenind comună liberă, va putea să lucreze pentru stabilirea unor asemenea ateliere.

Chabert a urat ca lupta dintre uvrieriĭ și burgezie să devie cordială și generósă.

Mort. — Unul din vasluieniĭ trimiși aicĭ spre a fi curați de Pasteur, a murit. El era numaĭ de 40 anĭ.

Iar o femee dintre aceștĭ vasluieni a născut o fetiță.

Procesul contra ovreiuluĭ Meyer, din pricina lungeĭ convalescențe a d-luĭ Drumont, autorul cărțeĭ „Francia jidovéscă“, e amânat pentru 14 iunie.

Trajan.

ACTE OFICIALE

Comuna urbană Pitești este autorizată să cumpere cu prețul de leĭ 15.000 locul d-neĭ Elena Budișténu, din strada Egalitatea, spre a servi la construirea cazarmeĭ pompierilor.

Corespondența Telegrafică

(Serviciul particular al „Universuluĭ“)

Contele de Paris.

Paris, 30 Maiŭ.

Maĭ mulți oficerĭ americanĭ, cu carĭ contele de Paris a servit în 1862, l'aŭ invitat să vie în America. Contele a refuzat, mulțumindu-le.

Mișcare diplomatică.

Berlin, 30 Maiŭ.

Unele ziare din provincie anunță în mod oficios că ambasadorul englez sir E. Malet va fi succesorul lorduluĭ Lyons la Paris, iar ca ambasador la Berlin va veni lordul Roseberry, actualul ministru de externe englez și precum se știe amicul intim al principeluĭ de Bismarck.

Ocuparea Hebridelor

Paris, 30 Maiŭ.

Agenția Havas desminte proiectul uneĭ ocupațiunĭ a Nuoilor Hebride de către trupele francese, proiect despre care vorbesc depeșe englese trimise din Australia,

In urma masacrelor întêmplate de curând guvernul din Noua Caledonia a trimis douĕ vase la Hebride, pentru a protege pe naționaliĭ francezĭ; dar acéstă mĕsură nu are o însemnătate politică.

Convenția austro-română

Olmütz 30 Maiŭ.

Camera de comerciŭ a hotărît să'și exprime părerea de rĕŭ pentru întreruperea negocierilor cu România și să adreseze petițiunĭ ministeruluĭ și parlamentuluĭ pentru ca pe viitor convențiile comerciale să se încheie pe un termen maĭ îndelungat.

Recrutarea în Rusia.

Petersburg, 30 Maiŭ.

Contigentul de recruțĭ pentru armată s'a fixat anul acesta la cifra de 235,000 ómenĭ.

Confederația balcanică.

Petersburg, 30 Maiŭ.

Organele oficióse ruseștĭ, ca „Nowoje Wremja“, „St. Petersburgskija Wedomosti“, „Wilenski Westnik“, „Warshawski Dnewnik“, „Kiewljanin“, etc., discută demonstrațiile din Buda-Pesta și Laibach în articolele de fond speciale și exprimă speranța că Rusia nu va maĭ avea nevoie de aci înainte să opereze cu armele în contra Austro-Ungarieĭ. „Nowoje Wremja“, față cu împrejurările din Austro-Ungaria, îndémnă statele balcanice să formeze o uniune vamală contra Austro-Ungarieĭ și să facă o alianță maĭ solidă cu România și Rusia.

CRONICA BUCURESTEANA

Sâmbătă, 31 Maiŭ.

Cutia săracilor. — Pentru nenorocita vĕduvă Despina Táchescu din Galați aŭ maĭ rĕspuns la apelul nostru:

Bucureștĭ: D na Florica Gheorghiu cu 50 banĭ; d. Cost. Gheorghiu cu 50 banĭ și d. Maller Isidor cu 50 banĭ.

Le mulțumim în numele acesteĭ vĕduve și a copilașilor eĭ rĕmașĭ pe drumurĭ, și rugăm pe cititoriĭ noștri să dea fie care obolul sĕŭ pentru ajutarea acestor sĕrmane ființe. Câți-va banĭ nu e lucru mare pentru eĭ, dar baniĭ adunați cu puținul de icĭ colo sunt un mare lucru pentru acésta vĕduvă, căreia i-a ars casa, singura-ĭ avere.

*

Un consiliŭ de miniștri s'a ținut ierĭ la palat.

*

O întrunire se va ține de partida de la guvern la 8 iunie.

*

Comitetul delegaților Camereĭ pentru legea instrucțieĭ s'a întrunit și ierĭ, la ministerul instrucțieĭ. Lucrările comitetuluĭ înaintézä.

*

Convenția nóstră comercială cu Rusia expiră, precum se știe, în august. Acum se vorbește că negocierile pentru încheierea uneĭ convențiĭ vor începe pe dată ce va sosi noul ministru al Rusieĭ. Se zice că acest ministru, în locul d-luĭ Urusof, va fi d. Hitrovo. Asemenea se spune că sosirea d luĭ George Ghica, ministrul nostru la Petersburg, în capitală ar fi în legătură cu acéstă convenție.

*

Sămbăta morților. —Azĭ la $10^1/_2$ se va face o rugăciune în capela cimitiruluĭ Belu pentru sufletele morților.

*

Moșii.— Negustoriĭ de la moș, pentru că n'aŭ făcut treburĭ din pricina plóieĭ, cer să se maĭ prelungéscă târgul pe o săptămână încă. Tot o dată se zice că ar fi decișĭ să protesteze pentru că prețurile locurilor sunt prea marĭ.

*

Concurs.—La 15 iulie se va ține în capitală concorsul pentru catedra de igienă la facultatea medicală din Iași. Concurenții, până acum sunt d-niĭ d-rĭ Cerkez și C. Antonescu-Remuș.

*

Pensie. — S'a acordat d-luĭ George Carageali o rentă viageră de 200 leĭ pe lună, ca recompensă națională.

Acéstă rentă este incesibilă și insezisabilă.

Dupĕ mórtea sa jumĕtate din acéstă rentă va trece la soția sa până la încetarea din viață și la copiiĭ sĕĭ minorĭ până la majoritate.

— S'a acordat o altă pensiune viageră de 200 leĭ pe lună d-neĭ Casamara Leon.

*

Numiri.—D. Al. Hociung, actual impiegat de cancelarie în serviciul exterior al vămilor, este numit în funcțiunea de verificator-taxator în acelaș serviciŭ, în d-luĭ N. Sion, destituit.

D. C. Manolescu, actual supraveghetor vamal este numit în funcțiunea de împiegat de cancelarie în serviciul exterior al vămilor.

*

Biletele de loterie care aŭ rĕmas nevêndute Ateneuluĭ sunt în numĕr de 65,651.

Ecourĭ din țară

(Corespondența particulară a „Universuluĭ“)

Siliștea, 27 Maiŭ.

Tuse măgăréscă.—In comuna Silistia, județul Neamțu, de la 2 curent s'a ivit între copiiĭ locuitorilor tusea măgăréscă. Medicul de plasă și cel de județ sosiți în localitate aŭ luat mĕsurĭ pentru combaterea bóleĭ; s'aŭ procurat medicamente atât în comptul județuluĭ cât și în al comuneĭ, pentru ceĭ sĕracĭ. De și numĕrul bolnavilor a fost mare, însă nicĭ un caz de mórte nu s'a întâmplat încă; bóla diminuează.

Pelagră.—Bóla pelagra se întinde între locuitoriĭ acesteĭ comune; sunt maĭ mulți suferinzĭ, maĭ cu osebire sătenii sĕracĭ, carĭ în anii din urmă s'aŭ hrănit cu porumb stricat de brumă și necopt; rĕul începe cu indispoziție, ferbințélă și jupuirea mâinilor, arderea la stomac, văjîturĭ în cap, în urmă se întinde jupuitura până la obrajĭ, îĭ amețește și 'ĭ aduce la ne-

---

Foița „Universuluĭ“

140

DRAMELE VIEȚEI

Miliónele Domnuluĭ Joramie

PARTEA A DOUA

Opera Rĕuluĭ

XI

Familia Clamergeat

Privirea luĭ devenise fiorósă.

— Julio, zise el cu un glas răgușit, ascultă-mĕ bine: De veĭ avea nenorocirea să te întorcĭ la tată-tĕŭ cu banĭ datoraț uneĭ fapte rușinóse, îți voĭ mulțumi aruncându-mĭ cadavrul la piciórele tale!

Dómna Durosoy se înfioră mult.

— Maĭ ascultă încă, fiica mea, ascultă, reluă d. Clamergeat, sunt într'o situație desperată. Azĭ diminéță, îmĭ ziceam: maĭ am douĕ zile; și mĭ-am încărcat revolverul.—Este aicĭ, într'un saltar al biroului. —Dar tu aĭ revenit...—Decĭ este o Providență! Eĭ bine, acum, zăresc o rază de nădejde... Oh! fiica mea, gândește că, mulțumită ție, am cincĭsprezece zile întregĭ înainte-mĭ.

Am vreme să mĕ întorc, să alerg, să vĕd lume multă. In cincĭsprezece zile, ce de lucrurĭ nu se pot face! Când vor ști că am plătit la 30 iunie, ómeniĭ la cari m'am maĭ adresat vor fi maĭ ascultătorĭ, sper; și pe urmă cine știe dacă, condus de Providența în care tot vreaŭ să cred, nu voiŭ bate la vre-o ușă nouă, care se va deschide înainte-mĭ.

Julio, îmĭ spune pare ce-va că Dumnezeŭ va avea milă de noĭ și că cine va ne va întinde mâna. Sunt mulțĭ nepăsătorĭ, egoiștiĭ sunt mulțĭ, dar se găsesc și ómenĭ cu inimă bună. Imĭ va veni cineva într'ajutor și mĕ vă scăpa! Cine? Nu știŭ... Dar convingerea acésta mĭ-a intrat în cap adiniória, ascultându-te pe tine și pe mumă-ta.... E o lumină care, ieșind din umbra ce mĕ încunjură, m'a luminat fără de veste.

Haide, lasă, Dumnezeŭ e bun și drept; el nu póte îngădui pierderea mea.

Vezĭ, deja ce liniștit sunt, pentru că sper?

Fiica mea, copila mea, vino în brațele mele, vino să te maĭ sărut încă!

Uite-te la mumă-ta, ea e în genuchĭ, se rógă, s'o lăsăm să se róge.

Tatăl acoperi cu sărutărĭ fruntea fiiceĭ sale.

— Și maĭ ales, draga mea fată, reluă el, vorbindu-ĭ la urechie, să nu 'țĭ calcĭ cum-va jurămêntul!

XII.

Douĕ zecĭ de minute.

Blois, bufet, douĕzecĭ de minute! strigaŭ conductoriĭ.

Un tren espres venind de la Bordeaux și avênd vagóne de clasa doua și a treia se oprise.

Ușa unuĭ cupeŭ se deschise și un tînĕr elegant îmbrăcat sări iute pe peron.

Șeful gărieĭ 'l recunoscu și porni spre el repede, cu șapca în mână.

Amândoĭ aceștĭ bărbați 'și strânseră mâna, schimbară câte-va cuvinte; apoĭ, chiemat de serviciul sĕŭ, șeful gărieĭ se depărtă.

Călĕtorul nu se dase jos din cupeul sĕŭ pe care 'l ocupa singur, ca să intre în bufet, ci numaĭ ca să umble puțin și să 'și dezamorțéscă piciórele. Neavênd nimic maĭ bun de făcut de o cam dată, el aprinse o țigare.

De și tînĕr încă, acest călĕtor trebuia să fie o persónă de óre care însemnătate, căcĭ tóte gradele ce umblaŭ în sus și în jos pe peron îl salutaŭ cu respect.

Tuturor el le rĕspundea printr'o mișcare din cap însoțită de un zîmbet binevoitor.

De sigur, acest tînĕr, care călĕtoria într'un cupeŭ pus de companie la dizpoziția sa, trebuia să fie o persónă cu influență, și semnele de respect pe care le primia la gara din Blois arăta că era cunoscut de agenții companieĭ Orléans, cel puțin în gările principale.

Era un inspector orĭ un funcționar înalt al companieĭ? Nu. Nu era nicĭ un senator nicĭ un deputat. Acest tînĕr era un întreprinzător de lucrărĭ publice căruia compania căilor ferate de Orléans îĭ încredințase esecutarea unor lucrărĭ fórte importante în maĭ multe puncte ale reteleĭ sale.

Cititorul a ghicit pe Ștefan Renaudin.

Cu tóte că era tînĕr, mulțumită hărnicieĭ sale, cunoștințelor sale, inițiativeĭ sale, mulțumită și conteluĭ de Soleure, tînĕrul inginer civil luase loc în maĭ puțin de doĭ anĭ printre ómeniĭ superiorĭ cărora industria le datorește mult.

Inventând mașinĭ noĭ și perfecționând pe altele, așa încât, micșorând oboséla uvrieruluĭ, se măria repeziciunea lucruluĭ, el ajunsese să facă marĭ economiĭ în privința munceĭ cu brațele.

Putuse relua, fără să schimbe devisele, unele lucrărĭ lăsate la o parte ca ruinătóre și să le sfîrșéscă, câștigênd mult la ele, spre marea mulțumire á celor interesați.

— Nimic nu 'l încurcă, se zicea vorbindu-se despre el, nu se oprește față cu nicĭ o piedică, tóte sunt cu putință pentru el.

Stefan Renaudin era într'adevĕr înzestrat cu o inteligență rară. Uimea pe inginerii ceĭ maĭ învățați, pe ómeniĭ ceĭ maĭ dibacĭ.

Aveaŭ mare încredere într'ênsul și încrederea acésta, pe care se întemeia reputația sa, era meritată.

Acum când era cunoscut, când aveaŭ încredere în capacitatea sa excepțională, când știaŭ, în sfârșit, ce valora, el nu maĭ avea nevoie să alerge dupĕ lucrărĭ, veniaŭ de pretutindeniĭ să 'l róge.

(Va urma)

Emile Richebourg

bunélă. In primă-vara trecută s'aŭ spânzurat vre-o doĭ din acești suferinzi. Dupe dispoziţiunile energice ale d-luĭ prefect de judeţ s'a disposat a se trimite în cura spitalului pe toţi aceştia, cum şi ceĭ de bóle sifilitice. Ar fi bine ca din ambulantele spitale pentru pelagroşi să se stabiléscă şi în apropierea acesteĭ localităţi.

Ploi.—Dupe o arşiţă şi secetă cumplită urmată aprópe o lună, la 23 şi 24 corent am avut ploĭ torenţiale; de atuncea avem ploĭ regulate; recoltele care se veştejise, aŭ reînviat şi se speră că se vor îndrepta. Indată dupe aceste ploĭ, locuitoriĭ aŭ început arăturile de popuşoĭ, suspendate din cauza seceteĭ; aceste din urmă semănăturĭ de nu vor avea ploĭ regulate este puţină speranţă. Prașila popușoilor semănaţi maĭ din vreme se face cu uşurinţă.

Scandal.—Maĭ mulţi sătenĭ din acéstă comună şi maĭ din tóte comunele ocoluluĭ sunt citaţi înaintea judecătorieĭ ocoluluĭ Buhuş spre a da informaţiunĭ, se zice, în privinţa faptelor de mituire ce ar fi comis adjutorele aceleĭ judecătoriĭ, în timpul cât a lipsit judecătorul titular; aceste citaţiĭ, pe lângă pierderile de timp a locuitorilor, umblând pe drumurĭ, acum în timpul de muncă, aŭ produs şi mare scandal între eĭ. Vom vedea până la cât faptele se vor adeveri şi ce se va face cu atâtea svonurĭ scandalóse.

Monete vechi.—Un văcar din acéstă comună, Anexa Bârcu, a depus primaruluĭ uns-spre zece piese vechĭ turceștĭ de argint, găsite acum vre-o săptămână în câmp într'o mică crăpătură de pământ, pe un drum părăsit; patru din aceste piese aŭ mărimea moneteĭ nóstre de 5 leĭ, însă maĭ puţin subţirĭ, pe o parte marca turcă ca la irmilicu vechiŭ, iar pe cea altă parte inscripţia în 4 rînduri; cele 7 piese sunt maĭ micĭ ca cele de 50 banĭ ale nóstre şi fórte subţirĭ cu aceeaşĭ marcă. Bătrânii spun că nu aŭ apucat banĭ din acele piese marĭ, iar cele micĭ zic că eraŭ 40 la leŭ, adică o para una. Acele 4 piese marĭ, punându-le la un loc, aŭ forma conică, adică maĭ mare puţin una de alta. Neputându-se citi, nu se ştie timpul din eare datéză; se zice că s'a regulat trimiterea lor pentru muzeul naţional, unde se crede că li se va constata vechimea. Vĕ trimit şi d-v. presată pe acéstă hârtie forma acestor monede.

O lupóică.—La 21 corent în zorĭ de ziuă o lupóică a intrat în ocolul vacilor cu viţeĭ al d-luĭ proprietar; păzitoriĭ şi sătenii treziţi din somn în răcnetul vitelor, aŭ alergat şi cu ajutorul câinilor aŭ omorît'o. Jupuind'o s'a constatat că era cu lapte şi se presupune că ĭ-aŭ rămas puĭ micĭ; prinderea eĭ n'a fost cu greŭ, fiind obosită şi venită de departe. Morarul de la Plopeştĭ, comuna Mărginenĭ, spune că în acea nópte a fost şi pe la dênsul acea lupóică; de aceea sunt temerĭ să nu fi fost turbată.

Noŭ tipic.—Bătrânul Iordache Stolnicu are deprinderea a se împărtăşi în toţi aniĭ la paştĭ; anul acesta un popă de la noĭ ĭ-a refuzat împărtăşania cerându-ĭ chitanţa de spovedanie. Să fie óre vr'un noŭ tipic? orĭ şicane până şi în cele sfinte!!! Iată de ce scade credinţa în popor!

Noutăţi Telegrafice

Viena, 29 Maiŭ.

Camera a adoptat proiectul de lege privitor la libera importaţiune a porumbuluĭ şi meiuluĭ de proveninţă sĕrbéscă saŭ bulgăréscă.

Pesta, 29 Maiŭ.

Camera a adoptat în discuţiune generală prin 151 voturĭ contra 113 tariful vamal prezintat de guvern şi a respins tóte propunerile contrarie.

Roma, 29 Maiŭ.

Discursul Tronuluĭ spune că proiectul de buget ce va fi prezintat Camerelor este echilibrat într'un mod perfect şi că Parlamentul va avea să examineze mĕsurile pregătite de guvern pentru a mări soliditatea şi puterea armateĭ şi marineĭ italiene. El adaogă că relaţiunile Italieĭ cu tóte cele-l alte State sunt din cele maĭ cordiale şi că se datoreşte sentimentuluĭ de concordie care uneşte tóte Cabinetele Europeĭ, cruţarea unuĭ resbel în Orient, şi în fine că Italia a contribuit în mod eficace, prin atitudinea sa legală şi energică, la menţinerea păciĭ.

Munich, 29 Maiŭ.

„Buletinul legilor" publică o proclamaţiune a prinţuluĭ Luitpold, ce spune că Regele fiind împiedicat, din causa uneĭ bóle grave, de a îndeplini pentru mult timp datoriile sale, Prinţul ia în mână regenţa Regatuluĭ şi convócă Dieta pentru 15 Iunie.

Londra, 29 Maiŭ.

Banca Angliei a redus scomtul la 2 şi jumĕtate la sută.

Paris, 29 Maiŭ.

Camera a început discuţia proiectuluĭ de expulzare.

Desbaterea va continua mâine.

Londra, 29 Maiŭ.

Regina, consimţind la disolvarea Parlamentuluĭ, d. Gladstone a cerut astăzi Camerii comunelor creditele provizoriĭ necesare spre a guverna până la 1 Octombrie.

Sofia, 29 Maiŭ.

In privinţa aserţiunilor ziaruluĭ *Journal de St. Petersbourg*, după spusele căruia n'a fost nicĭ odată vre-un complot contra vieţiĭ prinţuluĭ Alexandru, se afirmă, în cercurile bine informate, că, dacă justiţia va urma liber cursul sĕŭ, lumea se va încredinţa despre valórea aserţiunilor zisuluĭ ziar.

Spice din Străinătate

O mumă ticălósă.—D-na Girard lucréză a casă, strada Boulle, No. 5, la Paris; ea face tapiserie artistică.

E o femeie de vre-o 40 anĭ.

Bărbatul eĭ călătorește pentru casa Krieger, fabricant de mobile, strada Faubourg-Saint-Antoine.

De maĭ multe orĭ vecinii auziră ţipete sfâșietóre, gemete înnăbuşite, care păreaŭ că ies din casa d-neĭ Girard.

Se credea în de obște că d. şi d-na Girard aveaŭ numaĭ un copil, o fetiţă, anume Angelina, care ieșa des din casă.

Eĭ bine, soţiĭ Girard aveaŭ doĭ copiĭ.

Al doilea copil—un băiat de 8—9 anĭ—trăgea să móră de vre-o cincisprezece lunĭ într'un dulap unde era închis.

Acest mic martir ţipa une-orĭ şi tânguirile luĭ le auzia vecinii.

Lipsit de aier şi de hrană, în murdăria cea maĭ mare, bietul copil muria încet.

Acum câte-va zile, muma, speriată vĕzêndu-l pe mórte, îl înfășură într'un şal şi, nóptea, se sui într'o trăsură şi se duse la Auteuil, vrênd să lase pe copil la o casă de sănătate pe care o cunoștea.

Directorul stabilimentuluĭ refuză d'a primi pe copil; răspunderea era prea mare. El trimise pe d-na Girard la spitalul de copiĭ.

După ce vizită pe băiat, care era aprópe un schelet, medicul de serviciŭ pricepu din ce cauză se afla așa; preveni pe comisar şi d-na Girard fu arestată.

Ea mărturisi că secuestrase şi chinuise pe copil.

Consiliŭ practic

Cireşe în rom.— Luaţi cireşe cópte bine şi sănătóse; luaţi-le cozile, puneţi-le într'un vas de sticlă; turnaţi peste ele rom bun, şi așa ca fructele să fie bine acoperite de rom. Adăogaţi zahăr, 75 gr. de zahăr la litru de rom, puneţi într'o cârpuliţă câteva cuișóre, puţină scorţișóră; legaţi cârpa cu aţă, așa ca s'o faceţi ca un săculeţ şi o puneţi în vas, unde va sta vre-o 2 lunĭ.

Corpurile Legiuitóre

CAMERA

Şedinţa de la 30 Maiŭ 1886

D. Oroveanu întrébă care e cauza de emigréză ţĕranii din judeţele R.-Sĕrat şi Brăila cu miile şi pentru ce nu li se dă acestora pământurĭ.

D. ministru declară că va răspunde pestre treĭ zile.

D. ministru al justiţieĭ depune proiectul de lege votat de Senat pentru modificarea coduluĭ de comerţ şi cere a se numi o comisiune care să cerceteze acest proiect.

Propunerea se primește.

SENATUL

Şedinţa de la 30 Maiŭ 1886

D. ministru D. Sturdza citește mesagiul prin care sesiunea corpurilor legiuitóre se prelungește până la 10 Iuniŭ.

Se ia în consideraţie proiectul de lege pentru modificarea legeĭ comunale şi se ia în discuţie pe articole.

ILUSTRAŢIA NOASTRA

Contele Henri V de Chambord, principe de Bourbon, care a murit în vara anuluĭ 1884, la Goritz, era ultimul moștenitor direct al familieĭ regale de Bourbon, întemeiată de Henric al IV-lea şi care a avut întru urmașiĭ eĭ pe Ludovic al XIV cel Mare. El era unicul pretendent la tronul Franciei periculos pentru Republică; mórtea sa a însemnat dezbinarea monarchiștilor regaliștĭ. Conteluĭ de Chambord i se oferise cu tot dinadinsul coróna, dar el a refuzat-o, căcĭ n'a voit să priméscă tricolorul şi instituţiile liberale. Absolutist convins, nu voia să priméscă o fi regele de cât a uneĭ monarchiĭ absolute, pusă sub egida drapeluluĭ alb cu florĭ de crin.

Henric de Chambord e o figură istorică frumósă şi mare, cu tóte ideile sale reacţionare.

Noutăţi Hazliĭ

Un inspector de drum de fier sfîrşind o călĕtorie de inspecţie, făcu un raport directoruluĭ asupra a tot ce observase. Printre alte note era şi una concepută astfel: „Trebue schimbat paznicul de la cantonul 62, pentru că nu maĭ póte face tréba aceea."

— Să i-se dea o doză bună de curăţenie, răspunse direcţia.

Ultime Sciri

Bucureştĭ, 31 Maiŭ.

Se spune că ministrul nostru la Constantinopol, d. G. Ghica, a venit în capitală pentru regularea unuĭ acord comercial cu Turcia.

*

D. revizor scolar din jud. Buzĕŭ a cerut la ministerul instrucţiuneĭ publice înfiinţarea de noĭ scóle în comunele Policiorĭ, Monteoru, Căldărăştĭ, Baba Ana, Luciu, Lopătarĭ, Cotu-Ciorii şi Nehoiașiŭ.

*

Niște tinerĭ românĭ ce aŭ purtat la Paşte pe stradele Braşovuluĭ cocarde cu culorile Românieĭ aŭ fost osândiţi acum de trib. local la 10 fiorinĭ amendă şi 2 zile închisóre.

Prea sunt din cale afară şoviniţi ungurii!

*

D. Veluda, inginerul judeţuluĭ Buzĕŭ, a refuzat prima ce 'ĭ sa acordat de consiliŭ pentru formarea planurilor Penitenciaruluĭ, din acelaş judeţ şi comitetul a decis să pună din noŭ acéstă cestiune în deliberarea consiliuluĭ la 15 iunie.

*

Azĭ se vor discuta în Cameră interpelările făcute de d. N. Ionescu şi V. Iepurescu.

*

Duminică 1 iunie, societatea „Vulturul" din Târgoviște 'şĭ va serba aniversarea şi sfinţirea drapeluluĭ.

*

Lăcustele din Dobrogea sunt stărpite.

*

Mâine vom da ca ilustraţia Statuea luĭ Lazăr.

*

Se vorbește din noŭ de mutarea şcoleĭ divizionare de la Bistriţa la Focșanĭ.

*

Consiliul comunal în şedinţă de alaltăséră a aprobat rezultatul licitaţieĭ pentru pavarea str. Trimufuluĭ, piaţa Radu Vodă şi Şerban Vodă.

Ultima óră

Pesta, 30 Maiŭ.

Noĭ adunărĭ aŭ fost nóptea din urmă. Mulţimea refuzând de a se retrage, trupa execută o mişcare care a avut de rezultat a înconjura complect vre-o 2000 de persóne.

Femeile şi aceĭ carĭ aŭ fost recunoscuţi ca simpli spectatorĭ aŭ fost liberaţi, ceĭ-l'alţi manifestanţi aŭ fost arestaţi.

Munich, 30 Maiŭ.

Prinţul Luitpold a dat o proclamaţie armateĭ pentru a anunţa că ia comandamentul trupelor.

Se comunică că contele de Holstein şi de Tserring aŭ fost însărcinaţi cu regularea datorieĭ regeluĭ.

Când deputaţiunea ministerială şi comisiunea medicilor se prezintară la castelul de Hohenschwangad, regele făcu să se aresteze contele de Holstein şi ordonă giandarmilor să supraveghieze castelul.

Foița „Universului"

123

TESTAMENTUL

PRINCIPELUI BISMARCK

PARTEA A DOUA

Desmoştenitii

XXXIII

Unire prin mórte

— Uşa nóstră s'a închis acum! zise ea cu vocea tremurătóre. Mi-se pare că Drossel a tras cu urechia. El nu trebue să afle acum că am pătruns secretele văduveĭ, fiind-că stă în relaţiunĭ cu ea şi m'ar omorî dacă ar afla că am vorbit rĕŭ de ea!

XXXIV

Demascarea.

Văduva 'şĭ reocupase apartamentul eĭ din vila Brühl, căcĭ fusese chemată din noŭ ca damă de companie a conteseĭ, şi confortul ce o înconjura era pentru dênsa o desfătare a căreĭ lipsă ea o regreta de mult.

Ea trimisese vorbă luĭ Drossel să vie afară la dênsa pentru a 'ĭ aduce documentul şi a 'şĭ lua plata învoită.

Camera văduveĭ era în etagiul de jos şi răspundea în stradă.

Ea zisese luĭ Drossel să bată în jalusele şi ea o să 'ĭ dea drumul înăuntru prin feréstră.

Pe la zece ore séra, când ea se afla singură în cameră, auzi pe cine-va bătând de treĭ orĭ în jaluselele ferestrelor.

Ea ridică încet jalusia şi o deschise.

Drossel sări pe feréstră.

— Bună séra, dómnă Düsselhof! zise el intrând.

El făcu o reverenţă stângace şi închise la loc feréstra.

Văduva o deschise iar:

— Să intre niţel aer, zise ea.

Apoĭ oferind un scaun luĭ Drossel:

— Va să zică aducĭ lucru ştiut? îl întrebă ea cu răcélă.

— Da, cocónă... adică...

— Ce, adică?... Póte vreĭ să spuĭ că n'aĭ adus documentul? Atuncĭ de géba te-aĭ ostenit să viĭ încoa şi pe mine încă m'aĭ deranjat de géba!

— Mĕ rog, eŭ o să 'ţĭ aduc documentul, dar maĭ întêĭ trebue să 'ţĭ cer o mică arvună, pentru ca să fiŭ maĭ sigur de plată.

— Nu înţeleg cum poţĭ să 'mĭ cerĭ mie a arvună. Dă-mĭ hârtia şi eŭ 'ţĭ daŭ baniĭ numaĭ decât.

— Aĭ face fórte bine cocónă dacă m'aĭ asculta pe mine. Sunt un om încăpăţânat; când mĭ-am băgat o dată o ideie în cap, nu mĕ maĭ las de ea până nu o văd împlinită. Sunt hotărît să nu 'ţĭ liberez documentul până n'o să facĭ o mică plată anticipată şi insist dar în cererea mea.

— Asta n'o să ţĭ' foloséscă mult, d-le Drossel! Eŭ nu 'ţĭ voiŭ împlini cererea!

— Aşa? zise Drossel. Nicĭ atuncĭ când îţĭ voiŭ spune că ştiŭ despre d-ta o mulţime de lucrurĭ carĭ ar putea să 'ţĭ zguduie poziţia în casa asta dacă le ar afla d-na contesă?!

Văduva se roşi puţin la faţă.

— Ia s'auzim numaĭ ce ştiĭ, zise ea cu un ton de indiferenţă. Dacă lucrurile ce le ştiĭ sunt în adevĕr aşa de grozave atuncĭ póte să 'ţĭ daŭ şi banĭ înainte. Dar maĭ întâiŭ trebue să ştiŭ despre ce e vorba.

De şi Drossel nu auzise tótă convorbirea între soţia sa şi Steinbrück, dar părţile ce le auzise din acea convorbire eraŭ destul pentru a le putea exploata în folosul sĕŭ.

Zîmbi în mod semnificativ şi se uită chiorîş la văduvă.

— Nu eştĭ d-ta de vină că sĕrmana Eliza şĭ-a curmat viaţa? Că dóră d-ta 'ĭ aĭ scos numele de hóţă şi necinstită şi 'ĭ-aĭ dictat cu forţa o scrisóre pe care a fost nevoită să o adreseze conteluĭ.

Văduva îngălbeni. Acum trebuia să se păzéscă, fiind-că gluma se îngroşa prea mult.

(Va urma)

Warlam Forst.

Foița „Universului„

18

DISCIPLINA

VIII

Şi un cés întreg îĭ povesti viaţa protejatuluĭ sĕŭ, şi arătă primejdia în care s'ar fi aflat fericirea Clareĭ dacă marchiza ĭ-ar fi băgat în cap asemenea ideĭ.

Ceea ce n'o împiedică, după plecarea d-luĭ de Bernin, să se gândéscă asupra prediceĭ luĭ şi să zică :

— Şi când te gândeştĭ că acéstă născocire drăcéscă, filosofia modernă, tăgăduirea tuturor lucrurilor marĭ pe care se întemeia societatea din vremea mea, când te gândeştĭ că ideile populare aŭ înaintat aşa de mult în cât episcopul meŭ, un om sfînt, un de Bernin care a avut strămoşĭ la cruciate, este cuprins de ele !... Ah ! Dumnezeŭ ar face bine să mĕ chieme la dênsul !

Prezentarea se făcu peste câte-va zile ; impresia fu bună ; dómna de Arnoisis se hotărîse.

— Nu prea e rĕŭ, acest ofiţer ! 'şĭ zisese ea după vizita luĭ. Serios ! Fórte serios !..: Eĭ, de ! nu le poţĭ cere gingăşia şi spiritul nobililor !... Dar în sfîrşit... de óre-ce episcopul îmĭ afirmă că este un sfînt !... De !... în tinereţea mea nu mĭ-ar fi plăcut !...

Clara ieşi din schit peste cât-va timp. Instinţată de bunică-sa despre planul făcut pentru ea, fata nu ceru nicĭ un amănunt asupra pretendentuluĭ şĭ rĕspunse cu mare blândeţe şi supunere, ca şi cum ar fi vorbit stariţeĭ schituluĭ :

— Facă-se cum veĭ porunci, bunico : mĕ voiŭ mărita !...

XI

Domnişóra de Vilclose avea pe atunceĭ optsprezece anĭ ; era o fată înaltă, cu trăsurĭ fine, cu un profil fórte delicat ; pieptănată cu bandourĭ, pĕrul eĭ negru făcea să reiasă şi mai bine albéţa frunţeĭ sale ; cu ochĭ marĭ, cu pleópele plecate în jos ale cărora gene lungĭ aruncaŭ o umbră caldă şi transperantă sub orbită; o gură desăvârşită, cu buze puţin cam rumene se întredeschidea abia pentru un zîmbet sfios; ea avea un farmec nespus de castitate şi de sfinţenie. Era slabă încă, totuşĭ, corpul eĭ era armonios , talia de o eleganţă mare, avea nişte mişcărĭ ondulóse pline de gingăşie. Glasul eĭ era fermecător, un glas de aur, cu unde rĕsunătóre, contrastând cu înfăţişarea cam slăbuţă a acesteĭ fete cu formele nehotărîte încă ; dar se simţia că acea copilă avea să devie o creatură admirabilă. Incă sub stăpânirea disciplineĭ schituluĭ care nu prea lasă câmp liber expansiuneĭ tinereţeĭ, obişnuită cu blândeţa supusă a călugăriţelor, maĭ adesea tăcută şi pierdută pe gândurĭ, ea n'avea aerul uneĭ logodnice primind omagiile unuĭ pretendent. Claudiŭ fusese, într'adevĕr, admis să 'şĭ facă curtea. Fórte sfios şi dênsul, plin de un respect mare pentru acéstă candóre feciorelnică, abia îndrăznia să vorbéscă de planurile sale de viitor. Clara 'l asculta cu ochiĭ în jos, şi maĭ tot-d'auna marchiza rĕspundea în locul eĭ. Dar dacă, a rare orĭ şi pe furiş, ea ridica pleópele şi arunca o privire asupra ofiţeruluĭ, se zăriaŭ doĭ ochĭ marĭ de un albastru verde ciudat, a cărora privire puternică şi adâncă avea o strălucire turburătóre. Pentru cel ce ar fi căutat să ghicéscă femeia viitóre în ochiĭ feteĭ, sfinxul femeiesc punea în el o problemă grea.

Claudiŭ îndrăgise iute pe acéstă copilă. El avusese o tinereţe castă. Nu că fusese tot d'auna călugăr. Nu ajunsese la treizecĭ şi treĭ de anĭ fără să muşte din fructul oprit; dar legăturile luĭ rare, tot-d'auna scurte, îl dezgustaseră; amorurile de garnizonă nu 'ĭ mişcaŭ inima, nu simţise nicĭ o dată turburarea, bucuria, melancolia bolnavă, nevroza, în sfîrşit, pe care o determină amorul. Iĭ plăcea numaĭ existenţa regulată, afecţiile statornice, şi 'şĭ păstra inima întrégă pentru femeia ce era să ia loc în casa luĭ. Astfel, când vĕzu pe acéstă fată blândă care rĕspândia împrejuru-ĭ un asemenea parfum de candóre, când vĕzu pe acéstă fată, tótă poema fermecătóre a amorurilor primăvăratece vîjîi în inima luĭ. Acest înger avea să fie al luĭ ! El era nebun de bucurie. Cum de nu putea să se arunce la picĭórele Clareĭ şi să 'ĭ spue nebuniile fericireĭ sale !... Dar se temea să nu sperie pe acéstă fecióră nevinovată şi pură. Şi se resemna la un cult discret, la o adoraţie mută care plăcea dómneĭ de Arnoisis.

— Lasă, îşĭ zicea ea, el nu e un pandur, şi sfiala luĭ dovedeşte că preţueşte bine cinstea ce 'ĭ facem !... Il vom putea forma !...

Şi ce lucrurĭ nu visa! Să ia pe acéstă fată, pe acéstă flóre având încă frăgezimile auroreĭ şi s'o vadă crescênd şi dezvoltându-se la razele iubireĭ sale : să semene într'acéstă inimă feciorelnică gingăşia femeeĭ, devotamentul mumeĭ, virtutea soţieĭ, şi să pândéscă răsărirea germenilor şi să aibă o recoltă bogată! Ce de fericirĭ ! Ce blajin şi convingĕtor avea să fie şi de câte îngrijirĭ n'o va încunjura; cum o va ocroti, pe fata acésta, contra primejdiilor vieţeĭ ! Ce viaţă dulce avea să 'ĭ facă, cum era s'o desmierde, s'o iubéscă ! şi avea să se siléscă a cuceri prin bunătate şi iubire, acéstă inimă care nu cunoştea încă viaţa ! Eraŭ să fie săracĭ, din nenorocire, nu va putea da iubiteĭ sale luxul la care o menia creşterea şi educaţia eĭ ; dar ce nu va face el pentru ea; de ce duioşie nu va fi el în stare spre a rĕsplăti strălucirea vieţeĭ exterióre de care avea să fie lipsită !

(Va urma).

CASA DE SCHIMB

TOMA ŢACIU

No. 4. Strada Lipscani, No. 4.

In noul Palat Dacia-România

Pe ţiua de 30 *Maiŭ 1885.*

	Cumpăr.	Vêndute
5% Rentă Amortisabile .	95 1/2	96 —
5% Rentă Rom. perpetuă.	91 1/2	92 1/2
6% Obligaţiĭ de Stat . .	87 —	88 —
6% „ C. F. R. R.	— —	— —
5% „ Municipale .	76 1/2	77 1/2
10 fr. „ Caseĭ p. 300 l.	210 —	215 —
5% Scr. funciare Rurale.	88 —	89 —
7% „ „ „ .	104 1/2	105 1/2
5% „ „ Urbane.	84 —	85 —
6% „ „ „ .	93 1/2	94 1/2
7% „ „ „ .	101 —	102 —
Im. cu prime Buc. 20 l. buc.	31 —	35 —
Acţ. Bănc. Naţ. a Rom. 500 l.	— —	— —
„ Soc. Cr. Mob. Rom. 250 l.	— —	— —
„ „ Rom. de Cons. 500 l.	— —	— —
„ „ de Asig. D.-R. 200 l.	— —	— —
„ „ „ Naţionale 200 l.	— —	— —
5% Municipale nuoĭ. . .	— —	— —
Acţ. Banca Prevederea. .	— —	— —
DIVERSE		
Aur contra Argint	14 3/8	15 5/8
„ „ Bilete bancă.	14 3/8	15 5/8
Florinĭ Wal. Austr. . . .	2 00	2 03
Mărcĭ Germane.	1 23	1 25
Bancnote francese	99 1/0	100 1/2

Pomadă Italiană cu basă vegetală, infailibilă pentru a face să reiasă pĕru pe capul cel maĭ complectamente pleşuv, în timp de 50 ţile, pênă la etatea de 50 anĭ, dacă rădăcina pĕruluĭ nu este cu totul stârpită. Acéstă pomadă opresce căderea pĕruluĭ, orĭ-care ar fi causa ce a produs'o.

După cură

Pomada italiană 'mĭ-a redat din pĕr capuluĭ şi sprincenele la vêrsta de 56 anĭ. Vĕ rog bine voiţĭ a 'mĭ maĭ trimetep nlr tru borcane şi primiţĭ banĭ în sumă d leĭ 18 (adică leĭ opt-spre-ţece) prin mandat postal.—Cu stimă Const. Pisca, Craiova;

„ **Pomada Italiană** 'mĭ redă viaţa pĕruluĭ; aveţĭ bună-voinţă a'mĭ maĭ trimete două flacóne. Nu pot îndestul a vĕ mulţumi. — Niculescu, Babadag. "

Preţul unuĭ borcan leĭ 4.50.

Se vinde numaĭ la adm. „Universuluĭ" Str. Brezoianu No. 19. Cu adăogare de 40 banĭ se trimite franco în tótă ţara'

GLORIA ROMANIEI

Cea maĭ bună hârtie de ţigarete, şi adevĕrată

PRODUCTIUNE FRANCESA

A CASEI I. SABATOU (PARIS)

(Sistem brevetat)

Care, în urma analiselor făcute la *Paris* şi *Bucuresci* s'a constatat că e una din cele maĭ bune.

☞ Atragem atenţiunea fumătoruluĭ, atât asupra calităţiĭ cât şi asupra moduluĭ practic cu care se *detaşézĕ foiţa din caet fără a o atinge.*

☞ A se observa pe fie-care foiţă numele I. Sabatou.

Depoul general la d-nul **A. KEPICH**

şi de vînḑare la debitele de tutun.

SOLUTION PAUTAUBERGE

AU CHLORHYDRO-PHOSPHATE DE CHAUX CRÉOSOTÉ

Intrebuinţat cu succes în Spitalele din Paris şi recomandată de către cei maĭ însemnaţi Medici, în **BRONCHITE, CATARURI, TUSE OPINIATRE, BÓLE DE PEPT** (Oftica), **RACHITISMUL** (Copiĭ scrofuloşi şi diformi).

Modul întrebuinţărei : Fie-care lingură întruă jumătate pahar cu apă şi jachar.

Phie PAUTAUBERGE, 91, Bulevardul Voltaire, la PARIS, şi tóte Phie.

BIBLIOGRAFIE

In editura Tipografieĭ „Universul„ aŭ apărut următórele cărţĭ :

ONÓREA DIANEI

de renumitul scriitor frances *Pierre Zaccone.* E un roman de 200 paginĭ care a produs în Francia şi Italia un entusiasm fără sémăn. **Preţul 1 leŭ.**

SINUCIDEREA MISTERIÓSĂ

DIN

Strada Marlot No. 13

de *Réné de Pont Jest.* Roman Judiciar de mare sensaţie. Citind acest roman şi aceĭ maĭ recĭ şi aceĭ maĭ sceptiĭ cititorĭ trebuesc să fie cuprinşĭ de o emoţiune nespusă. **Preţul bani 90.**

Se vinde la tóte chioşchiurile din capitală.

Cererile din provincie se vor adresa la administraţia ziaruluĭ „Universul", Strada Brezoianu No. 19.

M-elle Tincuţa Popescu

a daschis de la 23 Martie 1886

Magasin de Mode

la

Buchetul de Micşunele

Bucureştĭ, Strada Lipscani No. 41.

Rog pe Onor. Public a mĕ onora cu visitele d-lor, promiţênd că vor găsi marfă bună şi preţurĭ destul de reduse. 15-211

Minune ! Minune ! Minune !

Multe furĭ până aḑĭ lichidile şi prafurile inventate cu scopul de a omorî păduchiĭ de lemn (plosniţe), puricĭ şi alte insecte, dar între tóte nu fu nicĭ una care să ucidă cu totul aceste nesuferite insecte. Cu noul şi infailibilul praf ce noĭ presentăm publiculuĭ, tóte insectele ca păduchi de lemn, pureci, muscele şi altele, mor la cea d'întâĭ întrebuinţare. Acest praf curăţă asemenea capul de păduchĭ şi apără animalele domestice şi plantele, atât de insectele ce le supără cât şi de bólele ce ele produc. Efect garantat flac. banĭ 75.

Se vinde numaĭ la Administraţia ḑiaruluĭ „Universul", str. Brezoianu No. 19, în dosul teatruluĭ Naţional, Bucurescĭ.

Normand ghicitórea spune trecutul, presentul şi viitorul, ghiceşte cu precisiune orĭ ce secret saŭ gândire a omuluĭ după methoda vestiteĭ ghicitóre Lenormand.

Calea Plevneĭ N. 37. 12-5

ANUNCIU

Locul liber de lângă casele situate în colţul ce face strada Romană cu strada Cosma No. 18, vis-à-vis de d. general Arion, precum şi locul liber de lângă Cazarma Cuza, din délu Spiriĭ, în rând cu grădina numită la Capra, amêndouĕ împrejmuite din noŭ, care pot servi de grădinĭ publice, de magaziĭ de lemne saŭ de orĭ-ce întreprinderĭ, se închiriază pe termen de 3 anĭ; amatoriĭ pentru condiţie şi preţ să se adreseze la proprietarul lor Isaia Lerescu prin d. Guţă Tănăsescu, telegrafist, domiciliat strada Polonă No. 114.

24—9

ANUNCIU

Se publică spre cunoştinţa generală a amatorilor de a bea ţuică de 10 anĭ veritabilă garantată şi vin curat de la d. Isaia Lerescu pe preţurĭ moderate, că în faţa grădiniĭ Episcopieĭ, în rând cu d. Nicolae Blaremberg, s'a deschis singurul local de asemenea băuturĭ de la domnul Lerescu.

In orĭ-care alt local, vênzarea de ţuică sub numele d-luĭ Lerescu nu este adevĕrată. 24—9

Tinctura igienica (cosmetic). Ce[l] maĭ comod şi maĭ simplu cosmetic cunoscut până acum spre a văpsi la moment pĕrul şi barba în castaniŭ, blond şi negru perfect, e de sigur *cosmeticul miraculos.* Nu pătează pelea nicĭ rufele. Se întrebuinţézĕ ca un simplu cosmetic de tualetă; nu trebue spălătură. El e cu drept preferit tuturor celor-l-alte tincturĭ, având în vedere comoditatea şi efectul garantat.

Orĭ ce bucată pentru 5 lunĭ cu instrucţiune leĭ 5,

Se vinde numaĭ la Administraţia ḑiaruluĭ „Universul" strada Brezoianu No. 19 în dosul Teatruluĭ Naţional, Bucurescĭ.

Pastile pentru fumătorĭ Aceste pastile se recomandă d-lor fumătorĭ şi celor cari, din vre-o mică indigestie séŭ bóle speciale, aŭ miros urît în gură ; încomodare fórte grea stând în companie. Cutia leĭ 2.

Se vinde numaĭ la Administraţia ḑiaruluĭ „Universul" strada Brezoianu No 19 în dosul Teatruluĭ Naţional Bucurescĭ.

Algontina pură Intrebuinţând specialitatea asta încetéză la moment clătinările şi durerile de dinţĭ.

Flaconul banĭ 80.

Se vinde numaĭ la Administraţia ḑiaruluĭ „Universul", strada Brezoianu No. 19 în dosul Teatruluĭ Naţional, Bucurescĭ.

De vênzare o pereche case compuse din 6 odăĭ, cuhnie, magaziĭ, grădină cu pomĭ roditorĭ, boltă de viţă şi fôntână, sub Mitropolie, strada Emancipată No. 39.

3-1

Editura Tipografieĭ „Universul" Luigi Cazzavillan, Strada Brezoianu No. 19.—Bucurescĭ. Girant: George Minculescu

ANUL III.—No. 531. 5 Bani în Capitală—10 Bani în Provincie Joui, 5 (17)$\frac{1}{4}$ Iuniŭ 1886.

UNIVERSUL

FOAIA POLITICA ILUSTRATA

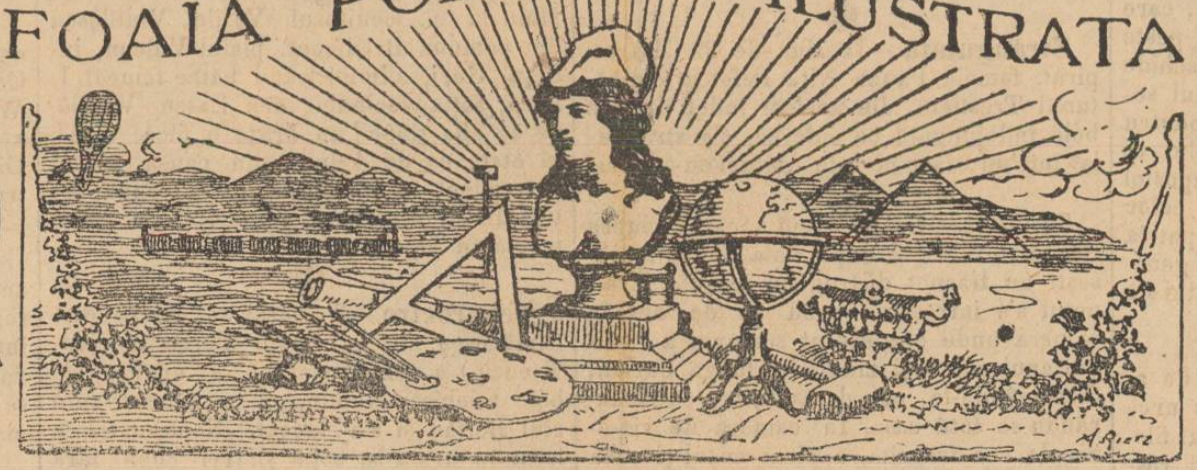

BIBLIOTECA CENTRALE

ABONAMENTE PENTRU CAPITALA:
Pe un an - - - - Leĭ 18
Pe șése luni - - - - „ 9
Pe treĭ luni - - - - „ 4.50
Pe 1 lună - - - - „ 1.50

Apare în tóte ḑilele de lucru la 7 ore diminéța.

REDACȚIA ȘI ADMINISTRAȚIA:
STRADA BREZOIANU. No, 19. BUCURESCI.

ABONAMENTE PENTRU JUDEȚE:
Pe un an - - - - Leĭ 18
Pe șése luni - - - - „ 9
Pe treĭ luni - - - - „ 4.50
Pe 1 lună - - - - „ 1 50

A apărut No. 2 din ziarul

„TESAURUL FAMILIEI“

3 Lei pe an

care coprinde următórea materie:

Educaţia Femeeĭ, (Generositate, abnegaţie).—Amintirĭ despre Gr. H. Alexandrescu, urmare și fine. — Ghinea Şchiópeĭ, (povestire).—Relativ la divorţ.—Agricultura și gândacĭi.—Invenţiĭ și descoperirĭ.—Cugetărĭ și maxime.—Pentru cititóre (Doctoriţele).—Felurimĭ. — Ilustraţia nóstră.—Jocurĭ de petrecere, (Șaradă, cuvênt pătrat, deslegarea ghicitorilor din numĕrul trecut).

Ilustratie: Templul maimuţelor din Benares.

☛ Se trimite de probă gratis No. 1, la orĭ-ce persónă ne va cere.

Bucuresti, 4 Iuniŭ 1886

Spitalele nóstre

Chestia moduluĭ în care trebuie să se construiască spitalele a fost obiectul unor fórte înfocate discuţiĭ. Fie-care amĕnunt a fost tratat cu cea maĭ mare minuţiozitate, fie-care sistem și-a avut apĕrătorĭ strașnicĭ, și astă zĭ — mulţumită acestor zbuciumărĭ ale minţiĭ omenești—chestia e pe deplin și fórte limpede rezolvată.

Spitalul, azilul suferinţeĭ omenești, ia din ce în ce în societate un loc maĭ mare, o maĭ mare însemnătate. Cercul atribuţiilor spitaluluĭ mereŭ se lărgește și până astăzĭ deja el a putut lua multe fiinţe care odinióre putreziaŭ prin închisorĭ.

Faţă cu importanţa acestor instituţiĭ și pentru a le pune în corent cu cerinţele timpuluĭ, ómeniĭ însărcinaţĭ la noĭ cu conducerea marilor averĭ spitalicești ar trebui, când întreprind a clădi ceva saŭ a îmbunătăţi ceva, să ţie samă de cercetările știinţeĭ și să nu procédă cum se proceda la noĭ acum o sută de anĭ.

***

Cu adâncă mâhnire suntem datorĭ a constata că nu se lucrézĕ cum ar trebui să se lucreze.

Sistema spitalelor marĭ în centrul orașuluĭ e de mult și definitiv condamnată; cu tóte acestea el se menţine, ba, maĭ mult, se perpetuézĕ la noĭ.

Un exemplu:

Eforia spitalelor civile, dărâmând o parte din clădirea veche a spitaluluĭ Colţa, a întreprins facerea uneĭ marĭ clădirĭ, lângă prea marea—dar vechia—clădire actuală de pe strada Colţeĭ.

Eforia, prin urmare, lucrézĕ în contra știinţeĭ care a dovedit cât de periculos e pentru bolnavĭ să stea în aerul viţiat al oraşelor, în sgomotul și praful stradelor, și cât de periculos este *maĭ ales pentru locuitorĭ din împrejurimĭ*, cari pe lângă miazmele lor maĭ sunt ast-fel nevoiţĭ a respira și felurite'e miazme bolnăvicióse ale locuitorilor spitalelor.

Dar, dacă ar fi făcut cel puţin acésta din interes bănesc!— cu tóte că nu se póte admite ca *pentru economie* să se pericliteze sănătatea publică.

Dar nu. Vênzarea loculuĭ pe care 'l avea în centru și cumpĕrarea altuia la marginea oraşuluĭ ar fi realizat pentru Eforie un beneficiŭ real și fórte însemnat, căcĭ ea ar fi putut vinde locul acesta cu maĭ multe sute de miĭ de leĭ și ar fi putut cumpĕra la margine un loc bun și maĭ mare cu câte-va zecĭ de miĭ de leĭ. Beneficiul ar fi putut servi la maĭ desă vêrșita organizare a nouluĭ spital.

***

Un pericol și maĭ actual și maĭ mare e și următorul. Cu ocazia dărâmărilor ce se fac pentru acéstă clădire, s'aŭ găsit bucăţĭ de cadavre și aceste, în loc de a se îngropa imediat afară, în descompunere se lasă maĭ multe zile să umple oraşul de grele și infectante mirosurĭ. Intrebăm, óre donatoriĭ fundatorĭ aĭ acesteĭ instituţiĭ gânditu-s'aŭ să facă maĭ mult rĕŭ decât bine și li se respectă óre voinţa când se lucrézĕ ast-fel?

Cerem grabnică îndreptare pentru aceste rele pe care numaĭ sumar și fórte incomplect le indicăm.

Repetăm că știinţa a dovedit superioritatea spitalelor de afară din oraşe, la aer curat, și că d'asemenea a arĕtat că clădirile „mărețe“ nu sunt bune decât pentru ochĭ și că pentru igienă pavilióne micĭ și bine aerate, despărţite unele de altele prin grădinĭ, sunt cu mult preferabile.

Cine are urechĭ, s'audă!

Prinţul Muntenegruluĭ.—(Vezĭ pag. 3)

DIN GRECIA

(Corespondenţa particolară a „Universuluĭ“)

29 Maiŭ.

In sfîrșit se termină și cestiunea bloculuĭ, dându-se libertatea marineĭ grece să maĭ rĕsufle puţin. Istoria însă va înscrie pe pagina eĭ, una din faptele cele maĭ urîte ale statelor civilizate, care, cu tot din adînsul, se deciseseră să supue un stat mic, călcându-ĭ drepturile, într'un mod nu tocmaĭ măgulitor pentru cârmașiĭ frânelor Europeĭ. Presiunea streinilor, asupra Greciеĭ, care ne-a cauzat pagube enorme, ne a învĕţat să nu ne maĭ încredem în Europa, nicĭ în aceĭ înfocaţĭ filoellenĭ, a căror sentimente filoellenice ne-aŭ folosit atât de mult (!)

Indată după înstiinţarea ridicăreĭ bloculuĭ, guvernul a trimis în diferite puncte spre frontieră, 14 vapóre de resbel ca să se pótă transporta imediat tóte trupele, pe la garnizónele lor. Se ḑice însă că la frontieră vor rĕmâne 15—20 de miĭ de soldaţĭ, pentru construirea maĭ multor șosele în spre graniţă prin munţĭ. Pe lângă acésta maĭ observ că nicĭ un ordin nu s'a dat în privinţa muniţiunilor aflate de-a lungul frontiereĭ.

Zilele acestea se aștéptă aci arhiducele Edimburg Alfred, amiralul flotelor aliate ale puterilor, care, după cum se zice, va face o vizită regeluĭ George. Ducele de Edimburg a maĭ avut o întâlnire cu regele George, la *Laurium*, când englezul a declarat că tóte puterile eraŭ de acord să ridice blocul, dar Austria era tot-d'auna contrarie. Se crede că cestiunĭ comerciale o facéŭ să se împotrivéscă, pentru că compania maritimă *Lloyd* luase monopolul întreguluĭ comerţ de import și esport al Greciеĭ, cât a ţinut blocul.

Guvernul francez a permis misiuneĭ franceze *Vosseur* și *Lejeun* să 'și reîncépă lucrările în serviciul floteĭ și armateĭ grecești, întreruptă maĭ acum câte-va zile.

Vorba fiind de misiunĭ, iată ce se petrece de câte-va zile la Constantinopol, după jurnalele de acolo: In Turcia organizatoriĭ armateĭ imperiale sunt germanĭ, iar în Grecia sunt francezĭ. Cu ocasiunea luptelor de la frontieră, grecii se miraŭ de esactitatea cu care lovea tunul turcesc de pe muntele *Analypsis* și nu 'și putéŭ da séma de minunea aceea, de óre-ce cele-l-alte tunurĭ turcești, afară că nu loveŭ de loc la ţintă, dar și ghiulelele nu eclataŭ; mirarea acésta o dumerită discuţiunile din Constantinopole, iscate între germanĭ și francezĭ. Francezii lăudaŭ armată grécă, fiind organizată de compatrioţi d'aĭ lor; ceĭ lalţi înălţaŭ în slava ceruluĭ pe turcĭ ca organizaţĭ de germanĭ, ast fel că din discuţiunĭ ajungéŭ la bătae. Francezii rîdeaŭ de tunariĭ turcĭ maĭ cu deosebire, cari dacă n'ar fi avut pe lângă dînșiĭ ofiţerĭ germanĭ din suita luĭ Goltz-pașa, n'ar fi fost bunĭ de nimic. Printre morţĭ de la pasul *Kutra* s'a găsit și un ofiţer prusian, din statul major al luĭ Goltz-pașa cu capul spulberat de un obuz. Acésta servește și acum francezilor ca probă vĕdită a dibăcieĭ artilerieĭ grecești, mult maĭ superióră decât cea turcéscă, organizată atât de perfect într'un timp mult maĭ scurt decât al turcilor.

Ceĭ treĭ sute de prisonierĭ, singurii carĭ aŭ fost luaţĭ de turcĭ, cu nedrept s'aŭ ţinut și, prin mijlocul armatelor turcești, aŭ fost duși până în *Salonic*. Luarea lor nu aduce nicĭ un merit organizatorilor germanĭ, carĭ alcătuiră planul, după care *Eyub-paşa* în treĭ zile trebuia să fie în Atena, căcĭ grecii înaintase la o distanţă de 40 chilometri pe teritoriul turcesc, și de prin tóte posturile goneaŭ saŭ împușcaŭ pe turcĭ; la *Cutra* însă, unde căzu maiorul *Loris* (a căruĭ fotografie v'o trimit în curând), poziţiune apărată de 500 grecĭ, aŭ năvălit 7000 de turcĭ, și totuși nu puteră lua poziţiunea, cu tóte atacurile lor sălbatice, din cauza loculuĭ pietros; în cele din urmă însă, ridicându-se drapelul alb din ambele părţĭ, colonelul turc învită pe ceĭ 9 ofiţerĭ grecĭ, în cort la dênsul, unde și veniră credulii ofiţerĭ, dând ordin celor 300 de soldaţĭ rĕmașĭ, să facă puștile piramide și să se repauseze. Același lucru făcură și turcii, în faţă, pe din dos însă două regimente de nizamĭ și ceĭ fără arme din faţă luară tóte armele grecilor și colonelul turc rugă pe ofiţerĭ să predea săbiile. In invălmășala aceea doĭ ofiţerĭ și 50 de soldaţĭ, carĭ nu depuseseră armele, izbutiră să fugă cu drapelul. Decĭ greșala este numaĭ a sincerităţeĭ ofiţerilor noștri, iar nicĭ de cum a bravureĭ turcești. Pe fapte de felul acesta se ba-

zéză francezii și discută cu germanii până la bătae. Ceĭ doĭ ofițerĭ veniți cu drapelul sunt dați judecății. Noĭ însă nu 'ĭ condamnăm câtuși de puțin, pentru că ca ofițerĭ tinerĭ nu cunoșteaŭ viclenia turcilor.

In ziua de 24 maiŭ s'a săvârșit de către colonia italiană un parastas, sub președenția d-luĭ Serpieri, în memoria ilustruluĭ cetățén și liberator G. Garibaldi, tot de odată s'a sfințit și drapelul „societățeĭ Attice-Italiane de reciproc ajutor", a căruĭ președinte este d. Serpieri, care a cuvîntat următórele, în fața a peste 300 de italienĭ: Inainte d'a deschide ședința; înainte d'a consacra drapelul societățeĭ nóstre, să 'l întrebuințăm pentru salutul ce datorim memorieĭ mareluĭ eroŭ Giuseppe Garibaldi, a acestuĭ apostol al munceĭ, frațireĭ, renaștereĭ, — celor treĭ principiĭ carĭ vor conduce patria nóstră la mărirea, la care țintea generósa luĭ inimă și pentru care cu totul s'a devotat."

. . . . . .

Cuvintele acestea fură acoperite de aplause și „ura". Dupĕ Serpieri se urcà pe tribună reprezentantul comitetuluĭ filoellenic din Italia, ofițerul M. Maceti, rostind un cuvênt plin de sentimentele cele maĭ nobile și patriotice. D. Fravasili declamă o poezie, care făcu să resune aerul de prelungite aplause. Séra se dete un banchet la care luară parte peste 300 de italienĭ și grecĭ, cu care ocazie se repetară o mulțime de toaste și cuvinte patriotice, pentru reciproca iubire a ambelor popóre, rude din timpurile cele maĭ depărtate. *Argos.*

Spice din țară

Furtuna la Ploești. — La 28 Maiŭ pe la orele $5^1/_4$ a venit asupra Ploeștilor o furtună violentă, cu fulgere și trăsnete îngrozitóre, care a durat aprópe 1 cés și a produs o mulțime de stricăciunĭ. Plóia căzând abondentă, a împlut stradele și trecênd pe d'asupra trotuarelor a năvălit în pivnițe.

Un vênt teribil a rupt învelitorile caselor celor maĭ înalte și le-a prăvălit pe strade. A spart gémurile de la maĭ multe prăvăliĭ, chiar dintre gémurile cele gróse. Mesele de la cafenéua Victoria ce se aflaŭ pe trotuar, le-a asvêrlit pe stradă și le-a sfărîmat.

A rănit câțĭ-va trecătorĭ.

In târgul moșilor se făcuse o adevărată arababură. Nu se maĭ știa unde sunt donițile, hârdaele unuia saŭ altuia! Olele și cele-l-alte lucrurĭ s'aŭ spart, producênd o pagubă însemnată sărmanilor negustorĭ din moșĭ.

Bóle.—Intre copiiĭ locuitorilor din comuna Târlescĭ județul Prahova ivindu-se bóla vĕrsat cu gâlcĭ, din care cauză duoĭ copiĭ aŭ încetat din viață, d. medic s'a învitat a trece la localitate spre a da concursul necesar.

— Intre copiiĭ locuitorilor din Valea-Călugărésca s'a ivit un fel de vĕrsat-pojar.

— In comuna Socaricĭ jud. R.-Sărat s'aŭ constat 5 casurĭ de variolă (vărsat, bubat).

Acéstă epidemie s'a ivit acum de curînd, și s'a importat din județul Buzĕŭ prin niște țigani carĭ, veniseră de acolo pla Socaricĭ pentru muncă.

— Epidemia de anginá difterică maĭ continuă în comunele Deduleștĭ, Jideni, Dragoloveni și Jîrlăŭ din jud. R.-Sărat.

Strangulată.—In ziua de 29 Maĭ espirat, femeia Păuna Niță Peletea, din cătunul Trestienĭ, din acelașĭ județ, după o bólă îndelungată ce suferea, s'a strangulat într'un coșar ce este alăturĭ cu casa sa.

Trăsnet.—La 28 Maiŭ a căzut asupra cantonuluĭ No. 2 după linia Buzĕu-Mărășeștĭ un trăsnet distrugênd coșul. Trăsnetul s'a introdus în pod și de aci în camera unde era așezat sonieru, a isbit burlanul sobeĭ și zidul de lângă burlan, distrugându-le cu desăvîrșire, cutremurându se tótă casa. In camera de vis-a-vis de cea trăsnită, a picat coșul și soba ce era lângă zid.

In acéstă cameră se afla cantonierul cu nevasta și doĭ copiĭ. Copiiĭ aŭ fost contuzionați și părliți, iar părinții nu aŭ suferit nimic.

— Săténul Sandu Chihlimbaru din comuna Irești, județul Putna, în momentul când sta la adăpost de plóe sub un cireș din pădurea Irești, a fost atins de un fulger, căzênd pe dată mort.

Inecat.— Neculai Ghicoceanu, păzitor de vite la moșia Nomolósa, sta pe malul rîuluĭ Siretu, unde spăla un mânzat orb, pe care 'l ținea de funie.

Mânzatul, sărind în apă, a tras dupe el și pe numitul păzitor, care, neștiind să înóte, s'a înecat.

Nenorocire.— In ziua de 26 maiŭ a. c., pe când locuitorul Mihaĭ Robu din comuna Ivești județul Tutova, venea la orașul Bârlad, cu carul cu patru boĭ, și trecea prin despărțirea V-a, Crângu, a căl cat din nebăgare de sémă o copilă ca de $2^1/_2$ anĭ, fiica locuitoruluĭ Gheorghe Țițiriga, sfărâmându-ĭ capul în maĭ multe bucățĭ, din care cauză copila a rĕmas pe loc mórtă.

Un furt la gară.— S'a vorbit în ziarele din capitală despre un furt de 11 miĭ leĭ ce s'a întîmplat la gara Ploeștĭ. Dupĕ informațiunile ce are „Democratul" suma banilor este numaĭ de 2,000 leĭ ce d. Hainerich, un proprietar de mașinĭ, îĭ avea într'un portofel, în hârtiĭ și care 'ĭ-a perit din buzunarul haineĭ dupĕ băgarea de sémă ce a făcut la prima stațiune, gara de la Brazĭ, în drumul sĕŭ la Bucureștĭ cu trenul de persóne, duminecă la 25 curent.

Treĭ copiĭ într'o dată.—In ziua de 22 Maiŭ 1886, pe la orele 5 p. m., femeea Maria, soția locuitoruluĭ Vasile Pinteleĭ din comuna Metocul, județul Dorohoiŭ, a născut 2 copiĭ, dintre carĭ doĭ băeți și o fată.

Un băiat și fata aŭ murit în dată, după botez, iar cel-l'alt băiat a maĭ trăit 2 zile, apoĭ a murit și acesta; mama lor se află sănătósă.

O inimă de tigru.—In ziua de 24 Maiŭ a. c., locuitorul Vasile Vintilescu din comuna Brădicenĭ, plaiul Vulcan, județul Gorj, administrând bătae femeeĭ Ilinca, soția vecinuluĭ sĕŭ Lascu Vintilă, ce se afla ținênd în brațe o fiică a sa, în etate ca de 4 lunĭ, din causa bătaeĭ și a fricеĭ ce 'ĭ-a inspirat, i-a căzut fetița din brațe, care diminéța s'a găsit mórtă în légăn.

Nenorocire.—Telegrafistul Alexandru Cimbrescu, de la Podu Turculuĭ (jud. Tecuciŭ) a căzut victimă a uneĭ grele bóle psichice. Nebun, el a plecat spre rîul Bârlad și s'a înecat. Nenorocitul a lăsat în urma sa soția și treĭ copiĭ fără nicĭ un mijloc de traiŭ. Funcționar de 17 anĭ, Cimbrescu n'are totuși drept de pensie, dar societatea funcționarilor publicĭ, al căreia membru era, nu va lăsa suntem siguri, acéstă familie în mizerie.

Unim și noĭ rugăciunile nostre pe lângă societatea funcționarilor și pe lângă guvern, ca fie care se deă un ajutor lunar cât de mic familieĭ acesteia în nenorocire.

CRONICA BUCURESTEANA

Mercurĭ, 4 Iunie.

Cutia saracilor. — Pentru vĕduva Despina Tăchescu din Galațĭ am maĭ primit încă de la dómna Elena Topolius din capitală, 30 banĭ și de la d. I. Leon din Caracal, 2 leĭ.

O circulară. — D. ministru al cultelor și instrucțiuneĭ publice, a adresat către direcțiunile scólelor primare urbane de ambe-sexe din țéră o circulară prin care anunță că un scolar din clasele primare urbane nu se póte promova, dacă nu va avea *la fie-care obiect de studiŭ* nota medie de cel puțin 5. In aceiașĭ circulară se atrage atenția ca pe viitor să nu se maĭ libereze atestate de absolvirea claselor primare scolarilor carĭ vor avea la vre-un obiect de studiŭ nota medie maĭ mică de 5.

Numiri.—Monitorul de duminecă publică următórele numirĭ:

D. Nicolae I. Rusu, director al prefecturеĭ județuluĭ Dâmbovița în locul d-luĭ C. Carabelea, care urmézá a trece în altă funțiune și d. Ión Manolescu, ofițer în corpul sergenților de oraș din Capitală, în locul d luĭ V. Epurénu, demisionat; d. George Ianu, controlor în serviciul de controlor al jud. Covurluiuluĭ în locul d luĭ M. Rodocalat, trecut în altă funcțiune.

Legea Instrucțieĭ.—Ierĭ comitetul delegaților Camereĭ pentru legea instrucțieĭ publice s'a întrunit într'a 16-a ședință Comitetul acesta a lucrat și duminică și lunĭ. Se crede că în curînd lucrările sale se vor sfîrși.

Noĭ cetățeni românĭ.—S'aŭ recunoscut ca cetățenĭ românĭ următórele persóne: Constantin Drăgănescu, Frederich Paul, Wilhelm Veinhaid, Domenic Goma, Alexandru Mațianĭ, sub locot. Iulian Munténu, Dimitrie Nabetide, Hugo Hahn și Dumitru Sterie.

Născocire.—D. Munteanu a inventat acum un sistem pentru a scóte cât maĭ repede apa din gârlă, și care consistă într'o mașină elevatóre care ia apa și o varsă în niște canalurĭ subterane, de unde se duce strecurată gata într'un bazin mare.

Acest sistem este fórte practic și nu va costa nimic pe comună, de óre-ce născocitorul se însărcinéză cu chieltuielile întreprinderеĭ.

Apoĭ d. Munteanu a născocit și un aparat pentru scóterea repede a apeĭ din puțurĭ și pentru stropirea grădinelor, pentru care are deja maĭ multe comande.

Consiliul comunal n'ar face rĕŭ să adopte sistemul de care vorbim.

Pentru săraci.—In ziua de Sâmbăta Morților s'a împărțit pe la săracĭ din capitală de către administrația așeḑămintelor Brâncovenești, 3000 leĭ

Demisie. — D. Miclescu, procuror pe lângă tribunalul de Ilfov, și a dat dimisia.

Banca Prevederea.—Lunĭ s'a ținut adunarea generală a acționarilor acesteĭ băncĭ. Dupĕ maĭ multe discuțiĭ, s'a hotărît să se alégă o comisie verificatóre a gestiuneĭ societățeĭ, și s'aŭ ales ca membrĭ în comisia acésta d-niĭ A. Vlădescu, N. Ciurcu, C. Marcovicĭ, N. Kirilov și I. Orghidan.

Bătaie. — Pe șoséua Mavrogheni s'a întêmplat duminică o bătaie mare între niște țigani. Unul dintre aceștia fiind rănit greŭ în bătaie, a fost dus la spital.

Trăsnet.—In timpul furtuneĭ de sâmbătă séra a trăsnit în strada Pescăria Vechie No. 5. Din cauza spaimeĭ ce ĭ-a produs trăsnetul, proprietara caseĭ a rĕmas paralizată.

O nebună a fost găsită sâmbătă pe uliță și a fost dusă la secția 18.

Foița „Universului"

123

TESTAMENTUL
PRINCIPELUI BISMARCK

PARTEA A DOUA

Desmoșteniții

XXXIII

Unire prin mórte

— Fie, că rĕŭ te-a păcălit cine 'ți-a spus povestea asta, d-le Drossel! zise ea cu o voce cam nesigură. In orĭ-ce caz vreĭ numaĭ să 'mĭ storcĭ ceva parale, dar eŭ nu mĕ speriŭ. Sunt convinsă că nicĭ n'aĭ acel document și viĭ numaĭ să 'mĭ storcĭ o sumă de banĭ prin amenințărĭ copilărești!

Vĕduva se apropiă de perete și trase de șnurul clopoțeluluĭ care rĕspundea în camera servitorilor.

Ușa se deschise de o dată și, spre marea mirare a luĭ Drossel, câțĭ-va servitorĭ apărură, gata la ordinele vĕduveĭ.

— Puneți mâna pe acest om; este un hoț, un tâlhar! Stam la feréstră să iaŭ nițel aer curat și acest om, vĕzêndu-mĕ, s'a repezit la mine și vrea să 'mĭ storcă banĭ amenințându-mĕ!

La început Drossel fu așa de încurcat încât nicĭ nu fu în stare să rostéscă măcar un cuvînt.

Dar, când servitoriĭ puseră mâna pe el și voiră să 'l tragă afară, el se împotrivi cu veemență.

— Ce a spus acéstă mincinósă infamă? Eŭ am atacat-o? eŭ am intrat aci ca un hoț, ca un tâlhar? Trăsni-o ar Dumneḑeŭ s'o trăsnescă! Ea singură a trimis dupĕ mine pentru că voia să capete de la mine un document important. Și pentru că 'ĭ-am cerut plata învoită vrea să mĕ aresteze ca pe un hoț? Aoleo, aștéptă numaĭ, fățarnică ce eștĭ! O să 'mĭ plăteștĭ scump infamia acésta! Pe biata Eliza aĭ omorît-o și pe mine vreĭ să mĕ bagĭ în pușcărie? Lasă că maĭ vorbim noĭ! Dar dacă mișelia o să 'țĭ izbutéscă, eŭ n'o să am pace până n'o să te am de tovarășă în pușcărie.

In cele din urmă el fu dat cu forța din noŭ afară.

Un sfert de cés dupe aceea totul reintrase în tăcere.

Dómna Düsselhof luă un volum de Voltaire și se culcă în pat.

Inainte d'a adormi, ea maĭ voia să citéscă, fiind-că așa era obicĭnuită.

* * *

Contesa Eugenia era rĕŭ dispusă; sistemul de pază organizat de contele Schwarzfeld îĭ deveni așa de nesuferit încât zi și nópte ea se gândea la mijlóce cum să scape în sfârșit din acea situație umilitóre.

Se socotea fericită a fi găsit în vĕduva Dösselhof o amică sinceră, în François un servitor devotat.

Singura consolare în singurătatea eĭ era corespondența secretă cu Ferdinand. Contele nu putuse împiedica acéstă corespondență.

In fie-care zi lacheul François ducea biletul conteseĭ tînĕruluĭ Pascal și 'ĭ aducea înapoĭ și rĕspunsul acestuia.

Dar de un timp încóce rĕspunsurile luĭ Ferdinand încetaseră de a maĭ veni.

Acéstă lipsă de știrĭ în privința luĭ Ferdinand chinuia grozav pe contesa Eugenia.

Intr'o zi, dupĕ prânz, când contele eșise în oraș cu Silvia și unchiul Kilian, contesa ședea de vorbă cu confidenta eĭ cu care contele se înțelesese ca în lipsa luĭ de acasă să păzéscă pe soția luĭ.

Contesa trimisese iar pe François cu o scrisóre la Ferdinand Pascal și aștepta cu inima palpitândă întórcerea servitoruluĭ.

In sfîrșit, cam pe séră, contesa avu un pretext pentru a chema înăuntru pe lacheul eĭ. Sună clopoțelul și porunci să se aprindă lampa.

François făcu ceea ce 'ĭ se porunci, fără să spue o vorbă. El evita dinadins să se uite în ochiĭ conteseĭ saŭ a vĕduveĭ.

In cele din urmă contesa Eugenia nu 'șĭ maĭ putu stăpâni agitarea eĭ nervósă.

Ea dise:

— François, nu cum va 'ĭ s'a întîmplat vre-o nenorocire d-luĭ Ferdinand Pascal?

— Nu știŭ, dómnă contesă.

— Vezĭ că altă dată 'mĭ aduceaĭ totd'auna un rĕspuns din partea d luĭ Pascal, pe cătă vreme de maĭ multe zile te întorcĭ cu mâinile góle. Nu poțĭ să 'mĭ spuĭ ce însemnéză asta?

François păru fórte încurcat. El aruncă pe furiș nisce căutăturĭ ciudate la vĕduva, care 'șĭ dădea totuși un aer de indiferență perfectă.

— Ce însemnéză asta, François? Vorbeste! Vréŭ să știŭ ce se petrecea!

— Dacă porunciți, n'am ce face, trebue să mĕ supun. D-na Düsselhof o să mĕ ierte, dar înainte de tóte datoresc supunere și ascultare stăpâneĭ mele.

Așa dar, pe scurt, nu vĕ pot aduce rĕspuns de la d. Pascal pentru că de cât va timp scrisorile ce 'ĭ le trimiteațĭ cu mine nicĭ nu ajungeaŭ la destinația lor. D na Düsselhof mi-le lua mereŭ înapoĭ sub cuvênt că d-na contesă s'a rĕsgândit și cere înapoĭ scrisórea.

Vĕduva sări în sus ca și cum ar fi fost lovită de un curent electric.

— Ce cutézá acest nemernic să spuie?

— Adevĕrul, d-nă Düsselhof!

Servitorul se inclină și la un semn al conteseĭ părăsi camera.

— Știĭ că asta e o descoperire frumósă, dómna mea? zise în sfîrșit contesa tremurând de ciudă.

Vĕduva rĕmase ca trăsnită.

(Va urma)

Warlam Forst.

Conventia cu Francia. — D. Coutouly, care s'a dus la Paris ca să se înţelégă cu guvernul sĕŭ asupra convenţieĭ comerciale cu noĭ, este aşteptat azĭ. Se crede că neînţelegerile se vor aplana şi că convenţia se va iscăli chiar în sĕptă mâna asta.

*

Un paricid. —Un individ s'a încercat vinerĭ să zugrume pe tatăl sĕŭ ca să 'ĭ ia 5 leĭ.

*

Desfacerea totală de materiale remase din dărâmarea clădireĭ de la spitalul Colţea se fac cu preţurile cele maĭ scăzute.

Inecarea regeluĭ Bavarieĭ

Münich, 1 Iunie.

Regele care de alaltă-ieri era izolat la Neuschwanstein, a consimţit în fine a urma comisiunea guvernamentaiă la castelul Berg.

Inainte de a pleca Regele ţinu o alocuţiune mişcătóre celar carĭ îl împrejuraŭ.

In tot drumul, era o mulţime de ómenĭ carĭ salutaŭ pe suveran, şi el le mulţumia pentru semnele lor de simpatiĭ.

La Starnsberg Regele a fost primit de contele de Holnstein şi de maiorul Washington, acest din urmă va rĕmâne ataşat la persóna Suveranuluĭ.

La douĕ ore Regele sosi fără incident a castelul Berg.

Munich, 1 Iuniŭ.

Direcţia poliţieĭ a lipit azĭ diminéţă pe zidurĭ un avis informând publicul, că regele Ludovic al Bavariĭ, plimbându-se aséră în parcul castelului Berg, s'a înecat la 6 ore şi treĭ sferturĭ în lacu Sternberg.—Doctorul Gudden s'a înecat asemenea încercându-se a scăpa ge Regele.

Munich, 2 Iunie.

Ieri înainte de amiază, regele se plimbase împreună cu doctorul Gudden, pe urmă aşezându-se pe una din băncile parculuĭ, a convorbit în modul cel maĭ calm cu doctorul sĕŭ.

Séra regele a prânzit repede, pe urmă însoţit de doctorul, părăsi castelul fără a fi urmat de vre-un infirmier.

La 11 ore séra s'aŭ găsit cadavrele în lac, nu departe de banc pe care se aşezase regele diminéţa. La marginea apeĭ eraŭ douĕ umbrele şi pardesiul regeluĭ.

Rănile doctoruluĭ Gudden, a căruĭ frunte şi obrajĭ pórtă semnele unghielor regeluĭ, fac să se presupună că o luptă violentă a trebuit să fiă.

Munich, 2 Iunie.

Dupe informaţiunile date de poliţie, personalul castelului, neliniştit de absenţa prelungită a Regeluĭ şi a doctoruluĭ Gudden, se puse a căuta în parc şi pe marginea laculuĭ Sternberg. Acolo i a şi găsit. Scoşĭ din apă eĭ maĭ deteră óre-care semne de viaţă. Dar tóte sforţările doctoruluĭ Müller pentru a 'ĭ scăpa fură în zadar.

La miezul nopţiĭ, mórtea regeluĭ şi a doctoruluĭ Gudden aŭ fost constatate în tr'un mod oficial.

Munich, 2 Iunie.

Un decret al regentuluĭ proclamă de rege pe prinţul Otton de Bavaria. Dar pentru că din cauza bóleĭ, noul rege să găseşte în imposibilitate de a exercita puterea, prinţuluĭ Luitpold ia regenţa, învitând pe poporul bavarez a se supune regeluĭ şi regentuluĭ.

Münich 2 Iunie.

Astă-zĭ înainte de amiază trupele, conform Constituţiuniĭ, aŭ dat jurămînt Regeluĭ Otton şi regentuluĭ.

Miniştriĭ aŭ plecat la castelul Berg, pentru a constata mórtea Regeluĭ Ludovic.

Populaţiunea se arată adânc mişcată din cauza tristuluĭ eveniment.

Clopotele tutulor bisericilor rĕsună.

O bătae în pretoriul tribunaluluĭ

Citim în „Curierul Prahoveĭ“ din Ploeştĭ:

„Joĭ de diminéţă la 29 curent publicul care se afla în sala de şedinţă a tribunaluluĭ local, secţiunea I, asistă la o bătae crâncenă ce se încinsese între doĭ membrĭ aĭ baroului de Prahova.

„După cum ni se spune, acéstă bătae ar fi provenit din înferbinţéla de pledoarie a d-luĭ advocat N. St. Davidescu, care depăşind marginile buneĭ cuviinţe a lovit în adversarul sĕŭ, după cum 'ĭ este obiceiul.

„Lucrurile aŭ mers şi maĭ departe: după ce s'aŭ retras judecătoriĭ în camera de consiliŭ, d. Davidescu a apostrofat pe protivnicul săŭ d. advocat Mihail Costescu, cu aceste cuvinte:

„Eşti un nebun, tu şi familia ta, surorile tale sunt nişte nebune precum a fost şi tatăl tĕŭ!“

Indignarea a revoltat pe d. Costescu, ripostându-ĭ: că dacă are ceva, să se adreseze la dênsul, iar nu trebue să 'ĭ insulte familia. D. Davidescu nu numaĭ că n'a retractat cuvintele zise, ci din contră le-a repetat; atuncĭ d. Costescu l'a lovit cu palma în faţă.

Şi de aci bătaia se începu. D. Davidescu s'a repezit asupra'ĭ, 'ĭ-a înfipt mâna stîngă în barbă şi cu drépta l'a lovit în cap; d. Costescu nu s'a lăsat, maĭ ager la mână a început a 'ĭ căra la pumnĭ în cap şi peste obraz, în cât 'ĭ-a umflat buzele şi obrazul podidindu-l chiar sângele.

Unul dintre martoriĭ oculariĭ, d. căpitan Urlaţénu, vĕzênd că gluma se îngróşă, s'a pus între combatanţi şi 'ĭ-a despărţit.

Acelaş ziar află că în urma acestuĭ scandal d. I. I. Filiu, decanul corpuluĭ de advocaţi din judeţul Prahova, 'şĭ-a dat demisia.

ACTE OFICIALE

D. G. Piersiceanu, prefectul judeţuluĭ Gorj, este autorisat să gereze provizoriŭ afacerile prefecturiĭ judeţuluĭ Dolj până la numirea definitivă a titularuluĭ în locul d-luĭ G. Vorvoreanu, demisionat, şi d. Gr. Mongescu, directorul prefecturiĭ judeţuluĭ Gorj, este autorizat să gereze asemenea provizoriŭ afacerile aceleĭ prefecturĭ.

* S'a dizolvat consiliul comuneĭ urbane Turnu-Severin.

Popa şi ţiganul

Sub acest titlu citim în „Liberalul“ din Iaşĭ:

„Sunt câte-va zile de când preotul Em... de la o biserică de aicĭ a avut nefericira de a i se îmbolnăvi un cal. Se duce cu el numaĭ de cât la doctorul veterinar T.. şi acesta în urma cercetărilor medicale ce ĭ-a făcut l'a condamnat la mórte, spunênd părinteluĭ că ar fi bine să 'l ducă maĭ din vreme la Ciric ca să nu móră în mijlocul târguluĭ şi să se vadă ast fel nevoit a plăti cui va să 'l scótă afară din oraş. Preotul se şi porni către locul indicat de veterinar. Pe drum însă se întîlni cu Costache Ţiganul, cunoscut veterinar fără diplomă în Tătaraşĭ.

— Unde te ducĭ părinte?—întrebă el.

— Mĕ duc la Ciric cu calul ista; doctorul veterinar l'a osîndit la mórte.

— Aş! Lasă că ţi-l fac eŭ sănătos, părinte!

Intră eĭ în târguială. Ţiganul cere 12 francĭ ca să îndrepte calul părinteluĭ. Acesta de bună credinţă se învoeşte şi dă *veterinaruluĭ* nostru suma cerută. Peste vre-o 3 zile preotul era să se întórcă să 'şĭ ia calul sănătos, după încredinţările ţiganuluĭ. Cele treĭ zile trec şi preotul vine la ţigan şi întrébă despre sănătatea caluluĭ.

Sănătos tun, părinte!—rĕspunde ţiganul.

Apoĭ se duce să 'ĭ aducă calul. Ce se întîmplase însă? Ţiganul furase de pe toloacă un cal strĕin, care semăna puţin cu al popeĭ, afară de óre-care micĭ semne între care era şi acela că calul popeĭ avea códa retezată, pe când cel ce i-l adusese ţiganul era cu códa lungă.

Preotul de o cam dată protestéză zicând că nu-'şĭ recunóşte calul. Ţiganul însă stărueşte că e chiar al sfinţieĭ sale, —şi ast-fel preotul primeşte acel cal care nu era al sĕŭ.

Nu trece mult şi păguoaşul, un evreŭ, află că calul sĕŭ e la Şorogarĭ, la via preotuluĭ Em... In adevĕr acolo îşĭ găseşte calul şi acum părintele sufere necazul.

Noutăţi Telegrafice

Sofia, 2 Iunie.

Prinţul a deschis Adunarea printr'un discurs fórte patriotic.

A. S. s'a dus la adunare cu mare pompă. Corpul diplomatic asista la cere monie în mare ţinută. La intrarea şi la eşirea din Adunare, prinţul a fost călduros aclamat. Dupe propunerea biroului noiĭ deputaţiĭ aŭ jurat credinţa Constituţiuniĭ şi prinţuluĭ, şi aŭ ales o comisiune pentru a pregăti rĕspunsul la discursul prinţuluĭ.

Praga, 2 Iunie.

Niste Cehĭ venind din Germania pentru a vizita teatrul din Praga, mulţimea a plecat ca să le iasă înainte şi cu tótă apărarea poliţieĭ, a voit să facă o demonstraţie pe uliţe.

Din acésta a rezultat un conflict cu poliţia. S'aŭ făcut numeróse arestărĭ.

Triest, 2 Iunie.

Un caz de holeră sporadică urmat de mórte a fost constatat. Administraţia ia tóte precauţiunile cerute.

Constantinopol, 2 Iunie.

Djeved-paşa e numit ministru de justiţie.

D'ale Armateĭ

D. căpitan Ştefănescu Gheorghe din arma cavalerieĭ s'a trecut în poziţie de reformă pentru infirmităţi incurabile.

S'a acordat sub-locotenentuluĭ Laptev Mihail din regimentul 1 roşiorĭ, un congediŭ de şépte luni în ţară şi în străinătate pentru interese grave de familie.

Consiliŭ practic

Bureţiĭ otrăvitorĭ. — Vara şi tómna se vĕd câte o dată diferiţi bureţi vătămătorĭ aduşi pe la tóte pieţele şi puşi în consumaţiunea publiculuĭ. D-niĭ comisarĭ de piaţă nu sunt specialiştĭ niciĭ cunoscĕtorĭ de substanţe vătămătóre salubrităţiĭ publice. Locul competent decĭ ar trebui să interzică cu severitate punerea în consumaţiune a acestor articole.

Totuşĭ, pentru maĭ multă siguranţă consumatoriĭ vor curăţi bureţiĭ saŭ ciupercile, le vor pune în apă rece, turnênd de asupra lor câte-va linguri de oţet tare, le vor lăsa să stea aşa 20—30 de minute, de óre-ce oţetul are proprietatea de a trage în acest timp tótă otrava din ele, le vor spăla apoĭ tot cu acea apă şi puindu-le la fiert, după ce le vor fi stors bine, le vor putea consuma astfel fără niciĭ o fricĕ.

Veterinar, I. Cuparencu.

ILUSTRAŢIA NOASTRA

Ilustraţia nóstră reprezintă pe Nikita, prinţul Muntenegruluĭ. El este un om fórte curajos şi vitéz, ca şi poporul peste care domneşte. Prinţul Nikita este un prieten devotat al Rusieĭ şi un om politic nu de micĕ valóre. Se ştie ce zgomot făcuse astă tómnă călătoria luĭ la Petersburg.

Spice din Străinătate

Catastrofă de drum de fier.—Din New-York se anunţă că un tren a deraliat în Carolina de Sud, tocmaĭ când trecea o punte aruncată peste fluviul Sautée. Vagónele aŭ fost aruncate în fluviŭ. Aŭ fost 6 morţi şi maĭ mulţi răniţi.

Căsătoria a doĭ divortaţi.—Contrar dispoziţieĭ legeĭ asupra divorţuluĭ—care statorniceşte că dacă divorţul s'a rostit în contra luĭ, divorţatul nu se va maĭ putea căsători cu complicele sĕŭ,—Patti s'a măritat cu tenorul Nicolini.

Căsătoria civilă s'a celebrat miercurĭ, 28 maiŭ, la consulatul frances din Swansea, comitatul Glamorgan, Galles (Anglia) oraş în ale căruia împrejuriniĭ se află castelul Adelineĭ Patti.

Ceremonia religiósă a avut loc a doua zi, lucru curios şi acesta, pentru că biserica catolică nu îngăduie divorţul în condiţiile în care l'aŭ dobîndit mirii.

Corpurile Legiuitóre

CAMERA

Şedinţa de la 3 Iunie 1886

Nefiind în numĕr deputaţiĭ, nu s'a ţinut şedinţă.

SENATUL

Şedinţa de la 3 Iunie 1886

Se comunică petiţiunea pensionarilor din Bucureştĭ carĭ cer să nu se voteze art. 13 din legea regieĭ tutunurilor şi săreĭ.

Se votéză legea pentru modificarea greutăţeĭ postavuluĭ ce fabrica d-luĭ Alcaz dă pentru armată.

Senatul votéză o moţiune prin care se aprobă cuvintele preşedinteluĭ sĕŭ, şi 'l rógă a veni ca şi maĭ înainte să 'l prezideze.

Senatul votéză apoĭ proiectul de lege pentru vacanţele Curţeĭ de casaţiune, şi trece în secţiunĭ.

Noutăţĭ Hazliĭ

Un sgârcit era în primejdie să 'şĭ piardă un ochiŭ; un hirurg dibaciŭ 'ĭ ceru treĭ sute de francĭ ca să 'l vindece.

— Treĭ sute de francĭ! Eştĭ nebun, doctore! Să 'ţi daŭ eŭ treĭ sute de francĭ ca să 'mĭ vindecĭ un ochiŭ?... Dar pe preţul acesta, ţi-l vînd şi pe cel-l-alt!

Ultime Sciri

Bucureştĭ, 4 Iunie.

D. Ministrul instrucţiuniĭ s'a adresat primărieĭ din Galaţĭ spre a'ĭ solicita un loc cu o posiţiune bună pe care să se construéscă localul liceuluĭ votat de Corpurile legiuitóre.

*

D. Eugeniŭ Ghica Comăneşténu din Iaşĭ a făcut o donaţie spitaluluĭ de Copiĭ „Caritatea“ din acelaşĭ oraş o sumă de 72,000 leĭ, din venitul cărora să se intreţie 6 paturĭ la acel spital. Iată o faptă care merita nu numaĭ laudele nóstre ci a tutulor românilor.

*

D. Baron de Mayr s'a întors alaltă-ieri în Bucureştĭ, venind de la Braşov.

*

Trenul accelerat de la Vîrciorova a sosit azĭ cu un cés maĭ târziŭ, fiind că la Strehaia s'a aprins un vagon.

*

Tariful unionist privitor la comunicarea directă şi cu transit în România, care a fost denunţat precum se ştie de Austro-Ungaria, va expira la 1 noembrie s. n.

*

Ieri, regele a inspectat reg. 6 de dorobanţĭ la Cotrocenĭ.

*

Ieri séră, la 6 césurĭ, cunoscuţiĭ noştrĭ gimnasticĭ, Moceanu şi Velescu, aŭ plecat la Giurgiŭ, de unde se vor duce la Constantinopol spre a se îmbarca pentru Calcutta.

Le urăm drum bun, şi întórcere fericită.

*

Curtea de Apel, secţia I, a dat o hotărîre prin care atât Academia Română cât şi fratele şi soţia legatorĭ aĭ doctoruluĭ Obedenaru, sunt deposedaţi de averea ce le legase rĕposatul.

*

Săpându-se în locul din faţa „Credituluĭ Fnnciar Urban“ s'a descoperit sub pimniţe, o boltă sprijinită pe patru pereţĭ. Pe pereţiĭ pimniţeĭ sunt zugrăviţi sfinţĭ. Iar în boltă sunt găurĭ ce par a duce la niste ascunzătorĭ.

*

O depeşe particulară ne vestesţe că la Palma de Monte Chiaro (Sicilia) 300 uvrierĭ aŭ fost îngropaţi sub o mină de puciósă. 14 aŭ fost scoşĭ până acum, şi între eĭ sunt 5 morţĭ. Dezvoltându-se focul în mină, al căreia fum dus de vênt ajunge până la 8 chilometre depărtare, se cred grele alte lucrărĭ de salvare.

Ultima óră

Londra, 3 Iunie.

Anglia voeşte să 'şĭ retragă trupele din Egyptul de sus, din causa bólelor şi a marilor călduri, dar a trebuit să renunţe la acésta când a fost înştiinţată că insurgenţiĭ Sudanuiuĭ înnaintéză în aceste părtĭ.

Münich, 3 Iunie.

Rămăşiţele regeluĭ, urmate de treĭ trăsurĭ cu preoţi şi escortate de un detaşament de cavalerie, aŭ fost transportate de la Berg la Munich. Ele aŭ fost depuse la palat, la césul unu de diminéţă.

Ştirĭ comerciale

Exportul— Ni se scrie din Galaţĭ că în ziua de 30 Maĭ aŭ plecat de acolo următórele vapóre:

Vaporul angles *Malta* la Pireu încărcat cu popuşoĭ şi 150 capete de vite.

Vaporul italian *Principe Amedeo* încărcat cu 2,000 sacĭ făină de grăŭ.

Vaporul companieĭ *Russ* la Odesa cu mărfurĭ şi călĕtorĭ.

Vaporul companieĭ Lloyd *Recca* la Constantinopol încărcat cu scândurĭ, făină de grăŭ şi diferite alte mărfurĭ.

BIBLIOGRAFIE.—Aŭ apărut „Basme şi legende streine“ traduse de I. S. Spartali.—Costul 1 leŭ. De vênzare la redacţia „România Liberă.“

Foița „Universului„

20

DISCIPLINA

VIII

— Ce ziceĭ de mirésă? întreba nevasta unuĭ căpitan pe baróna de Rieumont, nevasta unuĭ ofițer superior, o pariziamă frumósă, bogată, elegantă și glumeță.

— Nu e urîtă astă fetiță, zise baróna uitându-se la ea: de rasă rĕŭ îmbrăcată, puțin cam prostuță și cu un aier distins; cât despre bucuria ce o încércă, ea știe s'o ascundă de minune; aĭ crede că merge la biserică pentru vecernie!

— De, făcu un sub locotenent, ea este sub stăpânirea ideilor austere și a temeriĭ sfinte ce încércă ómeniĭ pioșĭ apropiindu-se de potirul cu împărtășenie. Dacă crezĭ d-ta că lucrul acesta nu te pune pe gândurĭ!...

— Ia fiĭ serios, domnule de Péral, îl întrerupse baróna rîzând, nu se mărită cu d-ta!..

— Eĭ! zise căpitanul Lebrun, are să 'șĭ vie ea în firĭ curînd! Fata asta are emoțiunea recrutuluĭ care merge pentru întâia dată în foc, dar acésta nu vatămă de loc vitejia viitóre. Dar, mi-se pare încă tînără ca să mérgă la rĕzboĭ!... Indrăcitul de Roch le ia să le înțarce!...

— Ce e drept, adaogă baróna, mi se pare că încă n'are vîrsta recrutăreĭ.

— Da, dar nicĭ vre-un mare entusiazin, se vede lesne!

— O căsătorie de conveninţă, mi s'a spus; nobleță vechie, dar ruinată!

— Eĭ bine! vreți să'mĭ știți părerea mea? reluă căpitanul Lebrun: nu'mĭplace mie, acéstă căsătorie! Roch va avea să'ĭ facă tótă educația, și el încă n'a învĕțat teoria acésta. Prevĕd că va avea prejudecățĭ de combătut, mândrie de biruit, niște creerĭ micĭ învĕțațĭ cu rugăciunĭ și cu practicĭ religióse care o vor face să 'și desprețuiască bărbatul, om care nu se duce pe la biserică, și, póte, peste tóte cele-l'alte, un gust înăscut de lux și de mărirĭ, cu totul nepotrivit cu zestrea nevesteĭ și cu léfa bărbatuluĭ! Iacă, eŭ mĕ înfior! Și dacă, din întîmplare, voiŭ fi atins vre-o dată de epidemia conjugală, voiŭ lua o nevastă în vîrstă, rumenă, robustă, de la țară ca și mine, care să fi meditat mult în copilărie și în întâia eĭ tinereță asupra *Bucătăreseĭ burgheze*, să fi învĕțat să cóse și să știe în sfîrșit tótă știința căsnicieĭ, fiind de o cinste solidă și nesupărătóre, și care să 'mĭ facă copiĭ frumoșĭ, atâția cât voiŭ vroi...

— Oh! făcu baróna strâmbându-se, tótă viața, așa?...

— Da, dómnă, afirmă Lebrun, iacă-mĭ caracterul meŭ!...

Dómna de Rieumont izbucni de rîs.

— Ah! zise ea; dacă te aș fi întîlnit când eram fată mare? Dar iacă.... nu învĕțasem bucătăria? Familiile sunt așa de neprevĕzĕtóre!....

Când césul așa de mult dorit de Claudiŭ sosi, césul retragereĭ și al singurătățeĭ în doĭ, dómna de Arnoisis duse pe Clara la bărbatul sĕŭ. Ea chiar era să stea a casă la Roch, lângă nepótă-sa, a cărei noă existență trebuia s'o impărtășéscă. Tînĕrul făcuse bine lucrurile și o mare parte din economiĭ le cheltuise ca să pregătéscă nevesteĭ sale un cuib cochet, vesel și elegant: odaia marchizeĭ era aprópe luxósă, de un gust sever.

— Dar tu aĭ să fiĭ ca o regină, aicĭ, zicea marchiza desfăcênd coróna mireseĭ: știĭ că sunt de gust tóte astea! zĕŭ, e un băiat de trébă, bărbatu-tĕŭ! Aĭ să 'l iubeștĭ, nu 'ĭ așa?

— Da, bunico, rĕspunse Clara cu un glas tremurător.

— Cinstea uneĭ Vilclose, reluă dómna de Arnoisis, este d'a 'și iubi bărbatul care 'ĭ-a primit jurămîntul și de a 'ĭ face viața dulce. Acesta nu e din lumea ta, o știŭ: meritul tĕŭ va fi cu atât maĭ mare dacă 'l ridicĭ până la tine! Ș'apoĭ, zĕŭ, mĕ interesez de dênsul căcĭ te iubește la nebunie!...

Dar tóte astea nu linișteaŭ pe biata Clara al căreia trup era agitat de o tremurătură nervósă, și care, pălită la față, cu ochiĭ sperioșĭ părea, la fie-ce moment, gata să leșine.

Așa încât când Roch fu primit în odaie, el se sperie vĕzênd spaima ce o cuprinsese și care făcea să trécă fiorĭ prin corpul delicateĭ copil. Inaintă, îngrijat, mișcat, și vorbind încetișor.

— Liniștește-te, iubită Clară, îĭ zise el; prezența mea să nu te facă să tremurĭ!... Nu 'țĭ cer nimic, decât ca să te gândeștĭ puțin la mine adormind, și să mĕ crezĭ că te iubesc din tot sufletul și că mĭ-aș da viața pentru fericirea d-tale!

Clara, care se refugiase iarăși în brațele marchizeĭ când intrase bărbatul eĭ, se liniști puțin vĕzênd-l așa de blajin.

— Haide, Clara, copila mea, zise bunică-sa, vorbește-ĭ și nu 'l lăsa să crédă că 'țĭ inspiră grózĕ!

— Sunt nevasta d-tale înaintea luĭ Dumnezeŭ, îngână Clara, îțĭ datoresc recunoștință și 'mĭ cunosc datoriile: poruncește, domnule, sunt servitórea d-tale: am jurat!...

— Nu, nu, strigă Claudiŭ, nu voĭ porunci nimic și nu teĭ vo ruga chiar... voiŭ aștepta!... Ah! iubită Clară, vreaŭ inima d-tale și încă n'am făcut nimic spre a o merita: acéstă cucerire voiŭ căuta s'o fac și ea va fi scopul vieței mele!... Liniștește te; aĭ să dormĭ iarăși cu îngeriĭ, vo ĭfi aprópe aicĭ, în odaia acésta, și îțĭ jur, n'aĭ trebuință de zăvóre spre a te apăra.

(Va urma).

CASA DE SCHIMB

TOMA ȚACIU

No. 4. Strada Lipscani, No. 4.

In noul Palat Dacia-România

Pe ziua de 1 iuniŭ 1885.

	Cumpăr.	Vêndute
5% Rentă Amortisabile .	95 1/2	96 —
5% Rentă Rom. perpetuă.	92 1/2	93 1/2
6% Obligațiĭ de Stat . .	87 —	88 —
6% „ C. F. R. R.	— —	— —
5% „ Municipale .	77 —	78 —
10 fr. „ Caseĭ p. 300 l.	210 —	220 —
5% Scr. funciare Rurale.	88 1/4	89 1/4
7% „ „ „ .	105 1/4	106 1/4
5% „ „ Urbane.	84 1/2	85 1/2
6% „ „ „ .	93 —	94 1/2
7% „ „ „ .	101 1/2	102 1/2
Im. cu prime Buc. 20 l. buc.	32 —	35 —
Acț. Bănc. Naț. a Rom. 500 l.	— —	— —
„ Soc. Cr. Mob. Rom. 250 l.	— —	— —
„ „ Rom. de Cons. 500 l.	— —	— —
„ „ de Asig. D.-R. 200 l.	— —	— —
„ „ „ Naționale 200 l.	— —	— —
5% Municipale nuoĭ. . .	— —	— —
Acț. Banca Prevederea. .	— —	— —
DIVERSE		
Aur contra Argint	14 1/2	15 --
„ „ Bilete bancă.	14 1/2	15 —
Florinĭ Wal. Austr. . . .	2 00	2 03
Mărcĭ Germane.	1 23	1 25
Bancnote francese	99 1/.	100 1/2

Pomadă Italiană cu basă vegetală, infailibilă pentru a face să reiasă pĕru pe capul cel maĭ complectamente pleșuv, în timp de 50 zile, pênă la etatea de 50 anĭ, dacă rădăcina pĕruluĭ nu este cu totul stârpită. Acéstă pomadă opresce căderea pĕruluĭ, orĭ-care ar fi causa ce a produs'o.

După cură

Pomada italiană 'mĭ-a redat din pĕr capuluĭ și sprincenele la vêrsta de 56 anĭ. Vĕ rog bine voițĭ a 'mĭ maĭ trimete pentru borcane și primițĭ banĭ în sumĕ de leĭ 18 (adică leĭ opt-spre-zece) prin mandat postal.—Cu stimă Const. Pisca, Craiova;

„**Pomada Italiană** 'mĭ redă viața pĕruluĭ; aveți bună-voință a'mĭ maĭ trimete două flacóne. Nu pot îndestul a vĕ mulțumi. — Niculescu, Babadag.“

Prețul unuĭ borcan leĭ 4.50.

Se vinde numaĭ la adm. „Universuluĭ“ Str. Brezoianu No. 19. Cu adăogare de 40 banĭ se trimite franco în tótă țara'

GLORIA ROMANIEI

Cea maĭ bună hârtie de țigarete, și adevĕrată

PRODUCTIUNE FRANCESA

A CASEI I. SABATOU (PARIS)

(Sistem brevetat)

Care, în urma analiselor făcute la *Paris* și *Bucuresci* s'a constatat că e una din cele maĭ bune.

☞ Atragem atențiunea fumătoruluĭ, atât asupra calităței cât și asupra moduluĭ practic cu care se *detașéză foița din caet fără a o atinge*.

☞ A se observa pe fie-care foiță numele I. Sabatou.

Depoul general la d-nul A. KEPICH

și de vîndare la debitele de tutun.

2000 fr. câștig

Fie-cine póte cu **50 de franci agonisi în trei luni 2000 de franci**. După cerere trimitem la toțĭ gratis și franco explicațiunea. Scriți românește. Paris, 40 rue de la Rochefoucauld „La Rente“ maison de banque.

Avis

Amatorilor de Tipografie

De vêndare o tipografie **complectă** cu litere de text, liniĭ de alamă și alte materiale noĭ, avênd o presă de mână în *perfectă bună stare*. Acest atelier póte tipări formatul No. 6 și se vinde cu prețul de leĭ 3400 plătibilĭ în rate *serios garantate*.

A se adresa la Administr. „Universuluĭ“ sub inițialele A. G. 24-19

Avis Important

Ciment, var hydraulic și maĭ cu sémă ciment industrie română superióră, precum și ciment engles (firma Elefantu), portland din Germania și în curênd din Franța; calități superióre și prețurĭ fórte avantagióse. Depositul la comptoarul d-luĭ Dim. Damian, calea Moșilor 76, sub hotel de Londra. Efectuărĭ se fac imediat pentru provinciĭ, promițêndu-se atât prețurĭ reduse, cum și superióre calități. 834

M-elle Tincuța Popescu

a daschis de la 23 Martie 1886

Magasin de Mode

la

Buchetul de Micșunele

București, Strada Lipscani No. 41.

Rog pe Onor. Public a mĕ onora cu visitele d-lor, promițênd că voi găsi marfă bună și prețurĭ destul de reduse. 15-212

Anunciŭ

Se caută un bun lucrător de fotografiă pentru C. Lung cu bune avantage. Informațiunĭ se póte lua în str. Speranțeĭ No. 10 saŭ la Iancu Zilberman, vis-a-vis de Belevard în C. Lung. 3-1

Normand ghicitórea spune trecutul, preseutul și viitorul, ghicește cu precisiune orĭ ce secret saŭ gândire a omuluĭ după methoda vestiteĭ ghicitóre Lenormand.

Calea Plevneĭ N. 37. 12-7

De vênzare o pereche case compuse din 6 odăĭ, cuhnie, magaziĭ, grădină cu pomĭ roditorĭ, boltă de viță și fôntână, sub Mitropolie, strada Emancipată No. 39.

3-2

Pastile pentru fumătorĭ Aceste pastile se recomandă d-lor fumătorĭ și celor cari, din vre-o mică indigestie séŭ bóle speciale, aŭ miros urît în gură; încomodare fórte grea stând în companie. Cutia leĭ 2.

Se vinde numaĭ la Administrația ziaruluĭ „Universul“ strada Brezoianu No 19 în dosul Teatruluĭ Național Bucurescĭ.

Algontina pură Intrebuințând specialitatea asta încetéză la moment clătinările și durerile de dinți.

Flaconul banĭ 80.

Se vinde numaĭ la Administrația ziaruluĭ „Universul“, strada Brezoianu No. 19 în dosul Teatruluĭ Național, Bucurescĭ.

Mórtea șórecilor Remediŭ fórte sigur pentru distrugerea șórecilor Pachetul leĭ 1.10.

Se vinde numaĭ la Administrația ziaruluĭ „Universul,“ Strada Brezoianu No. 19 în dosul Teatruluĭ Național Bucurescĭ.

Minune! Minune! Minune!

Multe fură până aĭ lichidile și prafurile inventate cu scopul de a omorî pădachiĭ de lemn (plosnițe), puricĭ și alte insecte, dar între tóte nu fu nicĭ una care să ucidă cu totul aceste nesuferite insecte. Cu noul și infailibilul praf ce noĭ presentăm publiculuĭ, tóte insectele ca păduchi de lemn, pureci, muscele și altele, mor la cea d'întâĭ întrebuințare. Acest praf curăță asemenea capul de păduchĭ și apără animalele domestice și plantele, atât de insectele ce le supără cât și de bólele ce ele produc. Efect garantat flac. banĭ 75.

Se vinde numaĭ la Administrația ziaruluĭ „Universul“, str. Brezoianu No. 19, în dosul teatruluĭ Național, Bucurescĭ.

ANUNCIU

Locul liber de lângă casele situate în colțul ce face strada Romană cu strada Cosma No. 18, vis-à-vis de d. general Arion, precum și locul liber de lângă Cazarma Cuza, din délu Spiriĭ, în rând cu grădina numită la Capra, amêndouĕ împrejmuite din noŭ, care pot servi de grădinĭ publice, de magaziĭ de lemne saŭ de orĭ-ce întreprinderĭ, se închiaza pe termen de 3 anĭ; amatoriĭ pentru condiție și preț să se adreseze la proprietarul lor Isaia Lerescu prin d. Guță Tanăsescu, telegrafist, domiciliat strada Polonă No. 114.

24—11

ANUNCIU

Se publică spre cunoștința generală a amatorilor de a bea țuică de 10 anĭ veritabilă garantată și vin curat de la d. Isaia Lerescu pe prețurĭ moderate, că în fața grădiniĭ Episcopieĭ, în rând cu d. Nicolae Blaremberg, s'a deschis singurul local de asemenea băuturĭ de la domnu-Lerescu.

In orĭ-care alt local, vênzarea de țuică sub numele d-luĭ Lerescu nu este adevĕrată. 24—11

Scolarina Nouă descoperire infailibilă spre a face să dispară la moment pe orĭ-ce hârtie séŭ țesătură albă petele de cernélă saŭ de culóre. Indispensabilă spre a corege orĭce scriere fără a altera culórea și grosimea hârtieĭ. Tóte birourile ar trebui să fie aprovisionate. Flaconul leĭ 1.20.

Se vinde numaĭ la Administrația ziaruluĭ „Universul“ strada Brezoianu No. 19 în dosul Teatruluĭ Național, Bucurescĭ.

Editura Tipografieĭ „Universul“ Luigi Cazzavillan, Strada Brezoianu No. 19.—Bucurescĭ. Girant: *George Minculescu*

UNIVERSUL

FOAIA POLITICA ILUSTRATA

ABONAMENTE PENTRU CAPITALA:
Pe un an - - - - Lei 18
Pe șése luni - - - - „ 9
Pe trei luni - - - - „ 4.50
Pe 1 lună - - - - „ 1.50

Apare în tóte dilele de lucru la 7 ore diminéța.

REDACȚIA ȘI ADMINISTRAȚIA:
STRADA BREZOIANU. Nº, 19. BUCURESCI.

ABONAMENTE PENTRU JUDEȚE:
Pe un an - - - - Lei 18
Pe șése luni - - - - „ 9
Pe trei luni - - - - „ 4.50
Pe 1 lună - - - - „ 1.50

TIPOGR. „UNIVERSUL“
19, STRADA BREZOIANU, 19
— BUCURESCI —

Asortată din nou cu cele mai moderne litere, esecută ori-ce lucrare atingétóre de acéstă artă cu cea mai mare acurateță și cu prețurile cele mai reduse.

Pentru cititorii și abonații „Universului“ cu un scăzământ de 15 la sută.

Bucuresti, 6 Iuniu 1886

Revizuirea legilor nóstre

Senatul a discutat și a votat zilele trecute un proiect modificând partea I a Codicelui nostru comercial.

S'aŭ introdus mai multe importante îmbunătățiri în acéstă lege.

In sesiunea viitóre se va procede la modificarea și a celor-l-alte legi ale nóstre, ca *legea penală* și *civilă*, *legea învățământului*, ș. a.

Tótă legislația nóstră, saŭ mai tótă, făcută sub Statut, s'a făcut în pripă și se găsesc, din astă cauză, în legile nóstre o mulțime de inconsecințĭ și de dispoziții absurde.

O revizuire totală și o armonizare a legilor se impunea dar cu imperiozitate și începutul care s'a făcut prin *codicele comercial* e de bun augur.

* * *

Voim s'atragem astăzi atenția asupra uneĭ din cele mai grele nepotriviri dintre codul civil și Constituție, una din acele care pune piedici mari la regularea paternității și a chestiilor de moștenire.

E vorba de articolul din Constituție care zice că „căsătoria civilă va fi urmată în tot-d'auna de căsătoria religiósă, afară de cazurile prevĕzute prin lege.“

Legea civilă, ținênd sémă de progresul timpului, nicĭ nu pomenește măcar de căsătorie religiósă.

Acest principiŭ pus în codul civil se mai potrivește cu un articol fundamental al Constituției: „libertatea tuturor culturilor e garantată“ și „libertatea de conștiință e absolută.“

Când s'a făcut revizuirea, cum nu s'a șters acéstă inconsecință? Saŭ e liberă conștiința, ș'atunci dispoziția cu căsătoria religiósă n'are nici un rost; saŭ *să se fi desființat libertatea conștiinței!*

* * *

Jurisdicția Curții de Casație e încurcată în acest punct; une-ori n'a recunoscut de legitimi pe copiii născuți din părinți căsătoriți numai civil, alte-ori i-a recunoscut de legitimi.

Se póte înțelege cât rĕŭ póte face acéstă nedomirire.

Un remediŭ este, însă, de óre-ce constituția nu se póte revizui în fie-care zi.

Să se prevadă espres prin legea civilă că acel: *„afară de cazurile prevĕzute prin lege“* din Constituție însamnă că: ori de câte ori soții nu vor voi să se căsătorésca religios, acest act nu e obligatoriŭ; când se căsătoresc însă religios, acest act e considerat ca fiind obligatoriŭ, conform pactului nostru fundamental.

Repetăm ca cele mai mare rele se pot întêmpla cetățenilor prin încurcătura în care ne lasă legea și anul viitor, dacă se procede și la revizuirea coduluĭ civil, trebue să se ție sémă de acest rĕŭ.

Milena, Prințesa de Montenegru.

Spice din țară

Emigrarea israelitilor ia pe fie-care zi proporțiuni mai mari. Marți de dimineță cu trenul a plecat din Iași un transport de 135 persóne, îndreptându-se cu toții spre Brema, de unde se vor imbarca pentru America. Un mare numĕr de coreligionari i-a însoțit la gară.

Un alt transport i-a urmat miercuri.

Impușcati.—Locuitorul Dumitru Mancaș din comuna Averestĭ, județul Roman, în una din nopțile trecute dormia pe câmp în comuna Brătestĭ, unde se afla cu vitele la pășune împreună cu alți locuitori. In timpul acesta s'a descărcat o pușcă ce ținea între picióre și a fost lovit în partea superióră a picioruluĭ stâng. Rănitul, fiind trimis la spitalul din Roman, a încetat din viață.

— In ziua de 1 Iunie curent, băiatul Bănică Négu Ion Ciocénu, din Urlați, județul Prahova, a împușcat cu voință pe Mihalache Stanciu Naramzi, care a și murit la 2 Iunie curent. Inculpatul se află arestat și a mărturisit crima.

Trăsnită.— In ziua de 28 Maiŭ, pe la orele 5 post-meridiane, mai înainte de a începe ploia, a căzut trăsnet asupra ficeĭ locuitoruluĭ Iacov Oprea, din comuna Finta, județul Prahova, anume Neacșa, în etate de 14 anĭ.

Ea a fost rănită puțin la cap și părlită la obraz și la pĕr.

Suferinda a fost transportată la domiciliul părinților sĕĭ, și, de și în viață, însă nu este speranță să scape.

Sinucis. — D. Stefan Ión, comerciant din orașul Berlad, care s'a încercat de atâtea-orĭ sá se sinucidă, în nóptea de 2—3 Iunie curent a putut să'și ajungă scopul. Când se sculă soția sea, în diminéța zileĭ de 3 Iunie, pe la orele 4, observă că soțul eĭ lipsea din casă, însă pălăria luĭ era pe o masă. Ingrijită, alergă, căutând pe bărbatul sĕŭ, dar nu'l găsi nicăire. Mai mulți vecini alergară la țipetele femeeĭ, și căutând în fontâna din ogradă, care altmintrelea era acoperită, 'l aŭ găsit înecat. Parchetul fiind sesizat a constatat faptul.

Căzut într'o prăpastie. — In ziua de 23 Maiŭ, ciobanul Ion Nițoiŭ din Transilvania, servitor la vite în muntele Păduchiosu, ce ține de comuna Moroeni aceleași județ, pe când ducea de mâncare tovarășuluĭ seŭ Gg. Oprescu, care era cu vitele la pășune, a alunecat și a căzut într'o prăpastie la o adâncime de 25 metri, unde s'a găsit mort.

7 vite și 22 oi trăsnite.— In ziua de 28 Maiŭ, cu ocasia ploeĭ ce a căzut, a trăsnit 7 vite marĭ și 22 oĭ ale unor locuitorĭ din comuna Găiseniĭ.

O incendiatóre.—Femeia Satta M. Olariŭ din comuna Mirenĭ, județul Tutova, a pus foc caseĭ locuitoruluĭ Gheorghe Gh. Dimofte, din acea comună, care a ars cu desăvêrșire cauzându i o pagubă aproximativă de leĭ 500; cazul s'a comunicat parchetului.

Incendiatórea se află înaintea justiției.

Inecați. — In ziua de 24 Maiŭ trecut, a căzut o plóie torențială pe teritorul comuneĭ Filipenĭ, din plasa Bistrița-de-Sus, județul Bacăŭ, ținênd timp de o oră. In acest interval o copilă a locuitoruluĭ Andreiŭ Mateiŭ Crăciun, în etate de 5 anĭ, aflându-se în ogradă, a luat'o apa și a dus'o până la marginea satuluĭ, unde s'a găsit mórtă.

— In ziua de 25 maiŭ trecut, pe când băiatul Ștefan Târzĕman, din comuna Prisicanĭ, județul Tutova, se afla în valea Căbeștilor păscênd o vacă, a fost apucat de o plóie torențială, și voind să fugă, fu luat de puhoiul care venea cu repeziciune și ast-fel s'a înecat; cadavrul s'a găsit a doua zi, la o distanță de 6 kilometri.

Un capriciŭ al naturei—In ziua de 26 maiŭ trecut, femeea Ióna luĭ Ion Alexandru Manole din comuna Călugăra-Mare, plasa Bistrița-de-Sus, județul Bacăŭ, a născut o fată care n'are de cât o formă de nas, fiind așa de lățit că este întins pe obraz, gura este fórte mare și are duoĭ negeĭ marĭ la încheieturile eĭ.

Copila de mai sus s'a botezat sub numele de Anica și se află pe deplin sănătósă.

Crimă.—In séra de 27 maiŭ trecut, femeia Maria Gheorghe Buga din comuna Rĕsvad, județul Dâmbovița, pe când voia să intre în casă a fost rănită prin împușcare cu pândire de către indivizii Ion Stancu Butucia și Marin Canache Roman tot din acea comună, spre a fi jefuită de banĭ.

Suferinda, de și are douĕ rănĭ de alice, trăiește încă, iar făptuitorii prinzêndu-se, s'aŭ și înaintat parchetuluĭ.

Nenorociri.—In ziua de 28 maiŭ trecut, primarul comuneĭ Beuca, județul Teleorman, însoțit de vătășelul Ivan Caravacĭ și locuitorul Marin Ristea aŭ plecat cu căruța cu doĭ caĭ în interesul serviciuluĭ la cătunul Plopi. Pe când se înapoiaŭ și voiaŭ să scobóre de vale în comună, pe lângă calea ferată, s'aŭ speriat caiĭ și aŭ luat'o la gónă. Marin Ristea

care ţinea hăţurile a căzut sub căruţă şi 'i-a trecut rótele căruţeĭ, carĭ eraŭ şinuite, peste capul luĭ şi l'aŭ omorît.

— In ziua de 2 Iunie curent, femeea Ancuţa Paraschiv, în etate de peste 70 anĭ, din oraşul Ploeştĭ, suburbia S-tu Haralambie, strada Tîrgşor, pe la orele 7 diminéţa, aflându-se pe strada Găgenilor, a fost călcată de o căruţă cu caĭ, încărcată cu cereale, şi condusă de Ion Simion din suburbia S-tu Spiridon.

Până să i-se dea ajutor, numita a şi încetat din viaţă.

Treĭ copiĭ într'o dată. — Femeia Maria Ion Lungu, din comuna Negrileştĭ judeţul Putna, a născut treĭ copiĭ morţĭ, de sex barbătesc.

Cutremurile în Sicilia

(Corespondenţa particolară a „Universuluĭ“)

Catania, 1 Iuniŭ.

Nu era de ajuns erupţiunea, şi cutremurile trebuiaŭ să adaoge pagube la multele deja produse de lavă.

Ducêndu-mĕ de aicĭ la Acireale, luaĭ acolo o trăsură şi mĕ duseĭ ast-fel la Zafferana Etnee.

O telegramă trimisă cu o zi înaintea plecăreĭ mele din Zafferana prefecturiĭ din Catania, spune că o sguduitură puternică de cutremur produsese stricăciuniĭ mariĭ într'acel loc; că maĭ multe case se năruiseră, dar că din fericire nu fusese niciĭ o victimă.

Dupe câte-va césurĭ de un drum fórte plicticos, făcut cu un sóre arzĕtor şi cu un praf des şi năbuşitor care se ridica pe şosea, sosiĭ în cele din urmă la Zafferana.

Zafferana zace la pólele unor coline, ce formézĕ douĕ văĭ renumite: valea Sf. Jacob care are un izvor de apă acidulată ce curge necontenit şi valea Bouluĭ. In Zafferana se află o biserică măricică clădită în 1754 şi reparată radical dupe cutremurul din 1818 care distruse o mare parte din Zafferana.

Aerul sĕŭ fórte sănătos face pe mulţĭ catanezĭ să alerge acolo şi multe case şi vile se ridică deciĭ într'acest sat.

Am vĕzut multe dintr'aceste case avênd crăpăturĭ aşa de adâncĭ încât vor trebui dărîmate cu totul.

Indată ce intraĭ în Zafferana, o priveliţte mâhnitóre se oferi privireĭ mele. Pe strade eraŭ o mulţime de corturĭ şi colibe pe care bieţiĭ sătenĭ trebuiseră să le facă acolo, dupĕ ce 'şĭ părăsiră casele, multe năruite şi altele care ameninţă să se năruiască dintr'un moment într'altul.

Sub aceste colibe tapetate pe din afară cu icóne de sfinţĭ, se vedeaŭ paie şi copiĭ carĭ se jucaŭ, necunoscênd primejdia de care scăpaseră şi durerea ce chinuia pe părinţiĭ lor, speriaţĭ de cutremur,—fenomen neexplicabil pentru eĭ, care le punea în primejdie viaţa lor, a fiilor lor şi le prăpădia casele, singura bogăţie a acelor ómenĭ sărmanĭ.

Mĕ apropiaĭ de unul dintr'aceĭ ómenĭ carĭ staŭ uitându-se la casele lor şi căutaĭ să 'l consolez, zicêndu-i că nu trebuia să dispereze aşa de mult, că dacă li se prăpădiseră casele trebuia să spere în caritatea fraţilor lor; dar cuvintele mele fură cu totul zadarnice.

Sărmaniĭ se uitaŭ la case şi rĕspundeaŭ: nimenĭ nu ne va putea reda casele nóstre când ele vor fi cu totul distruse, ceea ce nu va întârzia mult de altminteriĭ; şi plângeaŭ ca nişte copiĭ.

Pe când se petreceaŭ acestea sub ochiĭ noştrĭ, în fund, Etna, cu veşnicul sĕŭ penaj alb cenuşiŭ se uita amenințătóre la acéstă mizerie ce ea produsese, şi pare că zîmbia.

La Sud apoĭ viile încărcate cu ciorchine de strugurĭ şi pomiĭ de portocale şi de lămâĭ, daŭ un miros îmbătător ce se răspândia pe câmpie.

Contrast oribil!

Omor.—Ieriĭ sără pe piaţa de Duomo în Catania, s'a petrecut un fapt de sânge ce a îngrozit pe trecătorĭ.

Un tînĕr domn, a nume Papale, care mâna un cal înhămat la un faeton, lovi o trăsură publică care se oprise fără de veste în drum şi tînĕrul certă pe birjarul neglijent.

Peste puţin, acesta, văzêndu-l că s'a oprit, i-a dat douĕ loviturĭ de cuţit în piept rănindu-l greŭ de tot.

Mariani.

ACTE OFICIALE

* S'aŭ disolvat consiliile comunelor rurale Sascut şi Panciu din judeţul Putna.

Corespondenţa Telegrafică

(Serviciul particular al „Universuluĭ“)

Expulzarea prinţilor

Paris, 5 Iunie.

Birourile Senatuluĭ aŭ ales comisia pentru deliberarea pregătitóre asupra proiectuluĭ de lege relativ la expulsarea prinţilor. Şése membri aĭ comisieĭ, între carĭ d. Barthélémy St.-Hilaire, sunt contra şi numaĭ treĭ pentru expulsare. Numĕrul total al voturilor exprimate în birourĭ este de 116 contra şi 109 pentru proiect. Cu tóte acestea se crede că senatul va primi legea pentru expulsarea prinţilor cu o slabă majoritate.

Ordinea domneşte în Spania

Madrid, 5 Iunie.

Ziarul „Imparcial“ spune că sgomotele despre agitaţiuni pentru restabilirea republiceĭ în Spania sunt cu totul nefundate; ele aŭ fost răspândite ca o manevră de bursă.

Alegerile în Belgia

Bruxela, 5 Iunie.

In urma balotagiilor ce s'aŭ făcut alaltăieriĭ la Charleroy, Mons şi Verviers, la carĭ liberaliĭ aŭ maĭ pierdut un scaun în colegiul din Charleroy, minoritatea (liberală) din camerá numĕră 40 de membri contra 98 clericalĭ. Liberaliĭ aŭ pierdut dar 12 scaune.

Ministerul francez şi espulzările.

Paris, 5 Iunie

In privinţa legiĭ de expulsare a prinţilor aflu că preşedintele consiliuluĭ d. Freycinet are de gând a propune colegilor sĕĭ din cabinet ca guvernul să facă în senat o chestiune de încredere şi să se retragă în caz dacă senatul n'ar primi legea votată de camerá.

Se crede însă că, de şi majoritatea comisiuneĭ preliminare este contra proiectuluĭ, legea totuşĭ va fi votată de senat.

Turcia şi Bulgaria

Constantinopole, 5 Iunie.

Pórta a trimis o notă la Sofia invitând guvernul bulgar ca să isprăvéscă liniile ferate Sofia-Zaribrod şi Sofia-Bacarel încă înainte de finele anuluĭ curent.

Kiamil paşa a primit ordinul „Imtiaz“ pentru meritele dobândite cu rezolvarea ultimelor douĕ conflicte.

CRONICA BUCURESTEANA

Vineri, 6 Iunie.

Validări.— S'a validat alegerea d-lor G. Cantacuzino şi I. Negrutzi ca membrĭ în consiliul de administraţie al primeĭ societăţĭ de reasigurare române din Bucureştĭ.

Conventia cu Francia.— Conferinţa pentru convenţia comercială între noĭ şi Francia şĭ-a reînceput ieriĭ lucrările.

Tot ieriĭ d. Coutouly a avut o întrevorbire cu d. Ferekide.

Numirĭ şi transferărĭ.— D. căpitan în retragere M. Dumitrescu, actual oficiant sanitar la portul Sulina, se permută în asemenea calitate la portul S-tu George-Noŭ, în locul d-luĭ A. Dumitraşcu, care va trece cu funcţiune la portul Sulina, în locul d luĭ căpitan Dumitrescu.

D. medic veterinar Mihail Miclescu se numeşte provizoriŭ medic veterinar al despărţireĭ XIII; iar d. medic veterinar al despărţireĭ XII, rĕmâne desărcinat de serviciul despărţireĭ XIII.

Decorat.—S'a conferit ordinul *Coróna României*, în gradul de oficer, d-luĭ locotenent-colonel Ursénu Vasile, ajutorul comandantuluĭ flotileĭ.

Banca „Prevederea“.—Anunţasem că la întrunirea acţionarilor de la banca „Prevederea“ se alesese o comisie pentru a cerceta gestiunea afacerilor bănceĭ. Aflăm acum că comisiunea şĭ-a început lucrările.

Legea Instrucţieĭ.— Comitetul delegaţilor Camereĭ pentru legea instrucţieĭ s'a întrunit miercurĭ séra la d. ministru de instrucţie şi a lucrat acolo tótă séra.

Ingineri hotarnicĭ.— Tribunalul judeţuluĭ Ilfov a înscris pe d. locotenent N. Catuneanu, şi d. Mihail C. Şutzu între ingineriĭ hotarnicĭ aĭ acestuĭ judeţ.

D'ale căilor ferate române. — Direcţiunea C. F. R. aduce la cunoştinţa generală că, cu începere de la 12 iunie a. c. stil noŭ, se desfiinţézĕ restricţiunile publicate în „Monitorul oficial“ cu No. 36, 38 şi 39 din 29 maiŭ, 1 şi 2 iunie, relative la reducerea timpuluĭ de încărcare şi descărcare a vagónelor de la 12 la 9 ore şi suspendarea timpurilor de predare.

Procesul administratoruluĭ clasa I Grozea, care în calitate de casier al reg. 6 de dorobanţĭ a delapidat maĭ multĭ banĭ, se va judeca de către consiliul de rĕzboiŭ la 10 Iunie.

Foc.— Miercurĭ a izbucnit un incendiŭ în sala Pomu Verde. Incendiul s'a declarat maĭ întâiŭ într'un atelier de tîmplărie. Mulţumită însă sosireĭ la timp a pompierilor, focul s'a stins iute.

Ars de viŭ. — In nóptea de 2 iunie curent, Samuel Anker, de origină polonez, de anĭ 4., fiind suit pe un scaun spre a face exerciţie de gimnastică, a căzut cu scaun cu tot, şi resturnând o lampă s'a vĕrsat gazul peste numitul, cauzându-i la mânĭ şi picióre arsurĭ însemnate; suferindul a fost trimis spre căutare la spitalul Filantropia.

Un om puternic.— Petre Nicolae Baciu făcea scandal într'o cârciumă. Subcomisarul de clasa II de la secţia 30 voind să pue capĕt scandaluluĭ s'a încercat să 'i facă óre care observaţiĭ. Atunciĭ Baciŭ ieşi afară, smulse un par de la gardul cârciumeĭ şi lovi în cap pe sub-comisar. Bătĕuşul a fost arestat iar victima e greŭ bolnavă la spitalul Brâncovenésa.

Rănire.— Aflăm că un sergent S... de la Arsenal, găsit de patrula militară în petrecere la balul Spitzer, şi fiind amenințat cu arestul, a voit să reziste şi să ia arma şefuluĭ patruleĭ, care a scos sabia şi a spintecat capul sergentuluĭ S... Şeful patruleĭ e arestat, iar sergentul e la spitalul militar într'o stare desperată.

Călcată de o cărută. — O fetiţă de vre-o 3 anĭ a fost călcată de o căruţă pe strada 13 Septembre. Conducătorul căruţeĭ a fost arestat.

Desfacere totală de materiale remas din dărîmarea Clădireĭ de la Spitalul Colţea cu preţurile cele maĭ scăzute.

Foiţa „Universuluĭ“

143

DRAMELE VIEŢEI

Miliónele Domnuluĭ Joramie

PARTEA A DOUA

Opera Rĕuluĭ

XII.

Douĕ zecĭ de minute.

— In ce privinţă?

— Cum veĭ face ca să găseştĭ pe fratele tĕŭ într'acest Paris aşa de mare? Eştĭ sigură că el este acolo?

— Da.

— Nu'ĭ aĭ adresa.

— Nu, dar mi-se va da.

— De către cine?

— De către domnul care se intereséză de Lucian şi care a vorbit despre el primaruluĭ din Vignotte.

— Vignotte, nu maĭ este îndoială, îşĭ zise Ştefan Renaudin, fata acésta este sora tênĕruluĭ prieten al luĭ George Ramel.

— Atunciĭ, Deniso, ştiĭ unde stă acest domn?

— De doĭ anĭ adresa şi numele luĭ sunt întipărite în capul meŭ.

— Aşa dar te veĭ duce drept la acest domn?

— Aşa am de gând; de alminteriĭ, necunoscênd pe nimenĭ la Paris, numaĭ acolo mĕ pot duce. Fiĭ fără grijă, domnule Scarlat, voĭ şti ce să fac. M'am informat bine. Sosind, un hamal 'mĭ va lua lada, îl voiŭ urma până la o trăsură şi va trebui numaĭ să spun birjaruluĭ adresa domnuluĭ acela.

— Numaĭ dacă el te-ar primi bine, Deniso!

— Şi de ce m'ar primi rĕŭ? o dată ce se intereséză de fratele meŭ, nu póte să mĕ priméscă rĕŭ când 'ĭ voiŭ spune că sunt sora luĭ Lucian Morel.

— Călătoriĭ pentru Paris în vagóne! strigară impiegaţiĭ găreĭ.

— Oh! deja! făcu Scarlat Labaume.

Se făcu o mare mişcare pe peron. Alergând din tóte părţile, ieşind din bufet, din sălile de aşteptare, călătoriĭ se grăbiaŭ să 'şĭ ia locurile prin vagóne.

Cu o gingăşie nespusă, Denisa întinse obrajiĭ iubituluĭ eĭ şi Ştefan putu să audă zgomotul a douĕ sărutărĭ.

Tênĕrul deschise apoĭ uşcióra unuĭ compartiment de clasa treia, ajută pe fată să se suie, apoĭ 'ĭ dete un paneraş pe care 'l ţinuse până atunciĭ în mână şi în care Denisa 'şĭ pusese banĭ şi ce-va de mâncare pentru drum.

Tocmaĭ se închidĕŭ vagónele.

Ştefan opri în drum pe şeful trenuluĭ şi arătându-ĭ pe Denisa care, scoţênd capul pe feréstră, întindea mâna luĭ Scarlat, îĭ zise repede câte-va cuvinte.

— La Mer abia avem un minut, răspunse şeful trenuluĭ; dar la Beaugency voĭ avea timp să fac ceea ce d-ta 'mĭ cer.

— Nu uita.

— Fiĭ sigur, domnule.

Şueratul locomotiveĭ vesti că trenul pornia.

Ştefan se repezi în cupeul sĕŭ. Şeful trenuluĭ închise iute uşcióra şi porni repede ca să pótă ajunge la vagonul de bagage.

Ştefan maĭ aruncă o privire pe peron. Vĕzu pe amorezul Deniseĭ ştergêndu-şĭ lacrimile cu basmaua, pe când fata îĭ făcea cu mâna un semn de adio.

— Bietul flăcăŭ, şopti Ştefan, e fericit şi plânge. Intre el şi aceea pe care o iubeşte, este tatăl sĕŭ... Piedică slabă, uşor de rupt! Lasă, Deniso Morel, poţĭ merge la Paris, fără témă, niciĭ nu 'ţĭ închipuĭ câte surprinderĭ te aştéptă acolo.

XIII

In drumul de fier.

Denisa probabil că nu dejunase bine saŭ că nu dejunase de loc, pentru că, în dată ce trenul se depărtă de Blois, ea 'şĭ deschise paneraşul şi se apucă să mănînce.

O mâncare fórte modestă: o bucată de pâine şi o felie de şuncă cumpărată de la un cîrnăţar din oraş; ca póme vre-o câte-va migdale uscate; apoĭ puţin vin pe care îl bĕu cu sticla.

— Iacă-mĕ întărită, îşĭ zise ea; acum pot merge până la Paris fără să maĭ am trebuinţă de ce-va.

Maĭ eraŭ încă patru persóne în compartimentul eĭ; douĕ fete cam de vêrsta eĭ, o femeie de vre-o cincizecĭ de anĭ, muma fetelor şi un bătrân cu părul alb. Dar Denisa n'avea niciĭ de cum pofta să se puie la vorbă cu nişte necunoscuţĭ; se aşeză în colţul eĭ, cât putu maĭ bine, şi se puse pe gândurĭ.

Era cu totul cufundată pe gândurĭ, când trenul se opri la Bleaugency.

De o dată, uşcióra compartimentuluĭ se deschise şi şeful trenuluĭ, suindu-se pe scara vagonuluĭ, întrebă:

— Este aicĭ o domnişóră numită Denisa Morel?

Fata, fórte mirată şi chiar cam îngrijată puţin, să ridică repede.

— Eŭ sunt, domnule, zise ea.

— Eĭ bine, domnişóră, bine-voieşte să te coborî.

— De ce, domnule?

— Am să 'ţĭ spun.

Coşuleţul acesta nu e al d-tale? adăogă el dupĕ ce o ajută să se dea jos din vagon.

— Da, d-le, e al meŭ.

— Atunciĭ 'l iaŭ.

— Te rog, d-le, spune-mĭ?

—Lucrul e fórte simplu, dar mi-se pare că tremurĭ, domnişóră; lasă, nu te speria. Iacă ce este. Se găseşte în tren un domn care te cunóşte...

— Care mĕ cunóşte, pe mine?

(Va urma)

Emile Richebourg

D'ale Armatei

Numiri.—S'a numit în rezervă, cu gradul de medic de bntalion stagiar, doctorul în medicină Schina Constantin, chemându se tot-de-o-dată a 'şi face stagiul cerut de lege, pe ziua de de 1 Iunie 1886, la vacanţa ce este în regimentul 1 linie.

Medicul de batalion stagiar doctorul Mihail Gheorghe, din regimentul 23 dorobanţi, s'a trecut cu acelaşi grad între oficerii sanitari de rezervă ai corpului II de armată.

S'aŭ numit, în cadrul oficerilor sanitari de rezervă cu gradul de farmacist de batalion, fără stagiŭ, licenţiatul în farmacie Bălăcescu Dimitrie, şi Vărlănescu Alexandru, la corpul II de armată.

Noutăţi Telegrafice

Constantinopol, 4 Iunie.

Cale indirectă. — Pórta a atras atenţiunea mai multor ambasadori asupra formării la graniţa grecéscă a unor bande de partizani, coprinzênd mai multe sute saŭ chiar vre o mie de ómeni organizaţi în înţelegere cu autorităţile greceşti.

Primarul de la Volo este citat mai cu sémă ca organizator al acestor bande.

E bine să se observe că aceste informaţiuni provin din raporturile consulilor otomani cu data de 25 Maiŭ.

De aceea e probabil că Pórta acreditéză aceste ştiri pentru a justifica în mod eventual nedezarmarea Turciei.

Paris, 4 Iunie.

Ziarul „Le Temps“ luând act că în discursul pronunţat la deschiderea Sobraniei prinţul Alexandru a invitat camera să hotărască asupra afacerilor şi cestiunilor cari privesc interesele patriei comune, face să se observe că nici Europa nici Turcia nu recunosc cestiuni de un astfel de ordin.

— Bulgaria se pune deci în opoziţiune cu hotărîrile conferinţei.

„Le Temps“ enumeră cele-l alte motive, care fac pe Turcia neîncrezétóre şi nemulţumită şi care întârziază dezarmarea trupelor sale, şi conchide manifestându-şi frica de a vedea din noŭ pe Bulgaria turburând pacea Europei.

Sofia, 4 Iunie.

Ieri Camera a ales comisiunea însărcinată cu verificarea puterilor noilor deputaţi.

Demisiunea d-luĭ Radoslavoff nefiind primită, criza ministerială perzistă.

Circulă sgomotul că câţi-va deputaţi fac demersuri pentru a ajunge la o împăcare între d. Karaveloff şi d. Radoslavoff. Acest din urmă propune schimbarea întregului cabinet, afară de d. Karaveloff.

Dacă înţelegerea nu se va face, e cu putinţă ca partizanii d-luĭ Zankoff să ajungă la putere.

Münich, 4 Iuniŭ.

Grămădirea publicului admis a vedea corpul regelui în Capela Curţii e atât de considerabilă, în cât e témă că vor fi accidente.

Starea regineĭ mume s'a îmbunătăţit.

Berlin, 4 Iunie.

D. de Bismark a sosit aséră.

Catastrofă într'o mină

Am primit acum treĭ zile o depeşă din Palermo în care ni-se semnala că o catastrofă se întêmplase într'o mină de puciósă din Sicilia. Iacă acum amănuntele pe care le primim azi :

„Mina, fórte bogată, interesa populaţiile din Campobello, Licata, Palma Montechiara şi Naro.

„Proprietarii eraŭ moştenitorii baronului Bordonaro şi cultivatorii Sapio şi Verderame.

„Catastrofa s'a întâmplat vineri la césurile 11 a. m., din cauza unor crăpături înspăimêntătóre.

„Mai bine de 200 uvrieri aŭ rămas îngropaţi.

„Aŭ alergat mai întâi locuitorii din Campobello conduşi de primar; şi aŭ scăpat pe vre-o 14 uvrieri.

„Apoi s'a dezvoltat un incendiŭ în sulfatară şi luând proporţii colosale, făcu zadarnic ori-ce ajutor.

„Recoltele de pe câmpiile vecine sunt prăpădite.

„Pagubele sunt necalculabile.

„Din fericire mina este asigurată la Banca de Sicilia.

„La faţa loculuĭ se găseşte acum prefectul din Girgenti şi ingineriĭ din Caltanissetta şi din Girgenti, săpători şi soldaţi.

„Incendiul urméză. Ajutórele sunt fórte necesare.

„Mai bine de 2000 uvrieri sunt acum fără lucru.

„Jalea şi desnădejdea e pretutindeni.

„Ministerul a trimis 6000 lei.

„Un proprietar al moşiei, Tasca, 5000 lei.

„Se cere aici o anchetă fórte severă.

„Uvrierii eraŭ asiguraţi la Banca de Sicilia cu câte 1000 lei fie-care.

„Din tóte victimele s'aŭ scos numai 18 şi salvatajul nu se mai putu urma.“

Consiliŭ practic

Accidente prin bătaia sórelui.— Capul trebue să fie tot-d'auna ţinut la réc6re; trebue, pecât se póte mai bine, să 'l ferim de acţiunea razelor sórelui, din cauză că acéstă acţiune produce insolaţii (bătăi de cap) care aduc congestii cerebrale şi dambla. Iată un exemplu celebru : de la 14 la 23 Iuliŭ 1743 (în 9 zile) la Pekin 11,000 persóne aŭ murit de insolaţii pe stráde; căldura era atât de mare încât temperatura trecea *la umbră* peste 40°.

De tóte şi de pretutindeni

Rufele.—Intrebuinţarea rufelor pe corp nu era cunoscută la ceĭ vechi; ea n'a început a se generaliza decât din vécul al XII (an. 1150 d. Chr.). Cele dintâi cămăşi care s'aŭ purtat eraŭ făcute din lână; mai târziŭ ele se făcură din pânză de in şi multă vreme eraŭ considerate ca un lux mare. Ast-fel în secolul XV, soţia regeluĭ Carol VII era singura din Franţa care avea cămaşă.

Astăzi, cămeşile de bumbac sunt fórte răspândite. Bumbacul e d'altfel substanţa ale căreĭ proprietăţi se apropie mai mult de ale lâneĭ; bumbacul, ca şi lâna, păstrézâ căldura corpuluĭ şi încetineşte evaporarea sudoriĭ, prin urmare apără de réc6lă.

Rufele aŭ apoi proprietatea de a absórbe tóte produsele aruncate de piele şi stricătóre sănătăţii, ceea ce permite micşorarea numĕruluĭ de băĭ pe care le repetaŭ atât de adese ceĭ vechi. Nu e nevoie să mai adăogăm că rufele trebuesc schimbate cât de des o cere sănĕtatea.

Ghilotina la Versailles. — La 30 maiŭ trecut a avut loc la Versailles o executare capitală.

Osânditul era Ión, zis *Tapage*, tâlhar grozav.

Ticălăsul, la vîrsta de 26 anĭ n'avusese alt mijloc de traiŭ de cât hoţia.

In 1881 fu arestat sub acuzarea că ar fi ucis o femeie, văduva Molévre; dar din lipsa de dovezi fu lăsat în libertate.

In anul trecut, la 5 august, încurajat de nepedepsire, săvârşi o altă crimă.

Intră, la Vert, lângă Mantes, în casa unuĭ bătrân numit Pigis, care trăia singur.

In oraş Pigis era cunoscut ca om bogat.

Ión zis *Tapage* 'l omorî dându ĭ o lovitură cu o spintecătură de lemn.

Bietul bĕtrân căzu cu capul spart, aşa fusese de violentă lovitura.

Ucigaşul, luând apoi economiile bĕtrânului, porni la fugă.

Câţi-va vecini văzură pe *Tapage* umblând prinprejurul caseĭ domnuluĭ Pigis, şi eĭ 'ĭ deteră semnalmentele justiţieĭ.

El fu arestat la 12 Aprilie. In timpul procesuluĭ fu fórte cinic şi insultă pe judecătorĭ.

Capul tăiat al luĭ *Tapage* sări la un metru departe de trup.

Corpurile Legiuitóre

CAMERA

Şedinţa de la 5 Iunie 1886

D. Şendrea întreabă biuroul dacă d. M. Kogălniceanu s'a retras din Cameră saŭ nu, căci d-sa lipseşte din acea şi în care, cu ocaziunea discuţieĭ convenţieĭ comerciale cu Elveţia a declarat că'şi va da demisiunea.

D. vice-preşedinte zice că la biuroŭ nu se află nici o demisiune.

D. Titu Maiorescu se ocupă de politica generală a partiduluĭ liberal şi a celuĭ conservator şi se plânge că se închid prea răpede discuţiile.

D. N. Dimancea declară că în adevĕr ca simplu deputat a cerut închiderea discuţiuneĭ pentru că nu s'a dat nicĭ o importanţă interpelăreĭ nedeterminată a d-luĭ N. Ionescu şi s'a crezut că d. Maiorescu va susţine guvernul, iar nu 'l va ataca, căci la începutul acesteĭ legislaţiuni era cu dênsul.

D. Iepurescu zice că junimiştii combat azi guvernul pentru că aŭ vĕzut risipite tóte speranţele lor, pentru că căutând a 'l tîrî pe o cale greşită aŭ văzut că n'aŭ isbutit.

Legea prestaţiunilor în natură, modificată de Senat, se ia în consideraţie.

SENATUL

Şedinţa de la 5 Iunie 1886

In şedinţa de azi s'aŭ votat mai multe petiţiuni şi indigenate.

D. Ilariŭ Isvoranu a anunţat o interpelare relativ la baterea d-luĭ Frunzescu şi la organizarea bandelor de bătăuşi, cari împedică esercitarea drepturilor acordate cetăţenilor prin Constituţiune.

Cugetări

Trebue s'aşteptăm ca o femeie s'înceteze d'a fi frumósă ca să i judecăm meritele.

***

Treĭ lucruri îĭ trebuiesc omuluĭ ca să aibă viaţă desăvârşită : o profesie, afecţiuni şi gusturi.

***

In politică, urile nedibace sunt adese mai bune de cât prieteniile.

Noutăţi Hazlii

Intr'o covorbire de dómne şi domni se începu o discuţie asupra chestiuneĭ dacă sexul bărbătesc ori cel femeiesc este sexul cel tare şi cel cu minte, şi atât un sex cât şi cel-l-alt vorbia pentru sine.

Discutară mult, şi neajungênd la nicĭ o încheiere, ieşi un glumeţ care zise :

— De óre-ce amêndouĕ sexurile cari sunt aicĭ nu se pot învoi, să aşteptăm un al treilea care să decidă chestia.

Ultime Sciri

Bucureşti, 6 Iunie.

Comunicaţiunea pe calea ferată între Galaţi şi Bărboşi s'a restabilit.

*

Hăinariĭ din capitală vor închide d'acum înnainte duminica prăvăliile la 2 césurĭ după amézĕ.

*

Mâine vom da portretul decedatuluĭ rege al Bavarieĭ, lucrat după cea din urmă fotografie.

*

Se spune că prinţul Bulgarieĭ va veni la Sinaia pe la 1 iulie şi va sta acolo 15 zile. Tot atuncĭ va veni la Sinaia şi arhiducele Albreht, al Austrieĭ.

*

Un consiliŭ de miniştri s'a ţinut ierĭ diminéţă.

*

Ierĭ s'a împărţit deputaţilor şi senatorilor medalia comemorativă a ultimuluĭ rĕzboiŭ. despre care am vorbit acum câteva zile.

*

Sculptorul Georgescu a sfârşit bustul luĭ C. A. Rosetti.

*

Regimentul 6 de dorobanţi, care e la Cotrocenĭ, se va întórce duminică în capitală.

Ultima óră

Londra, 5 Iunie.

Ştirĭ din Afganistan anunţă că colonelul englez Lockart a fost închis împreună cu escorta sa de şeful provincieĭ Badakshan, pe când mergea să întâlnéscă comisiunea de delimitare ruso-afganistană.

Münich, 5 Iunie.

Astăzi s'a făcut înmormîntarea doctoruluĭ Gudden. Miniştriĭ, autorităţile civile şi militare, profesoriĭ scóleĭ de medicină asistaŭ acolo.

Pe mormînt a fost pusă o corónă în numele regentuluĭ.

Münich, 5 Iunie.

După ziarul „Fremdenblatt“ nicĭ liberaliĭ, nicĭ clericaliĭ nu par dispuşi a da concursul lor la orĭ-ce tentativă, ce ar avea de scop stabilirea unuĭ regim definitiv în Bavaria, depărtând pe regele Otton.

Foiţa „Universului“

124

TESTAMENTUL

PRINCIPELUI BISMARCK

PARTEA A DOUA

Desmoşteniţii

XXXIII

Demascarea

Pascal se uită mirat la văduvă, dar fără s'o întrerupă.

Acésta respiră puţin şi urmă apoi cu un ton de adâncă melancolie :

— Ca să vorbesc scurt o să vĕ spun că am făcut durerósa descoperire că François este spionul conteluĭ şi avea însărcinarea să 'ĭ predea acestuia tóte scrisorile iubiteĭ mele contese Eugenia. Dar am reuşit să amăgesc pe acest lacheŭ făcêndu'l să crézâ că sunt înţelésă cu domnul conte şi aşa fel am putut să pun mâna pe scrisorile ce le luase el. Dar acest trădător a espus d-neĭ contese lucrurile aşa ca şi când eŭ aş fi comis un abus de încredere şi aş fi interceptat scrisorile pentru a le preda conteluĭ, pe câtă vreme eŭ le am escamotat din mâinile infideluluĭ servitor numai cu intenţia de a feri pe iubita mea d-nă contesă de o nenorocire. Ca mulţumire pentru acest serviciŭ, ea m'a gonit din casă!

Văduva în cursul acesteĭ convorbirĭ îşi şterse de câte-va orĭ ochiĭ cu batista şi vocea'ĭ tremura ca înăbuşită de lăcrămi.

Ferdinand îĭ întinse mâna.

— Vĕ mulţumesc din inimă, d-nă Düsselhof, pentru acéstă dovadă de amiciţie devotată pentru contesa Eugenia. Dacă va afla ce aĭ făcut pentru dênsa de sigur că'ţĭ va da o satisfacţie strălucită şi 'ţĭ va cere ertare pentru odiósa bănuială ce a aruncat'o asupra d-tale pe nedrept.

— Dragă, scumpă d-nă Düsselhof, mĕ mai poţi óre erta! esclamă contesa Eugenia intrând fără veste şi venind cu braţele deschise la văduvă, care, adânc mişcată, se aruncă în braţele conteseĭ.

Ferdinand sta uimit şi, incapabil de a rosti un cuvênt, el observa acéstă grupă bizară.

— Mulţumesc sórteĭ, d-le Pascal, zise contesa întinzêndu'ĭ mâinile, că m'a adus în acest loc tocmai la timp pentru ca să pot vedea ce mare nedreptate am făcut buneĭ nóstre dómne Düsselhof!

Contesa întinse iar amândouĕ mâinile eĭ văduveĭ, care cu o devoţiune hipocrită le duse la buzele eĭ şi le sărută cu foc.

De o dată văduva se uită la contesă cu o gróză nespusă ca şi când ar fi fost cuprinsă de un gând înfricoşător.

— Pentru Dumnezeŭ, dómnă contesă, abia acum îmĭ trăsneste prin cap că póte aĭ căzut într'o cursă oribilă! Cum se face c'aĭ venit aci? Contesa rĕmase fórte încurcată şi hesită cu rĕspunsul.

— 'Mĭ-e puţin cam ruşine să mărturisesc că după sfatul vechiuluĭ meŭ confident François m'am hotărît să vizitez astă-zi pe d. Ferdinand Pascal.

Văduva făcu un gest de disperare :

— Atuncĭ eştĭ victima uneĭ intrigĭ, dómnă contesă; eŭ 'l ţiŭ pe François drept un tradător!

In acelaş moment clopotul fu tras cu mare putere şi îndată după aceea contele Schwarzfeld intră în casă, urmat de lacheul François.

El se îndreptă în tăcere la contesa, care devenise palidă de spamă, şi 'ĭ întinse braţul, aruncându'ĭ în acelaş timp o căutătură sinistră şi poruncitóre.

Trecênd pe dinaintea luĭ Ferdinand, îl măsură de la cap până la picóre cu un aer plin de răcélă şi de dispreţ.

—Domnule, îĭ zise el, o să maĭ auzĭ de mine în curênd!

Şi eşi cu contesa din camera luĭ Ferdinand Pascal.

François îngână câte-va cuvinte neînţelese şi fără a ţine sémă de persónele prezente în casă ieşi repede dupe stăpâniĭ sĕĭ.

— Acum te afli într'o poziţie fatală, d-le Pascal! zise văduva luĭ Ferdinand, care sta dus pe gânduri lângă feréstă şi se uita jos pe stradă.

— Dacă omorî pe contele Schwarzfeld în duel nu 'ţĭ va fi uşor cu putinţă să ieĭ în căsătorie pe văduva luĭ, căci opinia publică te ar acusa că aĭ omorît dinadins pe bărbatul eĭ şi lumea te va taxa drept un simplu asasin! (Va urma)

Foița „Universului„

22

DISCIPLINA

XIII

Tabloul fericirei conjugale a luĭ Claudiŭ, făcut de d. de Touhars, era frumos dar, vaĭ! fórte puțin semĕna cu adevĕrul.

Nu că Clara era rea orĭ gâlcevitóre. Nimenĭ nu putea fi maĭ supus și maĭ liniștit ca dênsa. Dorințele bărbatuluĭ eĭ eraŭ poruncĭ pentru dênsa; ea nu 'șĭ lua libertatea să le discute. Își împlinea cu cea maĭ mare îngrijire datoriile eĭ de stăpână de casă: apartamentul era o minune de regulă, și cu gustul eĭ fórte delicat de femeie și cu o îndemânare fără séman, ea 'l împodobise cu lucrările în care excelézĕ elevele de prin schiturĭ și făcuse astfel ca apartamentul să ia un aer de cochetărie sobră ce 'l făcea să pară un salon de femeie distinsă. Dulapurĭ aranjate într'o ordine desăvârșită, rufe în bună stare, puse teancurĭ de câte o duzină legate cu panglice, îmbrăcămintea ofițeruluĭ ținută cu cea maĭ mare îngrijire, bucătăria curată,—era în stîrșit cu neputință să i se găséscă vre-o greșală întru ce privia organizarea și conducerea caseĭ. Bătrâna Toneta, căreia ea 'ĭ poruncia cu blândeță, fără zgomot, încetișor, și cu care se purta bine pentru cuvîntul că cunoștea de mult și ținea la Claudiŭ, Toneta rĕmânea uimită în fața științeĭ și reguleĭ cu care stăpână-sa conducea gospodăria.

In afară de ocupațiile sale casnice, ea era la ordinele bărbatuluĭ eĭ, ieșia, făcea vizite, când și cum ĭĭ plăcea luĭ.

Dar, pretutindenĭ unde o ducea el, ea purta sfiala, răcéla și melancolia, ceea ce i-se observaserà încă de la întâiele prezentărĭ, care puteaŭ fi scuzate uneĭ fete abia ieșite din schit, dar care păreaŭ ciudate după câte-va lunĭ de măritiș. Ea nu părea din lumea acésta, nu trăia; ea nu vorbia, șoptia; ea nu umbla, aluneca în tăcere, aĭ fi crezut că era o umbră, ce-va nematerial care numaĭ ce trecea pe pământ și 'șĭ arăta trecerea prin parfumul ce lăsa în urmă-ĭ.

In intimitate, ea se arăta supusă, blajină. Dar nu zîmbia, nu se emoționa: ea se da ca o róbă, pasiv, pare că zicea bărbatuluĭ eĭ: „Eștĭ stăpân peste trupul meŭ; dar stima mea, oh! nu o veĭ avea nicĭ o dată, nicĭ o dată!“

Răcéla acésta se observase prin salóne și lumea vorbia.

— Dar mult maĭ dórme, fetița asta, zicea dómna de Rieumont; păziți-vĕ de deșteptare! Aceste firĭ îngerești nu 'mĭ plac mie! De o cam dată, ea 'mĭ pare un emigrat care s'a osândit la un meșteșug de rînd spre a 'șĭ câștiga viața...

— Și care aștéptă, spre a rîde, întórcerea în patria sa, adăogă Péral.

— Mĕ tem că bietul d. Roch n'o să fie el alesul ce 'ĭ va deschide inima... Și cu tóte astea! Cunosc maĭ multe, tot așa de bine născute ca și domnișóra de Vilclose, cărora nu le-ar părea rĕŭ d'a fi conduse la fericire de acest băiat frumos! Dar de, și el e un înger!... Cine s'asĕmĕnă nu se unește!...

Claudiŭ suferia grozav din pricina acesteĭ stărĭ de lucrurĭ. El iubia cu tótă inima, cu tot focul și puterea tinereței sale viguróse. Ce chin pentru el că nu putea însufleți acésta marmură și pune o rază din focul dumnezeesc într'acéstă femee; că nu putea face să palpite acéstă carne și să lumineze cu un fulger de dorință acești ochi frumoșĭ, că nu îndrăznia a se apropia de buzele acestea recĭ pe care ea le depărta de dênsul cu o pudóre neînțelésă, că nu simția strîngênd în mână de cât o mână rece și inertă care nu 'ĭ înnapoia nicĭ o dată strînsórea! Și asemenea ce chin că nu auzia nicĭ o dată, nicĭ o dată! o vorbă de iubire care să rĕspundă la poemele de pasiune ce une-orĭ el i le șoptia la urechie. Era cuprins de descurajărĭ adîncĭ, când o vedea coborîndu-șĭ ochiĭ pe broderie fără ca un muschiŭ al feței sale să tresară și fără ca obrajiĭ să i-se roșéscă.

— Ah! cugeta el atuncĭ, desnădĕjduit acésta e inima care va rĕspunde o dată la a mea?... Destinul meŭ fi-va ca să trăiesc tot-d'auna ast-fel, fără ca să fiŭ iubit, soț fără nevastă, bărbat al uneĭ ființe adorate care mĕ îmbată, și care va fi tot-d'auna pentru mine rece ca marmura?.. Ah! ce nenorocit sunt!...

Dar el avea mândria de a 'șĭ ascunde durerea.

Une-orĭ, marchiza, fermecată de chipul dibaciŭ cum nepótă-sa conducea casa, zicea bietuluĭ om:

— Ce mărgăritar ți am dat! Cine mĭ-ar fi spus că fata acésta, atuncĭ când o credeam ocupată numaĭ de petice și de păpușĭ, era sa devie temeia seriósă de acum, și era să învețe acéstă artă anevoiósă de stăpână de casă care se dobîndește după o lungă experiență! Intr'o căsnicie o asemenea femeie este o comóră! Și Damele Augustine maĭ sunt acuzate că daŭ elevelor o educație ușóră!

— Clara este un înger, într'adevĕr, dómnă, rĕspundea Claudiŭ, și mĕ tem că nu voiŭ fi nicĭ o dată vrednic de dênsa!..

Cu tóte astea, fiind că de câtă va vreme ea 'l vedea tot trist și mâhnit, îl luă într'o zi la o parte și 'ĭ zise:

(Va urma).

CASA DE SCHIMB

TOMA ȚACIU

No. 4. Strada Lipscani, No. 4

In noul Palat Dacia-România

Pe ziua de 5 Iuniŭ 1886.

	Cumpăr.	Vêndute
5% Rentă Amortisabile .	95 1/2	96 1/2
5% Rentă Rom. perpetuă.	92 1/2	93 1/2
6% Obligațiĭ de Stat . .	87 —	88 —
6% „ C. F. R. R.	— —	— —
5% „ Municipale .	76 1/2	77 1/2
10 fr. „ Caseĭ p. 300 l.	205 —	215 —
5% Scr. funciare Rurale.	88 —	88 3/4
7% „ „ „ .	105 —	106 —
6% „ „ Urbane.	84 —	85 —
6% „ „ „ .	93 —	94 —
7% „ „ „ .	101 1/2	102 1/2
Im. cuprime Buc. 20 l. buc.	32 —	35 —
Acț. Bănc. Naț. a Rom. 500 l.	— —	— —
„ Soc. Cr. Mob. Rom. 500 l.	— —	— —
„ „ Rom. de Cons. 500 l.	— —	— —
„ „ de Asig. D. R. 200 l.	— —	— —
„ „ „ Naționale 200 l.	— —	— —
5% Municipale nuoĭ. . .	— —	— —
Acț. Banca Prevederea .	— —	— —
DIVERSE		
Aur contra Argint. . . .	14 1/2	15 —
„ „ Bilete bancă.	14 1/2	15 —
Florinĭ Wal. Austr. . . .	2 00	2 03
Mărcĭ germane	1 23	1 25
Bancnote francese	99 1/2	100 1/2
Ruble de hârtie	2 45	2 50

Pomadă Italiană cu basă vegetală, infailibilă pentru a face să reiasă pĕru pe capul cel maĭ complectamente pleșuv, în timp de 50 zile, pênă la etatea de 50 anĭ, dacă rădăcina pĕruluĭ nu este cu totul stârpită. Acéstă pomadă oprește căderea pĕruluĭ, orĭ-care ar fi causa ce a produs'o.

După ună

Pomada italiană 'mĭ-a redat din pĕr capuluĭ și sprîncenele la vêrsta de 56 anĭ. Vĕ rog bine voițĭ a 'mĭ maĭ trimete p nlr tru borcane și primițĭ banĭ în sumă d leĭ 18 (adică leĭ opt-spre-zece) prin man dat postal.—Cu stimă Const. Pisca, Craiova;

„ **Pomada Italiană** 'mĭ redă viața pĕruluĭ; aveți bună-voință a'mĭ maĭ trimete două flacóne. Nu pot îndestul a vĕ mulțumi. — Niculescu, Babadag. “

Prețul unuĭ borcan leĭ 4.50.

Se vinde numaĭ la adm. „Universuluĭ“ Str. Brezoianu No. 19. Cu adăogare de 40 banĭ se trimite franco în tótă țara'

GLORIA ROMANIEI

Cea maĭ bună hârtie de țigarete, și adevĕrată

PRODUCTIUNE FRANCESA

A CASEI I. SABATOU (PARIS)

(Sistem brevetat)

Care, în urma analiselor făcute la *Paris* și *Bucurescĭ* s'a constatat că e una din cele maĭ bune.

☛ Atragem atențiunea fumătoruluĭ, atât asupra calităței cât și asupra moduluĭ practic cu care se *detașéză foița din caet fără a o atinge.*

☛ A se observa pe fie-care foiță numele I. Sabatou.

Depozul general la d-nul A. KEPICH

și de vînzare la debitele de tutun.

SOLUTION PAUTAUBERGE

AU CHLORHYDRO PHOSPHATE DE CHAUX CRÉOSOTÉ

Intrebuințat cu succes în Spitalele din Paris și recomandată de către cei mai însemnați Medici, în BRONCHITE, CATARURI, TUSE OPINIATRE, BÓLE DE PEPT (Oftica), RACHITISMUL (Copiĭ scrofuloși și diformi).

Modul întrebuințărei: Fie-care lingură întruă jumătate pahar cu apă și jachar.

Phie PAUTAUBERGE, 91, Bulevardul Voltaire, la PARIS, și tóte Phie.

Avis

Amatorilor de Tipografie

De vêndare o tipografie **complectă** cu litere de text, liniĭ de alamă și alte materiale noĭ, avênd o presă de mână în *perfectă bună stare.* Acest atelier póte tipări formatul No. 6 și se vinde cu prețul de leĭ 3400 plătibilĭ în rate *serios garantate.*

A se adresa la Administr. „Universuluĭ“ sub inițialele A. G. 24 21

Normand ghicitórea spune trecutul, preseutul și viitorul, ghicește cu precisiune orĭ ce secret saŭ gândire a omuluĭ după methoda vestiteĭ ghicitóre Lenormand.

Calea Plevneĭ N. 37. 12-9

Anunciŭ

Se caută un bun lucrător de fotografiă pentru C. Lung cu bune avantage. Informațiunĭ se póte lua în str. Speranțeĭ No. 10 saŭ la Iancu Zilberman, vis-a-vis de Belevard în C. Lung. 3-3

M-elle Tincuța Popescu

a daschis de la 23 Martie 1886

Magasin de Mode

la

Buchetul de Micșunele

Bucureștĭ, Strada Lipscani No. 41.

Rog pe Onor. Public a mĕ onora cu visitele d-lor, promițênd că vor găsi marfă bună și prețurĭ destul de reduse. 15 213

Avis Important

Ciment, var hydraulic și maĭ cu sémă ciment industrie română superióră, precum și ciment engles (firma Elefantu), portland din Germania și în curênd din Franța; calităței superióre și prețurĭ fórte avantagióse. Depositul la comptoarul d-luĭ Dim. Damian, calea Moșilor 76, sub hotel de Londra. Efectuărĭ se fac imediat pentru provinciĭ, promițêndu-se atât prețurĭ reduse, cum și superióre calităței. 835

Cernélă neștérsĕ spre a însemna rufele fără nicĭ o preparație. Nu se descoloréză prin spălare, și nu piere cu nicĭ o procedare chimică. Sticluța conține aprópe 20 gr. de cernélă spre a însemna o mie și maĭ bine de rufărie leĭ 1.

Se vinde numaĭ la Administrația ziaruluĭ „Universul“ strada Brezoianu No. 19 în dosul Teatruluĭ Național Bucurescĭ.

ETERUL luĭ Saco

Cu o sticluță din acéstă specialitate se obține 100 și maĭ bine de băuturĭ: Mentă, Scorțișóră, Arnice, Costumé, Lămâe și Portocale, după dorință. Acéstă băutură pe lângă că potolesce setea are și puterea digestivă, înlătură pericolul orĭcăreĭ bóle provenită din necurățenia apeĭ și feresce de bólele tifoide, causate une-orĭ din apunarea unor glóte numeróse de ómenĭ.—O sticluță pentru 100 pahare 2 leĭ.

Se vinde numaĭ la Administrația ziaruluĭ „Universul“ strada Breznianu No. 19 în dosul Teatruluĭ Național, Bucurescĭ.

Minune! Minune! Minune!

Multe fură până adĭ lichidile și prafurile inventate cu scopul de a omorî păduchiĭ de lemn (plosnițe), puricĭ și alte insecte, dar între tóte nu fu nicĭ una care să ucidă cu totul aceste nesuferite insecte. Cu noul și infailibilul praf ce noĭ presentăm publiculuĭ, tóte insectele ca păduchi de lemn, pureci, muscele și altele, mor la cea d'întâĭ întrebuințare. Acest praf curăță asemenea capul de păduchĭ și apără animalele domestice și plantele, atât de insectele ce le supără cât și de bólele ce ele produc. Efect garantat flac. banĭ 75.

Se vinde numaĭ la Administrația ziaruluĭ „Universul“, str. Brezoianu No. 19, în dosul teatruluĭ Național, Bucurescĭ.

ANUNCIU

Locul liber de lângă casele situate în colțul ce face strada Romană cu strada Cosma No. 18, vis-à-vis de d. general Arion, precum și locul liber de lângă Cazarma Cuza, din délu Spiriĭ, în rând cu grădina numită la Capra, amêndouĕ împrejmuite din noŭ, care pot servi de grădinĭ publice, de magazinĭ de lemne saŭ de orĭ-ce întreprinderĭ, se închiriază pe termen de 3 anĭ; amatorĭ pentru condiție și preț să se adreseze la proprietarul lor Isaia Lerescu prin d. Guță Tănăsescu, telegrafist, domiciliat strada Polonă No. 114.

24—12

ANUNCIU

Se publică spre cunoștința generală a amatorilor de a bea țuică de 10 anĭ ve ritabilă garantată și vin curat de la d. Isaia Lerescu pe prețurĭ moderate, că în fața grădiniĭ Episcopieĭ, în rând cu d. Nicolae Blaremberg, s'a deschis singurul local de asemenea băuturĭ de la domnu-Lerescu.

In orĭ-care alt local, vênzarea de țuică sub numele d-luĭ Lerescu nu este adevĕrată. 24—12

De închiriat un salon și camere mobilate.

Strada Piața Amzeĭ No. 3. 3-1

Alb de perle Acéstă specialitate parfumată cu mirosul trandafiruluĭ, servesce pentru albirea, întărirea și înfrumusețarea peliței. Flaconul leĭ 1.50.

Se vinde numaĭ la Administrația ziaruluĭ „Universul,“ Strada Brezoianu No. 19 în dosul Teatrtluĭ Național, Bucurescĭ.

Editura Tipografieĭ „Universul“ Luigi Cazzavillan, Strada Brezoianu No. 19.—Bucurescĭ. Girant: *George Minculescu*

ANUL III.—No. 534. 5 Bani în Capitală—10 Bani în Provincie Duminecă, 8 (20) Iuniŭ 1886.

BIBLIOTECA CENTRALĂ ROMANIA

UNIVERSUL

FOAIA POLITICA ILUSTRATA

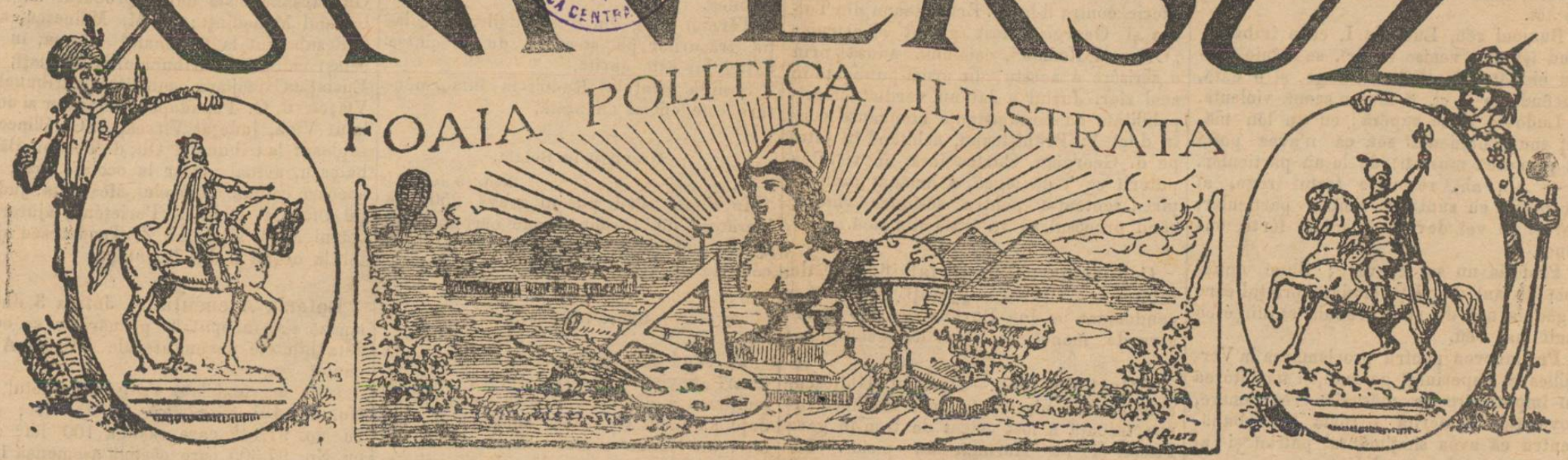

ABONAMENTE PENTRU CAPITALA:
Pe un an - - - - Leĭ 18
Pe șése luni - - - „ 9
Pe treĭ luni - - - „ 4.50
Pe 1 lună - - - - „ 1.50

Apare în tóte ḑilele de lucru la 7 ore diminéța.

REDACȚIA ȘI ADMINISTRAȚIA:
STRADA BREZOIANU. No, 19. BUCURESCI.

ABONAMENTE PENTRU JUDEȚE:
Pe un an - - - - Leĭ 18
Pe șése luni - - - „ 9
Pe treĭ luni - - - „ 4.50
Pe 1 lună - - - - „ 1 50

TIPOGR. „UNIVERSUL“
19, STRADA BREZOIANU, 19
— BUCURESTI —

Asortată din noŭ cu cele maĭ moderne litere, esecută orĭ-ce lucrare atingĕtóre de acéstă artă cu cea maĭ mare acurateță și cu preţurile cele maĭ reduse.

Pentru cititoriĭ și abonaţiĭ „Universuluĭ“ cu un scăzĕmênt de 15 la sută.

Bucuresti, 7 Iuniŭ 1886

Efectele tarifuluĭ autonom

Noĭ am aprobat la început, fără cea maĭ mică rezervă, energia pe care a arătat-o guvernul în discuţia reînoiriĭ convenţiĭ comerciale cu imperiul Austro-ungar. Tariful autonom, ca mĕsură de coerciţie în contra acesteĭ marĭ puterĭ, a fost o vrednică protestare a ţĕreĭ în contra nesincereĭ aplicărĭ a expirateĭ convenţiĭ comerciale, încheiată și de alt-fel în condiţiĭ atât de mult defavorabile pentru noĭ.

Acésta însă nu ne-a împiedicat de a constata că urcarea tarifelor vamale asupra produselor pe care nu ni le putem procura din ţara nóstră va mări preţul a o mulţime de obiecte absolut necesare, va mări prin urmare și sărăcia nóstră.

De aceea, când am vorbit de acéstă gravă chestie, am exprimat nădejdea că se vor încheja convenţiĭ cu alte ţĕrĭ care să ne dea ce n'avem și să ne ia ce avem de prisos.

Aplicarea tarifuluĭ vamal autonom *ultra protecţionist* tuturor ţĕrilor streine, nu putea, nu póte și încă mult timp nu va putea fi decât dezastrósă pentru locuitoriĭ ţĕreĭ românești.

Universul a arĕtat puternicile argumente pe care știinţa le dă pentru a susține sistema liberuluĭ schimb și, fără rezervă, acest ziar care dorește binele poporuluĭ s'a declarat liber-schimbist, cu tótă gróza pe care acest cuvênt o insuflă multor ómenĭ neinstruiţĭ saŭ orbĭ din a lor voinţă.

Noĭ admiseserăm tariful vamal protecţionist ca protestare și ca mijloc de apărare în contra Austro-Ungarieĭ protecţioniste saŭ a altor ţĕrĭ carĭ ne vor crea dificultățĭ.

In momentul de faţă — și sperăm că numaĭ momentan—se aplică tariful autonom tuturor ţĕrilor. Pentru moment, efectele grele ale protecţionismuluĭ se și simt.

Un exemplu concret cu totul se prezintă deja. Articolele în magazine s'aŭ și scumpit cu mult, căcĭ drepturile de vamă sunt mult mărite. Un negustor ne a arătat că pentru un articol de prima necesitate, pe care nu 'l putem fabrica în ţară și pe care se plătia la valóre de 20 leĭ 2 l. și 50 vamă, la aceeașĭ valóre negustorul plătește acum 35 leĭ. Evident că comercianţiĭ sunt nevoiţĭ a mări preţurile și de acésta consumatoriĭ sufer și sufere chiar negustorul fiind-că acum va vinde maĭ puţină marfă.

S'a încheiat o convenţie cu Elveţia, care ĭ a dat acesteĭ ţĕrĭ óre-care avantaje; convenţiile cele-l'alte, cu Anglia, Italia, Germania, aŭ suferit o modificare întru aceea că luându-se „favorurile speciale“ Austrieĭ și Ungarieĭ, „drepturile naţieĭ celeĭ maĭ favorizate“ sunt anihilate.

Convenţiile ce avem acum cu diferite ţĕrĭ însă, nu coprind în tarifele lor reduse tóte obiectele de care nu ne putem lipsi. Trebue să se ţie samă de nevoile poporaţieĭ românești și să nu s'aplice la tóte ţĕrile în total tariful care numaĭ ca coerciţie l'am adoptat, ci să se complecteze numĕrul articolelor trebuind să fie maĭ scutite.

Așa credem că lucrurile s'aŭ înţeles; în caz contrar trebuesc luate mĕsurĭ grabnice de îndreptarea uneĭ stărĭ de lucrurĭ care devine intolerabilă, încheiându-se o convenţie nouă cu Francia saŭ altă ţară.

Cum staŭ acum lucrurile, ceĭ săracĭ maĭ ales se vor lipsi de o mulţime de lucrurĭ absolut necesare, din cauză că punga lor nu va maĭ fi destul de mare pentru a plăti obiectele.

Tariful autonom s'a făcut și trebuia să se facă pentru a ne apĕra, iar nu pentru a ne apăsa. Obiectele ce se produc în ţară, maĭ admitem că le putem proteja, de și suntem liber-schimbiștĭ, dar cele ce nu se pot produce de ce să se greveze spre marea pagubă a consumatorilor?

Protecţionismul *à outrance* și fără excepţiĭ, o repetăm, nu póte decât sărăci o ţară cu producţie unilaterală.

Regele Ludovic II al Bavarieĭ.—(Vezĭ corespondența)

O farsă sfârșită în tragedie

Sinuciderea regelui Ludovic

(Corespondența particolară a „Universuluĭ“)

Münich, 2 Iuniŭ.

Azĭ diminéță direcţia poliţieĭ a pus să se lipéscă pe zidurile orașuluĭ următorul afiș:

„Regele Ludovic, preumblându se ierĭ séră, la césurile 6 și treĭ sferturĭ, în parcul casteluluĭ Berg, s'a aruncat în lacul Starnberg. Medicul regeluĭ, domnul Gudden, încercându-se să 'l scape, se înnecă și el.“

Nu vĕ voiŭ maĭ spune tot ce s'a petrecut maĭ înainte și cum regele Ludovic, considerat ca nebun, a fost dus la castelul Berg și pus sub regenţă.

Acestea le știţĭ din depeșĭ.

Dar dacă maĭ trebuia o probă spre a dovedi că regele Ludovic nu era așa de nebun pe cât se credea, sinuciderea luĭ e o dovadă maĭ mult decât îndestulătóre.

O lumină tristă aruncă acéstă sinucidere asupra farseĭ ce s'aŭ încercat să jóce în Bavaria, luând de pretext ciudăţeniile ce în timp de 15 anĭ se toleraseră pacific, pentru că ele eraŭ însoţite de niște virtuţĭ sincere de om și de prinţ.

Cu tóte aceste ciudăţeniĭ, regele Ludovic era iubit de popor care, dacă suferise fără să protesteze o depunere ce a înfăţișat tóte caracterele uneĭ intrigĭ de palat, este dureros mișcat de o mórte, care arată că, pe lângă inimă, regele Ludovic avea într'ênsul neatins și simţimêntul demnităţeĭ sale regale.

E prea curînd ca să spun dacă și ce influenţe streine s'aŭ exercitat asupra evenimentelor de aicĭ. Dar orĭ-care ar fi inspiratorul lor, acéstă sinucidere 'ĭ pune un semn neșters și care va putea să aibă chiar influenţe politice.

Bietul rege părea menit în tinereţe la o altă sórtă.

In 1866 el era încă prinţul cel maĭ simpatic din Europa: un adolescent de o eleganţă extraordinară; statua luĭ Adonis însufleţită și cu o căutătură falnică și dulce tot de o dată.

Bătrânul Ludovic I, bunicul sĕŭ, care se pricepea întru ce privește frumuseţea, ĭ zicea des: Tu, dragul meŭ, nu veĭ întâlni nicĭ o femeie crudă.

In ajunul rĕzboiuluĭ din 1866 începu poporul bavarez să se mire de purtarea ciudată a regeluĭ sĕŭ. El arăta cu ocazia aceea o nepăsare, o inerţie completă; începea deja să ducă viaţa singuratecă și misteriósă ce trebuia să contribuéscă așa de mult la pierderea luĭ.

Nu 'l maĭ vedeaŭ în public și ministriĭ izbutiaŭ greŭ să 'ĭ trimită decretele de iscălit; și le era și maĭ anevoios încă să ajungă până la el spre a'ĭ vorbi de afacerĭ de Stat.

El le întorcea spatele și pleca la castelele sale de plăcere.

Poporul bavarez era mirat tare, dar nu 'și lua simpatia de la tînĕrul rege. Trebue ca tineriĭ să petrécă, se zicea în Münich.

Vaĭ, cum se înșelaŭ!

Plăcutul prinţ, care părea născut pentru dragoste, nu era simţitor la gingășiile și la frumuseţea nicĭ uneĭ femeĭ.

O femeie care intrase o dată în apartamentele luĭ cu scopul milos d'a 'l tămădui de melancolia sa, fu în primejdia d'a și plăti ușurinţa cu viaţa.

Bietul rege! Nepot al unuĭ nebun, care făcu regină a tot puternică pe o dănţuitóre, Lola Montès; fiŭ al unuĭ om, M-xi-

milian, care, și el, devenise curios prin mania sa de a clădi numaĭ pentru gustul de a clădi, Ludovic II nu fusese norocit nicĭ din partea mumeĭ sale.

Și ea, cum se asigură, era o alucinată.

Muzica luĭ Wagner îĭ turbură mintea de tot.

Bunicul sĕŭ, Ludovic I, care îmbĕtrânind îșĭ maĭ venise în firĭ, se mânie pentru ciudățeniile tînĕruluĭ rege, și o dată, ducêndu-se la el, îĭ făcu o scenă violentă.

Ludovic II se supĕră; cu un ton mărețspuse buniculuĭ sĕŭ că n'avea poftă să priméscă mustrărĭ de le un particular.

— Ah, ah, rĕspunse fostul rege, aĭ dreptate, eŭ sunt un simplu particular, dar și tu veĭ deveni ca mine fórte curênd.

Profeția nu se adeveri; după douĕzecĭ de anĭ de viață ciudată, prințul care făgăduia așa de mult trebuia să sfîrșéscă mult maĭ rĕŭ.

Propunerea pentru proclamarea la Versailles a Imperiuluĭ german, și stăruitórea luĭ împotrivire la mĕsurile reacționare, dovedesc că merita o sórtă maĭ bună, pentru că avea simțimêntul patrieĭ și al libertățeĭ într'un grad fórte înalt.

Vestea morțeĭ acestuĭ sărman rege n'a mâhnit numaĭ pe bavarezĭ, ci a produs o impresie profundă în tótă Germania.

Azĭ muma luĭ Ludovic I a primit o condoleanță de la împĕrat.

Se crede pe aicĭ că tristul eveniment va face nepopular guvernul prințuluĭ Luitpold, regentul regatuluĭ, de óre-ce Otton care a fost proclamat azĭ rege, suferă și el de bóla nebunieĭ și nu póte domni.

Dieta Bavareză e convocată.

Mâine se vor aduce aicĭ rĕmășițele nefericituluĭ Ludovic I.

Vĕ trimit portretul sĕŭ, cum și pe al nouluĭ rege, Otton.

Ludovic al II Oton Frederich Wilhelm de Wittelsbach, rege al Bavarieĭ, conte palatin al Rhinuluĭ, duce de Franconia și Suevia, se născuse la Nymphenburg la 25 August 1845. *Münk.*

Spice din țară

O casă arsă de fulger.— In ziua de 24 Maiŭ trecut, căzênd o ploĭe torențială pe teritoriul comuneĭ Băicenĭ, plasa Bahluiŭ, județul Iașĭ, fulgerul a incendiat casa locuitoruluĭ Gh. Iordachi, în urma căruia casa, o șură și un coșar de nuele cu popușoĭ aŭ ars cu desăvîrșire. După constatarea făcută, paguba se urcă la 1.200 leĭ.

Trăsniță.— In ziua de 24 Maiŭ trecut, cu ocazia ploilor urmate, a fost lovit de trăsnet ciobanul Gh. Alba, în etate de 50 anĭ, pe când se afla păsunând vitele, în cătuna Popricanĭ, comuna Rediu-Mitropolieĭ, județul Iașĭ; de asemenea locuitorul Gh. Botez din comuna Gropnița, care se afla la prășit cu soția și un copil, a fost trăsnit, rĕmânêndu morțĭ amêndoĭ. Femeia și copilul acestuĭ din urmă fiind maĭ departe, aŭ scăpat de pericol.

Proces de presă.— La curtea cu juraț din Galațĭ s'a tratat miercurĭ procesul de calomniă intentat de d. Leonida Sterie contra d-luĭ V. Brănișteanu din Tulcea și Georgian, fost girant al ziaruluĭ „Orientul Roman“, calomniă adusă prin o scrisóre a acestuĭ din urmă publicată în acel ziar. Juriul a dat un verdict de culpabilitate cu circumstanțe atenuante contr d-luĭ V. Brănișteanu, achitând în totul pe d. Georgian. Curtea însă, în virtutea puterĭ ce 'ĭ dă legea, a amânat pronunțarea sentențeĭ pentru sesiunea viitóre, când procesul se va trata din noŭ.

Condamnarea unuĭ falșificator de monete.— Curtea cu juraț din Iașĭ a condemnat pe Ion Burnuz pentru falșificare de monetă la 5 anĭ de reclusiune.

Călcat de tren.—Dumitru Ghițescu, amploiat de mișcare în gara Strihaia, lunea trecută a fost călcat de tren în gara Piteștĭ și ĭ-a sfărîmat un picior. Pacientul se află în cura spitaluluĭ local și se speră că va scăpa.

Mórte prin călcare.—In ziua de 2 corent, femeea Ancuța Paraschiv, în etade peste 70 de anĭ, din Ploieștĭ, la ora 7 diminéța aflându-se pe strada Găgenilor, 'ĭ-a venit în față o căruță cu caĭ încărcată cu cereale, condusă de Ion Simion din suburbia sf. Spiridon, și neputênd abate la o parte, a fost dată jos de caĭ căzênd unul peste dênsa și îndată ea a murit.

Spânzurată.— In ziua de 3 Iunie curent, pe la orele 5 p. m., femeea Anica Stan Bostină din comuna Jidenĭ, județul Râmnicu-Sărat, a trămis pe o fiică a sa la vie, apoĭ, rămânênd singură, s'a spânzurat cu un brâŭ de córda din casă.

Inapoindu-se fata acasă a găsit pe mama sa încetată din viață.

Până în prezent nu se cunosc motivele carĭ aŭ împins pe Anica la acéstă sinucidere.

Corespondența Telegrafică

(Serviciul particular al „Universuluĭ“)

Inmormîntarea regeluĭ Bavarieĭ

Münich, 6 Iunie.

Inmormîntarea regeluĭ Bavarieĭ are loc sâmbătă la ora 1 după amiazĭ. Ceremonia funebră se va sevĕrși în biserica Sf. Mihail, de arhiepiscopul Steichele.

Prințul regent a primit o căldurósă telegramă de condoleanță de la prințul de coróna german precum și de la prințul Rudolf.

Papa și-a exprimat condoleanța prin nunțiul sĕŭ.

Se maĭ aștéptă la înmormêntare: regele Belgieĭ, prințul de coróna al Suedieĭ, doŭ reprezintanțĭ din partea Republiceĭ franceze și moștenitorul tronuluĭ rusesc.

Înțesarea populațiuneĭ în jurul castelului unde se află corpul regeluĭ ia proporțiĭ enorme. Prin tótă reședința staŭ în permanență șiruri de soldațĭ spre a ține ordinea.

Țĕranĭ curg din tóte părțile. Circulația trăsurilor pe stradele de dinaintea castelului este oprită.

Sosirea prințuluĭ Rudolf la înmormêntare este oficial anunțată.

Greviștiĭ în Belgia.

Nons, 5 Iunie.

In Flenu s'aŭ pus în grevă 2500 de lucrătorĭ de le minele de cărbunĭ; în Quarregnon lucrătoriĭ aŭ fost siliți de o cétă de greviști ca să părăséscă lucrul.

Grevă în Elveția

Zurich, 5 Iunie.

Pe când se conduceaŭ la închisóre doĭ ferarĭ greviștĭ ce provocaseră la tumult, mulțimea a dat cu pietre în escortă. Soldațiĭ aŭ făcut foc. Douĭ băețĭ aŭ fost răniți; un lemnar a fost ucis. In urmă locaIul poliției a fost asediat de populație. Șeful poliției a pus să se goléscă locul prin baionete. Miliția a fost consemnată prin cazarme.

CRONICA BUCURESTEANA

Sâmbătă, 7 Iunie.

D'ale Camerelor.— Se spune că sesiunea deja prelungită a Camerelor, se va maĭ prelungi încă, spre a se putea vota acum convenția consulară cu Germania și convenția comercială cu Francia, pentru care negocierile merg spre înțelegere.

Un consiliŭ de miniștri s'a ținut ierĭ diminéță.

Legea instructiei.— Comitetul delegaților Camereĭ pentru legea instrucțieĭ a ținut alaltă-ierĭ și ierĭ ședințe la Cameră. Intru cât privesce învĕțământul secundar, legea e aprópe tótă discutată.

Regulamentul pentru organizarea interióră a farmaciilor, modul privegherei și al controluluĭ lor a apărut în „Monitorul oficial“ de ierĭ, 6 curent.

Credite. — S'a deschis pe séma ministeruluĭ de resbel un credit extraordinar de leĭ 207,557 banĭ 63, pentru plata drepturilor vamale la materialele de îmbrăcăminte și echipament, importate din străinătate în exercițiurile expirate.

O recompensă bine meritată.— S'a acordat dreptul de a purta medalia *Virtutea militară* de argint soldatuluĭ Sofian Vasile din regimentul 8 linie, pentru fapte meritoriĭ și de curagiŭ, săvêrșite cu ocazia prinderei a douĕ bande de tâlharĭ, carĭ bântuiaŭ și jefuiaŭ tóte comunele din plasa Măcin, când a fost rănit ușor de douĕ orĭ, și 'și-a expus fórte mult viața.

Numiri și permutărĭ. — D. G. P. Gărdăreanu, este numit procuror la tribunalul Mehedințĭ; d. M. Măinescu, actual substitut la tribunalul Vlașca, în aceiași calitate la tribunalul Romanațĭ; d. Eustație Cârtojianu, substitut la tribunalul Vlașca; d. G. Papadopolo judecător al ocoluluĭ Vida, județul Vlașca; d. G. Clinceni supleant la tribunalul Olt; d. Teodor Bărbătescu, actual ajutor la ocolul Mizil, în aceeași calitate la ocolul Mostiștea, județul Ilfov; d. Dimitrie Perieténu, ajutor la ocolul Mizil, și d. Al. Z. Teodorescu ajutor la ocolul I din Bucureștĭ.

Loteria Ateneului.— Joĭ la 3 după amézĭ s'a început la primărie a se cerceta biletele nevêndute ale loterieĭ Ateneuluĭ

Intre aceste bilete s'a găsit: biletul cu No. 481,431 ce câștigă 75.000 leĭ; cel cu No. 97,142 care câștigă 100 leĭ; cel cu No. 97,305 care câștigă asemenea 100 leĭ; și cel cu No. 333,267 care câștigă 1000 leĭ.

Apoĭ s'a hotărît a se urma cercetarea ierĭ, vinerĭ.

Societatea cooperativă va serba duminică, 8 iuniŭ, aniversarea sfințireĭ drapeluluĭ în biserica sf. Nicolae din Șelarĭ, de unde va pleca în pădurea Băneseĭ unde va fi un banchet și danț.

„Societatea Presei“ este convocată de președintele eĭ, d. D. Aug. Laurian, în adunare generală pe séra de duminică 8 iuniŭ la 8 ore, la redacția „Românuluĭ.“

Botezul uneĭ familiĭ israelite.—Lunĭ la 2 Iuniŭ curent, orele 9½ a. m. în catedrala sf. Mitropoliĭ din Bucurescĭ, a avut loc sântul botez al familieĭ ebraice Louis S. Gabriel, compusă din 4 persón, adică D. Gabriel, soția și douĭ copiĭ. Numele după botez al D-luĭ Gabriel este: Dumitru Genieleanu.

Un public numeros a asistat la săvârșirea sânteĭ slujbe.

D. Gabriel era vice consul al Olandeĭ în Piteștĭ de 2 anĭ; acum s'a mutat la Giurgiŭ

ACTE OFICIALE

* S'aŭ disolvat consiliele comunelor rurale Străjnicu din județul Prahova, Coteștiĭ din județul Râmnicu-Sărat și Ioneștiĭ din județul Dâmbovița.

* D. T. Adamescu, actual comisar la gara orașuluĭ Giurgiu, este transferat în aceeași calitate la despărțirea I din acel oraș, în locul d-luĭ Dimitrie Ionescu, care

---

Foița „Universului“

144

DRAMELE VIEȚEI

Miliónele Domnuluĭ Joramie

PARTEA A DOUA

Opera Rĕuluĭ

XIII

In drumul de fier.

— Da, fiind-că d-ta eștĭ domnișóra Denisa Morel. Acest călător, care are negreșit să 'țĭ spuie ce-va, m'a rugat să te duc la el. Vino decĭ, domnișóră, n'avem vreme de pierdut, căcĭ trenul are să pornéscă înainte.

Fórte mirată, fata urmă pe șeful trenuluĭ până la cupeul luĭ Stefan Renaudin a căruia uscióră era deschisă.

— Vino, domnișóră, zise tînĕrul.

Și el întinse mâna Denizeĭ ca s'o ajute sa se suie în tren.

— Dar, domnule, eŭ nu te cunosc, strigă ea speriată.

— Avem să facem cunoștință, rĕspunse Ștefan, și veĭ ști în curînd că poțĭ avea un prieten într'un necunoscut. De altminterĭ, de óre-ce trebue să te liniștesc, mĕ grăbesc a 'țĭ spune că cunosc pe acela pe care te ducĭ să 'l vezĭ la Paris.

— Pe frate-meŭ?

— Da, domnișóră Denizo, cunosc pe d. Lucian Morel, și am chiar dreptul d'a adăoga că sunt unul dintre prieteniĭ sĕĭ.

Ochiĭ feteĭ se înseninară și, ne maĭ ezitând, luă mâna tînĕruluĭ și sări în cupeŭ.

Șeful trenuluĭ puse panerașul pe perna bănceĭ și închise uscióra.

Peste un moment trenul mergea cu mare iuțélă.

Zîmbetul binevoitor al luĭ Stefan și câte-va vorbe bune liniștiseră cu totul pe Deniza.

— Când mĭ-am luat biletul la Blois, zise ea, nu mĕ gândiam că voiŭ călĕtori în clasa întâia.

— Și într'un cupeŭ, adăogă tînĕrul.

— Ah! locul în care suntem se numește un cupeŭ?

— Da, domnișóră.

— De, domnule, aicĭ e maĭ bine ca în clasa a treia. Orĭ-cum, adesea se întîmplă lucruri la care nicĭ te gândeștĭ.

— Intîmplarea jócă un mare rol în viață, domnișóră; viŭ de la Bordeaux prin Tours unde trebuia să mĕ opresc, și, de sigur, nu mĕ așteptam să te întâlnesc.

— Așa dar, domnule, e adevĕrat, d-ta cunoștĭ pe fratele meŭ, eștĭ prieten cu dênsul.

— Precum țĭ-am spus, domnișóră, și n'am nicĭ un interes să te amăgesc.

— Dar cum aĭ aflat d-ta că eŭ eram Deniza Morel?

— Nu m'aĭ vĕzut la gara de la Blois?

— Nu, domnule.

— Asta dovedește că nu te uitaĭ pr'inprejurul d-tale și că eraĭ fórte ocupată să asculțĭ vorbele d-luĭ Scarlat.

Fata se roși ca o cirĕșă.

— Ah! pricep, făcu ea.

— Eĭ bine, da, domnișóră Denizo, am auzit o parte din convorbirea d vóstră. Am fost indiscret, nu 'ĭ așa? Dar nu 'mĭ pare rĕŭ că am ascultat, sunt încântat din potrivă, căcĭ indiscreției mele 'ĭ datorez că te am acum lângă mine.

N'am trebuință să 'țĭ spun cât m'am mirat auzind numele luĭ Lucian Morel și aflând tot de o dată că eraĭ sora-sa, Deniza, de care el vorbește des prietenilor sĕĭ.

— Zĕŭ, domnule, Lucian se gândește la mine?

— Si te iubește, mĕ grăbesc a țĭ-o spune. Ah! bietul băiat, ce fericit are să fie vĕzêndu-te.

— Dar eŭ, domnule.

— Nu mĕ îndoiesc măcar. E așa de mult de când sunteți despărțițĭ; căcĭ eraț copiĭ încă atuncĭ când nenorocirea v'a depărtat unul de altul.

— Așa e, domnule, și cred că nu voĭ maĭ recunóște pe Lucian.

— Când veĭ fi în brațele luĭ, veĭ simți că e fratele d-tale dupe căldura sărutărilor sale. Iți spuném decĭ că am fost mirat, dar într'un chip plăcut, aflând că d-ta eraĭ Deniza Morel, sora luĭ Lucian. Dacă nu țĭ-am vorbit la gara de la Blois pricina e că n'am vrut să turbur prostește convorbirea interesantă ce avĕĭ.

Acest tênĕr țĕran, acest d. Scarlat, e un flăcăŭ cum se cade; are o inimă mare și poțĭ să fiĭ mândră d'a fi iubită cum te iubește el.

— Da, el mĕ iubește mult, mĭ-a dovedit-o.

— Dar d-ta, Deniso, îl iubeștĭ?

— Cred că da; dar nu prea vréŭ să mĕ gândesc la dênsul.

— Ah! ce zicĭ?

— Fac rĕŭ, domnule, n'ar trebui să 'l iubesc.

— Pentru ce?

— Pentru că este bogat.

— Rĕŭ motiv.

— Tatăl luĭ, d. Labaume, este cel maĭ bogat cultivator din Ninville; nicĭ o dată nu se va învoi la căsătoria singuruluĭ sĕŭ fiŭ cu mine.

— Cine știe?

— Țĕranĭ cunosc numaĭ banĭ saŭ pogónele de pământ, făcu Deniza dând cu mâhnire din cap. Lasă, nu'mĭ fac iluzie, știŭ bine că d. Scarlat nu e pentru mine. Ah! nu sunt eŭ vinovată dacă 'l iubesc, mĭ-a venit fără să vréŭ.

Ea oftă și urmă:

— Este mult timp de când d. Scarlat îmĭ vorbea, spunêndu-mĭ că eram frumósă, că 'ĭ plăcém, în sfîrșit tot ce un flăcăŭ póte spune uneĭ fete; eŭ, nu 'l ascultam, credém că nu era serios. Nu putém să cred că mĕ iubea într'adevĕr, de óre-ce eram o biată servitóre.

(Va urma)

Emile Richebourg

va trece în locul ocupat de d. T. Adamescu.

* S'a aprobat Prea Sânţitulu episcop al eparchiei Dunărei-de-jos Iosef un congediŭ de două luni şi jumătate, cu începere de la 15 Iunie 1886, spre a merge la băi în străinătate pentru căutarea sănătăţei.

Noutăţi Telegrafice

Paris, 5 Iunie.

Journal des Débats spune că discursul prinţului Alexandru echivalézá cu o proclamaţiune a unirei Bulgariei cu Rumelia şi constitue o violare a convenţiei turco bulgare. El vede în acest discurs puntul de plecare al unui noŭ resbel.

München, 5 Iunie.

Şedinţa Camerii deputaţilor a fost deschisă printr'un discurs al preşedintelui exprimând profunda durere cauzată naţiunii prin mórtea regelui.

Preşedintele consiliului, baron de Lutz, a comunicat apoi o proclamaţiune a prinţului regent, şi a cerut numirea unui comitet, care se va întruni în şedinţă secretă pentru a auzi explicaţiunile ministeriului.

Camera a ales îndată o comisiune de 28 membri care s'a constituit la terminarea şedinţei.

Ceremonialul pentru înmormêntarea regelui s'a publicat.

Inmormêntarea se va face sâmbătă.

Un pungaş îndrăsneţ

La Galaţi s'a prins un îndrăsneţ pungaş numit Ión Golfénu şi care se dă de nepot al d-lui general Anghelescu, ministru de resbel.

Acest Ión Golfénu, care a făcut mai multe pungăşii în acest oraş, s'a dus astă nópte pe la 11 ore, la fabrica Göetz, prezintându-se ca trimis din partea comandantului vaporului Fraissinet, şi cerênd să i se pue la dispoziţie lemnele ce avea să incarce vaporul, care lemne eraŭ în adevĕr comandate.

Fiind dus înaintea d-lui Hartman, subdirectorul fabricei, acesta îl pofti pe scaun şi ieşi din cameră pentru a chema pe soţia sea spre a se înţelege cu streinul în limba francesă.

Pungaşul rĕmânâd singur ste se dupe masă un port-moneŭ conţinênd 49 lei şi un inel de valóre.

După ce se întórse d. Hartman cu soţia sea şi se înţeleseră în privinţa transportului lemnelor, pungaşul se retrase o ferind d-lui Hartman o ţigaretă ce zicea că-l însărcinase comandantul vaporului Fraissinet să o dăruiască sub directorului fabricei.

Tocmai a doua-zi, d. Hartman se convinse că fusese pungăşit şi se plânse comisiei respctive.

Pungaşul a fost arestat, şi după arestarea lui s'a mai aflat că, cu câte-va zile înainte de comiterea pungăşiei de la fabrica Göetz, s'a dus pe vaporul Sylene al companiei Lloyd, de unde a isbutit să fure un césornic de argint.

De pe vaporul Carolus Primus, in care se introdusese ca visitátor, a furat de asemene un ceasornic de aur de mare preţ.

De pe vaporul Arpad al companiei Dunărene a furat un port-moneŭ, conţinênd 5 lei.

El reuşa să se întroducă pe tóte aceste vase, presintându-se la unele ca simplu vizitator, la altele ca comandant saŭ subcomandant al unui bastiment óre-care, şi în fine ca funcţionar la căpitănia portului. In acéstă din urmă calitate s'a prezintat la multe şlepuri, în care a fost întrodus, şi de pe unde i-a succes să fure câte ceva.

Golfineanu e un bărbat tênĕr, înalt, blond şi se pórtă bine îmbrăcat.

El reuşise să să pue în relaţiuni mai mult sau mai puţin, intime cu multe persóne de consideraţie, în a cărora societate fusese vĕzut de mai multe ori.

Instrucţia ce se face ne va mai descoperi fără îndoială şi alte isprăvi d'ale acestui îndrăsneţ pungaş.

Consiliŭ practic

Spre a menţine sănătatea trupului şi a spiritului nu trebue să dormim cu capul mult d'asupra corpului. Capul fiind puţin mai jos, somnul e profund şi ne deşteptăm diminéţă de tot şi voioşi.

Este metodul cel mai bun spre a nu suferi de dureri de cap, şi cel mai mare duşman al trânjilor.

Spice din Străinătate

O naştere monstră.—La Noli (Italia) o femeie anume Teresa Formisano, născu un băiat cu două capete, unul mai mare, pus regulat pe trunchiŭ, cel-l alt, care e o miniatură, pe umĕrul drept, făcênd amândouĕ un unghiŭ ascuţit.

Un profanator de morminte.—Cititorii 'şi vor aduce aminte de faptul povestit de noi despre o actriţă frumósă mórtă la 18 ani, acum vre-o două trei luni, şi al căreia cadavru a fost profanat în cimitirul de la St. Oouen, lângă Paris.

Acum trei zile se arestă diminéţa un fost gropar, Enric Blaust, de 27 ani, care dezgropase o fată şi ducênd-o într'o baracă adormise lângă ea!

El mărturisi că era autorul crimei săvârşite asupra cadavrului actriţei.

Dus în temniţă şi supus la interogator, mărturisi cu un cinism grozav vă avea patimă pentru cadavre!

Nevasta care 'i ştia patima 'l părăsise.

In închisóre se află încă un tînĕr Duhamel, puţin cam zmintit, care se denunţase ca profanatorul actriţei.

Corpurile Legiuitóre

CAMERA

Şedinţa de la 6 Iunie 1886

Se votéză în total legea asupra prestaţiilor în natură.

Se votéză fără discuţiune un credit de 1,000,000 lei cu care să se repare podurile şi şoselele stricate de inundaţii.

Se ia în dezbatere legea electorală comunală amendată de Senat.

SENATUL

Şedinţa de la 6 Iunie 1886

S'aŭ votat indigenatele d-lor I. Pfiutner şi I. Ionescu.

S'a discutat şi s'a votat proiectul de lege pentru despăgubirea locuitorilor din Giurgiu, Slobozia, şi Calafat de pagubele suferite cu ocazia rĕzboiului 1877—78.

S'a început discuţiunea părţii III a codului comercial, al căruĭ raportor este d. R. Opran.

Noutăţi Hazlii

In 1838 d. Caldbeck, judecător la Nexford, în Irlanda, osîndi, cum zicea legea, la şépte ani de închisóre pe om vinovat de bigamie.

— Ce închisóre, ce închisóre! exclamă un glumeţ, auzind acésta. Trebuia osândit să stea tótă viaţa cu amândouĕ femeile.

Ultime Sciri

Bucureşti, 7 Iunie.

D. A. Teriachiu, noul ministru al ţĕrei la Atena, s'a îmbarcat miercuri în portul Galaţi spre a se duce la postul seŭ.

*

In curînd va pleca din Bucureşti prinţul Urusoff ducêndu-se la Bruxelles, unde a fost mutat ca ambasador.

*

D. Ghica, ministrul nostru la Petersburg, va pleca la postul sĕŭ.

*

Generalul Berendei a plecat să inspecteze fortificaţiile.

*

Niste arestanţi de la Dobrovĕţ evadând, d. director general al penitenciarelor, Politimos a plecat să ancheteze faptul.

*

Ziarul parizian „Matin" afirmă că revoluţia carlistă în Spania e iminentă.

Ni-se scrie din Paris că la Curtea cu juraţi din Rodez a început procesul contra celor 8 minori şi 3 femei acuzaţi de uciderea inginerului Watrin, sub-director al minei Decazeville.

Apărătorii sunt deputaţii Cremieux, Laguerre, Milerrand şi Maillard.

Aŭ plecat la Rodez mulţi ziarişti spre a asista la proces.

*

Asemenea ni-se mai scrie că în Paris nu se crede în versiunea oficială a morţei regelui Bavariei.

Français o dezminte chiar, numind-o *istorie-romanţ*.

*

D. Coutouly a avut azi o convorbire cu prim-ministru.

*

Ieri, neadunându-se comisia care trebue să hotărască ce e de făcut cu cei 75.000 lei de la loteria Ateneului, s'a amânat întrunirea pe altă zi.

*

In şedinţa de alaltă ieri séră a consiliului comunal s'aŭ discutat propunerile societăţei de bazalt pentru pavarea stradelor şi s'a decis ca în 10 ani, cu începere de anul viitor, să se facă trotuare şi pavaje de câte 300,000 lei pe an.

Invoiala cu societatea de bazalt se va supune ministrului de interne spre aprobare.

Alegerea primarului s'a amânat pe şedinţa viitóre.

*

Aflăm că comisarul C. N. Săndulescu, însărcinat cu poliţia gării Tecuci, întroducêndu-se, împreună cu perceptorul Dumitru Constantinescu în casa unui funcţionar de la o companie de întreprindere a lucrărilor de construire de căi ferate, 'i-a luat cu violenţă césornicul din buzunar, din cauză că acesta refuzase cu drept cuvênt taxa de 5% pe salariŭ, nefiind plătit cu luna, ci cu ziua.

Ni se scrie că cauza acestor şicanerii e că funcţionarul a refuzat a face comisarului darurile pe care le cerea: lemne, gaz ,etc.

Aşteptăm anchetarea faptului şi pedepsirea vinovaţilor, cum ni s'a promis de autoritatea competinte.

*

Am mai scris şi altă dată nisce lucruri pe cât de frumóse pe atât şi de adevĕrate despre d. Pompeiŭ Popescu, delegatul primăriei în mahalaua Cătunului, cunoscut ca un cal bréz în tótă intinderea Bucurescilor şi prin împrejurimi; am cerut d-lui primar să nu'l mai ţie în aşa demnitate de care nu se folosesce de cât să facă şicane, însă de şi nu s'a făcut nimic, am lăsat lucrurile baltă de óre-ce atunci scrisesem mai mult din o deferinţă fórte logică pentru instituţiile ţĕrei şi am aflat că la noi e une-ori absurd a lua tocmai buchea cărţii. Când însă vedem că numitul opresézá pe ceĭ săraci nu putem tăcea.

Ieri ni s'a prezentat femeea Păuna Petrescu care ţine cu chirie de la Pompeiŭ Popescu o cocióbă de casă alăturea chiar de casa numitului. Sermana avea braţul rupt şi corpul numai vânătăi, bătută fiind de Pompeiŭ sub pretext că nu i-ar fi plătit chiria, pe când chitanţa ce posedă de la acesta probează cu totul din contra. Ca să scape de lovituri femeea s'a închis în casă, Pompeiŭ însă 'i-a spart geamurile, a intrat la dênsa şi cu o despicătură i-a dat până a obosit. Mahalagiii adunaţi în mare numĕraŭ rĕmas fórte impresionaţi de acéstă scenă barbară. Plîngere s'a depus la parchet, care a delegat pe comisarul de la secţia III să cerceteze casul, însă ne mirăm şi tótă lumea s'a mirat că comisarul s'a închis cu Pompeiŭ în casa acestuia de a dresat procesul verbal. Se póte zice că ancheta este atunci imparţială?

Atrăgând atenţiunea d-lui procuror şi a d-lui prefect asupra acestui fapt, întrebăm pe d. Cerchez, loc-ţiitor de primar, pe care 'l scim atât de energic, e frumos, e de demnitatea capitalei să ţie ca notabil p'un aşa om care să ne dea ast-fel de spectacole şi care la drept vorbind n'are nici o meserie trăind din espediente? Ni s'a presentat asemenea d. Gh. Petrescu care ni s'a plâns că 'i-a mâncat mai bine de 60 lei ca să 'i scótă de la primărie permisiune pentru deschiderea unei magherniţe, şi acum 'i face tóte şicanele pentru a'i scóte alţi bani.

Rugăm pe d. primar să ia unui aşa om sarcina de notabil şi s'o dea unui cetăţean onest de care credem că nu va fi lipsită acea mahala.

Ultime Sciri

Bucureşti, 7 Iunie.

D. A. Teriachiu, noul ministru al ţĕrei la Atena, s'a îmbarcat miercuri în portul Galaţi spre a se duce la postul seŭ.

*

In curînd va pleca din Bucureşti prinţul Urusoff ducêndu-se la Bruxelles, unde a fost mutat ca ambasador.

*

D. Ghica, ministrul nostru la Petersburg, va pleca la postul sĕŭ.

*

Generalul Berendei a plecat să inspecteze fortificaţiile.

*

Niste arestanţi de la Dobrovĕţ evadând, d. director general al penitenciarelor, Politimos a plecat să ancheteze faptul.

*

Ziarul parizian „Matin" afirmă că revoluţia carlistă în Spania e iminentă.

Ni-se scrie din Paris că la Curtea cu juraţi din Rodez a început procesul contra celor 8 minori şi 3 femei acuzaţi de uciderea inginerului Watrin, sub-director al minei Decazeville.

Apărătorii sunt deputaţii Cremieux, Laguerre, Milerrand şi Maillard.

Aŭ plecat la Rodez mulţi ziarişti spre a asista la proces.

*

Asemenea ni-se mai scrie că în Paris nu se crede în versiunea oficială a morţei regelui Bavariei.

Français o dezminte chiar, numind-o *istorie-romanţ*.

*

D. Coutouly a avut azi o convorbire cu prim-ministru.

*

Ieri, neadunându-se comisia care trebue să hotărască ce e de făcut cu cei 75.000 lei de la loteria Ateneului, s'a amânat întrunirea pe altă zi.

*

In şedinţa de alaltă ieri séră a consiliului comunal s'aŭ discutat propunerile societăţei de bazalt pentru pavarea stradelor şi s'a decis ca în 10 ani, cu începere de anul viitor, să se facă trotuare şi pavaje de câte 300,000 lei pe an.

Invoiala cu societatea de bazalt se va supune ministrului de interne spre aprobare.

Alegerea primarului s'a amânat pe şedinţa viitóre.

*

Aflăm că comisarul C. N. Săndulescu, însărcinat cu poliţia gării Tecuci, întroducêndu-se, împreună cu perceptorul Dumitru Constantinescu în casa unui funcţionar de la o companie de întreprindere a lucrărilor de construire de căi ferate, 'i-a luat cu violenţă césornicul din buzunar, din cauză că acesta refuzase cu drept cuvênt taxa de 5% pe salariŭ, nefiind plătit cu luna, ci cu ziua.

Ni se scrie că cauza acestor şicanerii e că funcţionarul a refuzat a face comisarului darurile pe care le cerea: lemne, gaz ,etc.

Aşteptăm anchetarea faptului şi pedepsirea vinovaţilor, cum ni s'a promis de autoritatea competinte.

*

Am mai scris şi altă dată nisce lucruri pe cât de frumóse pe atât şi de adevĕrate despre d. Pompeiŭ Popescu, delegatul primăriei în mahalaua Cătunului, cunoscut ca un cal bréz în tótă intinderea Bucurescilor şi prin împrejurimi; am cerut d-lui primar să nu'l mai ţie în aşa demnitate de care nu se folosesce de cât să facă şicane, însă de şi nu s'a făcut nimic, am lăsat lucrurile baltă de óre-ce atunci scrisesem mai mult din o deferinţă fórte logică pentru instituţiile ţĕrei şi am aflat că la noi e une-ori absurd a lua tocmai buchea cărţii. Când însă vedem că numitul opresézá pe ceĭ săraci nu putem tăcea.

Ieri ni s'a prezentat femeea Păuna Petrescu care ţine cu chirie de la Pompeiŭ Popescu o cocióbă de casă alăturea chiar de casa numitului. Sermana avea braţul rupt şi corpul numai vânătăi, bătută fiind de Pompeiŭ sub pretext că nu i-ar fi plătit chiria, pe când chitanţa ce posedă de la acesta probează cu totul din contra. Ca să scape de lovituri femeea s'a închis în casă, Pompeiŭ însă 'i-a spart geamurile, a intrat la dênsa şi cu o despicătură i-a dat până a obosit. Mahalagiii adunaţi în mare numĕraŭ rĕmas fórte impresionaţi de acéstă scenă barbară. Plîngere s'a depus la parchet, care a delegat pe comisarul de la secţia III să cerceteze casul, însă ne mirăm şi tótă lumea s'a mirat că comisarul s'a închis cu Pompeiŭ în casa acestuia de a dresat procesul verbal. Se póte zice că ancheta este atunci imparţială?

Atrăgând atenţiunea d-lui procuror şi a d-lui prefect asupra acestui fapt, întrebăm pe d. Cerchez, loc-ţiitor de primar, pe care 'l scim atât de energic, e frumos, e de demnitatea capitalei să ţie ca notabil p'un aşa om care să ne dea ast-fel de spectacole şi care la drept vorbind n'are nici o meserie trăind din espediente? Ni s'a presentat asemenea d. Gh. Petrescu care ni s'a plâns că 'i-a mâncat mai bine de 60 lei ca să 'i scótă de la primărie permisiune pentru deschiderea unei magherniţe, şi acum 'i face tóte şicanele pentru a'i scóte alţi bani.

Rugăm pe d. primar să ia unui aşa om sarcina de notabil şi s'o dea unui cetăţean onest de care credem că nu va fi lipsită acea mahala.

Ultima óră

Londra, 6 Iuniŭ.

Ovaţiuni entuziaste aŭ fost făcute d-lui Gladstone la plecarea sa din Londra şi pe tot parcursul trenului.

Tot asemenea a fost ieri séra la sosirea primului ministru de Edimburg. Nici o dată nu s'a manifestat un asemenea entuziasm.

Foiţa „Universului"

125

TESTAMENTUL

PRINCIPELUI BISMARCK

PARTEA A DOUA

Desmoşteniţii

XXXIII

Demascarea

— Ştiŭ acésta! rĕspunse Ferdinand.

— Eŭ te sfătuesc să îndemni mai bine pe contesa ca să se despartă de bărbatul ei şi în duel să 'i cruţi viaţa.

— O să descarc arma în vînt.

Ferdinand suspină.

El se gândia la Matilda: dacă el va cădea în duel, ce se face óre dînsa şi copilul ei?

— De ce taci, domnule, reluă d-na Düsselhof; póte presenţa mea te supĕră?

— Nici de cum, dómnă.

Ferdinand se nevoia să ţie un ton politicos.

Insăşi vĕduva se grăbea să plece. Acasă o aştepta Francisc spre a 'şi primi plata pentru rolul jucat aşa de bine şi spre a lua noui instrucţii.

Il găsi aşteptând'o în uşă; îi dete 500 de mărci şi 'i zise să intre chiar de a doua zi în noul post ce 'i procurase Seldi.

Dupe ce isprăvi afacerea cu Francisc, se duse la Seldi, să 'i comunice cele petrecute.

— Aşa dar, tóte merg bine, zise el scurt. Mai aĭ ce-va să 'mi comunici?

Cu un surîs drăcesc, vĕduva scóse din sîn un ziar şi arĕtă o notiţă locală.

Era descrisă acolo o scenă sfâşietóre din viaţa oraşelor mari.

Un om bĕtrân, odinióră bogat, acum ajuns în aşa mizerie încât trebuia să umble cu flaşneta ca să câştige o cójă de pâine, fusese condamnat la amendă pentru că exercita şi acéstă meserie fără permisiune, şi pentru că nu avusese cu ce s'o plătéscă, luase drumul temniţei.

O fată tânără, fiica bĕtrânului flaşnetar, crescută în lux şi îndestulare, dupe ce indurase tóte grozăviile sărăciei, întêmplarea făcuse să intre într'o casă unde credea a fi găsit portul de scăpare.

Intrase ca damă de societate la o singură dómnă.

Dar tocmai aci dăduse peste primejdia de care se ferise. Crezuse pe lume în generositate, şi nici prin gând nu 'i trecuse, despre ceea se póte întîmpla când o fată tînără şi frumósă cere unui om bogat o sumă óre-care spre a 'şi scóte părintele din închisóre. Tocmai în urmă a aflat că aceĭ banĭ aŭ fost preţul păcatului, că trebue să 'şi dea pentru el şi trup şi suflet.

Ce minune a fost dacă şi tată şi fiică s'aŭ decis să măréscă lista sinucişilor pe care poliţia 'i înregistrézá zilnic?

Seldi îndoi gazeta cu un rîs cinic şi o întinse d-nei Dusselhof.

— Dacă aceştĭ doi sunt înlăturaţi, zise el temerile nóstre s'aŭ micşorat fórte mult.

Vĕduva clătină capul privind fix înainte'i. Părea dusă pe gândurĭ. I s'o fi arătat póte nouile victime împinse de dînsa spre mórte, ameninţătóre, cu pumniĭ întinşi?

— Óre simţi vre-o remuşcare? zise Seldi cu batjocură.

— Dacă aş întrupa persóna d-tale, póte ar fi cu putinţă.

„Din fericire eŭ sunt o femee, şi o femee când se hotărĕşte la o purtare şi când se dedică unei opere bărbăteşti, rĕmâne credinciósă principiilor ei. Din gura mea nu veĭ auzi nici o dată cuvintele de remuşcare şi părere de rĕŭ. Nici chiar în casul când tótă întreprinderea s'ar zădărnici; căci atunci mi aş zice: m'am amusat, viaţa mea n'a fost comună, ca a celor-l'alţi muritotorĭ!

Seldi simţi un mic fior în faţa acesteĭ diabolice femeĭ şi 'şi zise că la trebuinţă n'ar întârzia un singur moment să 'l scótă şi pe dênsul dintre ceĭ vii.

— Sunt curios să am în curênd o listă de toţi câţi sunt morţi până azi saŭ a căror mórte este apropiată.

— Pot să 'ţi satisfac îndată dorinţa. Şirul morţilor nu este încheiat cu bĕtrâneul Iohn şi cu fiica luĭ; de asemenea Elisa Steinhruck a găsit de cuviinţă să 'şi scurteze viaţa; s'a aruncat în canal aprópe de piaţa Oranilor. (Va urma)

Foiţa „Universului„

23

DISCIPLINA

XIII

— Ascultă, copilul meŭ, îmĭ ascunzĭ ceva: te observ şi vĕd că eştĭ prada uneĭ melancoliĭ puţin firéscă!.. Ce aĭ, Claudiŭ?... Te iubesc şi te stimez mult, dragul meŭ, şi nu vreaŭ să te vĕd trist!... Spune-mĭ mie micele tale secrete: sunt o bătrînă bună care póte auzi orĭ-ce! A fost vre-o cértă în căsnicie, vre-o neînţelegere, nu 'ĭ aşa?... Clara n'a fost bună, mĕ prind, căcĭ tu, ştiŭ bine că aĭ numaĭ o idee: d'a o face fericită!... Eĭ bine! spune-mĭ tot, voiŭ readuce pacea şi liniştea între voĭ, îţĭ făgăduiesc!

— Iţĭ afirm, dómnă... începu Claudiŭ.

Dar dómna de Arnoisis îl întrerupse:

— Maĭ întâiŭ, făcu ea, aş vrea mult să nu 'mĭ maĭ zicĭ „dómnă"; nu 's bunica nevesteĭ tale, şi nu mĕ socoteştĭ în de ajuns prietena ta spre a 'mĭ vorbi cu maĭ puţină ceremonie şi cu maĭ multă afecţie, şi spre a'mĭ zice: Bunică?...

Claudiŭ o luă de mână şi ĭ-o duse cu mare emoţiune la buze.

— Eĭ bine, bunico, — de óre-ce 'mĭ daĭ voie, — îţĭ afirm că n'am avut niciŏ o cértă, niciĭ chiar cea maĭ mică, cu nevastă-mea, şi că mĭ ar fi chiar cu neputinţă! Clara este fórte bună; îmĭ arată o îngrijire mişcătóre şi o supunere... care mĕ mâhneşte; căcĭ eŭ ar trebui, şi aş vrea să fiŭ robul dorinţelor eĭ, fantaziilor eĭ chiar!... Dar ea nu 'mĭ lasă acéstă fericire; niciĭ o dată, ea nu spune că ar avea vre-o dorinţă, nu destăinueşte vre-o fantazie. Nu! nu! Şi cu tóte astea d-ta aĭ ghicit, am o mare mâhnire! Mĕ tem că ea nu este fericită!... Mi-se pare că suferă; în tăcere, cu resemnarea uneĭ martire: la acéstă vîrstă, când totul cântă în inimĭ ca păsările primăvara, aĭ vĕzut-o d ta vre-o dată zîmbind?... Ea merge în viaţă şi, spre veşnica-mĭ mâhnire, ghicesc care e cauza: eŭ o fac să sufere atât!...

— Ce vreĭ să zicĭ, Claudiŭ, copilul meŭ? strigă marchiza mişcată.

— Vreaŭ să zic, bunico, că o mâhneşte căsătoria nóstră, că aducêndu-şĭ aminte de naşterea sa, trăind tot-d'auna printre fete de familiĭ marĭ, ea a trebuit să 'şĭ creeze planurĭ, vise, un roman de amor... şi că eŭ am venit într'un chip grosolan să 'ĭ nimicesc visele, să 'ĭ închid romanul. Vreaŭ să zic că, cu tot cultul meŭ pasionat, când tótă inima mea merge spre ea şi o rógă, mi se pare că suntem despărţiţĭ de tóte generaţiile raseĭ sale care o mustră pentru căsătoria sa... Ah! da, da, sunt trist, trist de mórte, pentru că inima eĭ 'mĭ este închisă pentru tot-d'auna! Şi viaţa mea se năruieşte, şi sunt chinuit de ideea că am făcut nenorocirea acesteĭ fiinţe adorabile legată de mine prin căsătorie pentru tot-d'auna!...

— Eĭ, eĭ, eĭ, ce 'mĭ tot cânţĭ, băiatul meŭ, întrerupse marchiza: prin ce crăpătură a creeruluĭ tĕŭ bolnav aŭ putut pătrunde aceste lucrurĭ, aceste mâhnirĭ şi aceste elegiĭ?... Eştĭ nebun, zĕŭ!... Nu cum-va presupuĭ, că dacă n'am fi găsit în tine omul galant cu inima iubitóre cum eştĭ, ar fi putut-o hotărî vre-o altă consideraţie pe Clara ca să te ia de bărbat?.. Ea a făcut-o de voie, cu plăcere, pentru că te-a judecat bine! Ah! de, n'aĭ să cerĭ ca acéstă copilă sfiósă, la eşirea din biserică, să ţi-se arunce după gât şi să 'ţĭ strige cu patimă: Te iubesc!... Dar ea ştie ce angajamente a luat, şi care nu ĭ-aŭ fost impunse cu sila, şi a te îndoi că le va împlini, saŭ a crede că 'ĭ pare rĕŭ că le-a luat, atuncĭ când te aĭ arătat vrednic de dênsa, ar fi să te îndoeştĭ de virtutea eĭ!....

— Deie domuul să nu mĕ îndoesc! făcu cu mâhnire Claudiŭ; Clara are tóte virtuţile: afară de virtutea d'a iubi... d'a mĕ iubi cel puţin!

— Eĭ, eĭ, dragul meŭ, nu te chinui singur ast-fel! Ce nerăbdător eştĭ, mare Dumnezeule! Fata asta nu-ĭ încă cóptă, o vezĭ bine: cum vreĭ ca acest fruct verde să fie chiar de acum aşa de gustos cum va fi când va fi primit desmierdările sóreluĭ?... Lasă... va veni şi asta!.. vine cam târziŭ Vilcloselor: dar le vine, crede-mĕ!

Când Claudiŭ plecă, dómna de Arnoisis cugetă şi figura eĭ exprimă o vie nelinişte.

— Bietul băiat, îşĭ zise ea, să fi ghicit óre! Ah! ar fi o mare nenorocire, nemeritată de dênsul!... Ce e drept, fata asta nu e cum ar trebui să fie!... Ce visurĭ nebune 'ĭ trec prin creier!... Trebue să 'ĭ fac morală asupra acestuĭ subiect!....

Şi se duse să găséscă pe Clara.

— Mica mea Clară, îĭ zise ea, vino la mine, căcĭ am să 'ţĭ fac o predică lungă!

— Eĭ! bunicuţo, ce e?... Mĕ îngrijeştĭ?... Ore pentru chieltuială?

Marchiza 'şĭ aşează nepóta pe genuchĭ.

— Vino în cóce, aprópe, urmă ea, ceea ce am să 'ţĭ spun e fórte grav şi nu trebue să maĭ audă nimenĭ alt afară de tine... Micuţa mea, tu mâhneştĭ pe bărbatul tĕŭ!... El e de o simţibilitate de femee, te iubeşte la nebunie; ar intra în foc pentru tine!.. Tu n'ar trebui să 'l descurajezĭ... Nu 'ţĭ poţĭ închipui ce ideĭ dureróse inspiră purtarea ta cu el. Ştiŭ bine că 'şĭ închipue lucrurĭ ce nu 's: este aşa de împătimat după tine!... Dar, în sfîrşit, nu poţĭ tăgădui, tu nu eştĭ pentru el ceea ce o nevastă iubită trebuie să fie!...

(Va urma).

Pieptinĭ (rarĭ) fórte finĭ, leĭ 1.50 bucata.

Se vinde numaĭ la Administraţia ziaruluĭ „Universul" strada Brezoianu No. 19 în dosul Teatruluĭ Naţional, Bucurescĭ.

CASA DE SCHIMB

TOMA ŢACIU

No. 4. Strada Lipscani, No. 4.

In noul Palat Dacia-România

Pe ziua de 5 Iuniŭ 1886.

	Cumpăr.	Vêndute
5% Rentă Amortisabile .	95 1/2	96 1/2
5% Rentă Rom. perpetuă.	92 1/2	93 1/2
6% Obligaţiĭ de Stat . .	87 —	88 —
6% „ C. F. R. R.	— —	— —
5% „ Municipale .	76 1/2	77 1/2
10 fr. „ Caseĭ p. 300 l.	205 —	215 —
5% Scr. funciare Rurale.	88 —	88 3/4
7% „ „ „ .	105 —	106 —
6% „ „ Urbane.	84 —	85 —
6% „ „ „ .	93 —	94 —
7% „ „ „ .	101 1/2	102 1/2
Im. cu prime Buc. 20 l. buc.	32 —	35 —
Acţ. Bănc. Naţ. a Rom. 500 l.	— —	— —
„ Soc. Cr. Mob. Rom. 500 l.	— —	— —
„ „ Rom. de Cons. 500 l.	— —	— —
„ „ de Asig. D. R. 200 l.	— —	— —
„ „ „ Naţionale 200 l.	— —	— —
5% „ Municipale nuoĭ. . .	— —	— —
Acţ. Banca Prevederea .	— —	— —
DIVERSE		
Aur contra Argint. . . .	14 1/2	15 —
„ „ Bilete bancă.	14 1/2	15 —
Florinĭ Wal. Austr. . . .	2 00	2 03
Mărcĭ germane	1 23	1 25
Bancnote francese	99 1/2	100 1/2
Ruble de hârtie	2 45	2 50

Pomadă Italiană cu basă vegetală, infailibilă pentru a face să reiasă pĕru pe capul cel maĭ complectamente pleşuv, în timp de 50 zile, pênă la etatea de 50 anĭ, dacă rădăcina pĕruluĭ nu este cu totul stârpită. Acéstă pomadă opresce căderea pĕruluĭ, orĭ-care ar fi causa ce a produs'o.

După eură

Pomada italiană 'mĭ-a redat din pĕr capuluĭ şi sprincenele la vêrsta de 56 anĭ. Vĕ rog bine voiţĭ a 'mĭ maĭ trimete pănă tru borcane şi primiţĭ banĭ în sumă de leĭ 18 (adică leĭ opt-spre-zece) prin mandat postal.—Cu stimă Const. Pisca, Craiova;

„ **Pomada Italiană** 'mĭ redă viaţa pĕruluĭ; aveţĭ bună-voinţă a'mĭ maĭ trimete două flacóne. Nu pot îndestul a vĕ mulţumi. — Niculescu, Babadag. "

Preţul unuĭ borcan leĭ 4.50.

Se vinde numaĭ la adm. „Universuluĭ" Str. Brezoianu No. 19. Cu adăogare de 40 banĭ se trimite franco în tótă ţara'

GLORIA ROMANIEI

Cea maĭ bună hârtie de ţigarete, şi adevĕrată

PRODUCTIUNE FRANCESA

A CASEI I. SABATOU (PARIS)

(Sistem brevetat)

Care, în urma analiselor făcute la *Paris* şi *Bucurescĭ* s'a constatat că e una din cele maĭ bune.

☞ Atragem atenţiunea fumătoruluĭ, atât asupra calităţiĭ cât şi asupra moduluĭ practic cu care se *detaşéză foiţa din caet fără a o atinge.*

☞ A se observa pe fie-care foiţă numele I. Sabatou.

Depozul general la d-nul **A. KEPICH**

şi de vînzare la debitele de tutun.

Avis

Amatorilor de Tipografie

De vênzare o tipografie **complectă** cu litere de text, liniĭ de alamă şi alte materiale noĭ, avênd o presă de mână în *perfectă bună stare.* Acest atelier póte tipări formatul No. 6 şi se vinde cu preţul de leĭ 3400 plătibilĭ în rate *serios garantate.*

A se adresa la Administr. „Universuluĭ" sub iniţialele A. G. 24 22

Normand ghicitórea spune trecutul, preseutul şi viitorul, ghiceşte cu precisiune orĭ ce secret saŭ gândire a omuluĭ după methoda vestiteĭ ghicitóre Lenormand.

Calea Plevneĭ N. 37. 12- 10

Fleur du bouquet de Noce pentru înfrumuseţarea peliţeĭ; frumuseţea şi juneţea eternă. Acéstă preparaţie e alésă, dă imediat chiar la prima întrebuinţare o moliciune delicată, o albéţă de marmură, înfăţişarea şi parfumul crinuluĭ şi al roseĭ, figureĭ, braţelor, gîtuluĭ şi mâinelor; înlătură petele de roşéţă şi de sóre, şi tóte nefrumuseţele peliţeĭ, redă feţeĭ brune, arse de sóre, culórea primitivă. Miracol de frumuseţe, peliţă încântătóre, isvor de juneţe. Flaconul Leĭ 5.

Se vinde numaĭ la Administraţia ziaruluĭ „Universul" strada Brezoianu Nu 19 în dosul Teatruluĭ Naţional, Bucurescĭ.

Lichid pentru a omorî păduchiĭ de lemn Fiind că, câte o dată este cam greŭ de a întroduce praful în nisce părţĭ ale patuluĭ, posedăm o apă care întrebuinţată cu o simplă pană şi udând părţile unde se găsesc păduchiĭ de lemn şi ouĕle lor, tóte aceste mor la moment şi pentru totd'auna. Flaconul leĭ 1.25.

Se vinde numaĭ la Administraţia ziaruluĭ „Universul" strada Brezoianu No. 19 în dosul Teatruluĭ Naţional Bucurescĭ.

BIBLIOGRAFIE

In editura Tipografieĭ „Universul„ aŭ apărut următórele cărţĭ:

ONÓREA DIANEI

de renumitul scriitor frances *Pierre Zaccone.* E un roman de 200 paginĭ care a produs în Francia şi Italia un entusiasm fără sémăn. **Preţul 1 leŭ.**

SINUCIDEREA MISTERIÓSĂ

DIN

Strada Marlot No. 13

de *Réné de Pont Jest.* Roman Judiciar de mare sensaţie. Citind acest roman şi aceĭ maĭ recĭ şi aceĭ maĭ sceptiĭ cititorĭ trebuesc să fie cuprinşĭ de o emoţiune nespusă. **Preţul bani 90.**

Se vinde la tóte chioşchiurile din capitală.

Cererile din provincie se vor adresa la administraţia ziaruluĭ „Universul", Strada Brezoianu No. 19.

Săculeţe Velutine

Singurele spre a parfuma albiturile, avênd un miros fórte delicat care se păstrézĕ mult timp.—Preţul 1 leŭ.

Se vinde numaĭ la Administraţia ziaruluĭ „Universul," Strada Brezoianu No. 19 în dosul Teatruluĭ Naţional Bucurescĭ.

Algontina pură Intrebuinţând specialitatea asta încetézĕ la moment clătinările şi durerile de dinţĭ.

Flaconul banĭ 80.

Se vinde numaĭ la Administraţia ziaruluĭ „Universul", strada Brezoianu No. 19 în dosul Teatruluĭ Naţional, Bucurescĭ.

Periĭ de dinţĭ de întâia calitate de 50 banĭ la 1.20 leĭ bucata.

Se vinde numaĭ la Administraţia ziaruluĭ „Universul" strada Brezoianu No. 19 în dosul Teatruluĭ Naţional, Bucurescĭ.

Minune! Minune! Minune!

Multe fură până aĭ lichidile şi prafurile inventate cu scopul de a omorî păduchiĭ de lemn (plosniţe), puricĭ şi alte insecte, dar între tóte nu fu niciŏ una care să ucidă cu totul aceste nesuferite insecte. Cu noul şi infailibilul praf ce noĭ presentăm publiculuĭ, tóte insectele ca păduchi de lemn, pureci, muscele şi altele, mor la cea d'întâĭ întrebuinţare. Acest praf curăţă asemenea capul de păduchĭ şi apără animalele domestice şi plantele, atât de insectele ce le supără cât şi de bólele ce ele produc. Efect garantat flac. banĭ 75.

Se vinde numaĭ la Administraţia ziaruluĭ „Universul", str. Brezoianu No. 19, în dosul teatruluĭ Naţional, Bucurescĭ.

ANUNCIU

Locul liber de lângă casele situate în colţul ce face strada Romană cu strada Cosma No. 18, vis-à-vis de d. general Arion, precum şi locul liber de lângă Cazarma Cuza, din délu Spiriĭ, în rând cu grădina numită la Capra, amêndouĕ împrejmuite din noŭ, care pot servi de grădinĭ publice, de magaziĭ de lemne saŭ de orĭ-ce întreprinderĭ, se închiriază pe termen de 3 anĭ; amatoriĭ pentru condiţie şi preţ să se adreseze la proprietarul lor Isaia Lerescu prin d. Guţă Tănăsescu, telegrafist, domiciliat strada Polonă No. 114.

24—13

ANUNCIU

Se publică spre cunoştinţa generală a amatorilor de a bea ţuică de 10 anĭ ve ritabilă garantată şi vin curat de la d. Isaia Lerescu pe preţurĭ moderate, că în faţa grădiniĭ Episcopieĭ, în rând cu d. Nicolae Blaremberg, s'a deschis singurul local de asemenea băuturĭ de la domnu-Lerescu.

In orĭ-care alt local, vênzarea de ţuică sub numele d-luĭ Lerescu nu este adevĕrată. 24—13

De închiriat un salon şi camere mobilate.

Strada Piaţa Amzeĭ No. 3. 3-1

Publicaţie

Biletele cu No. 16,252 şi 47,122 pentru Loteria Atheneuluĭ, dispărând după biuroul meŭ din casa No. 37 strada Toamnei suburbia Silivestru, invit pe ceĭ ce le va fi posedând a mi-le aduce, fiind-că în cas contrariŭ se va considera proprietatea mea. *D. S. Ştefănescu.*

Editura Tipografieĭ „Universul" **Luigi Cazzavillan**, Strada Brezoianu No. 19.—Bucurescĭ. Girant: *George Minculescu*

ANUL III.—No. 535. 5 Bani în Capitală—10 Bani în Provincie Luni şi Marţi, 9—10 (21—22) Iuniŭ 1886.

UNIVERSUL

FOAIA POLITICA ILUSTRATA

ABONAMENTE PENTRU CAPITALA:
Pe un an - - - - Leĭ 18
Pe şése luni - - - - „ 9
Pe treĭ luni - - - - „ 4.50
Pe 1 lună - - - - „ 1.50

Apare în tóte ḑilele de lucru la 7 ore diminéța.

REDACȚIA ȘI ADMINISTRAȚIA:
STRADA BREZOIANU. No, 19. BUCURESCI.

ABONAMENTE PENTRU JUDEȚE:
Pe un an - - - - Leĭ 18
Pe şése luni - - - - „ 9
Pe treĭ luni - - - - „ 4.50
Pe 1 lună - - - - „ 1.50

TIPOGR. „UNIVERSUL“
19, STRADA BREZOIANU, 19
— BUCURESTI —

Asortată din noŭ cu cele maĭ moderne litere, esecută orĭ-ce lucrare atingĕtóre de acéstă artă cu cea maĭ mare acurateță și cu preţurile cele maĭ reduse.

Pentru cititoriĭ şi abonaţiĭ „Universului“ cu un scăzĕmênt de 15 la sută.

Bucureștĭ, 8 Iuniŭ 1886

Economie

E fórte mult de regretat că ceĭ săracĭ, muncitoriĭ maĭ ales, nu vor să simță ceĭ maĭ mulțĭ nevoia de a economisi o parte din léfa lor pentru a putea să trăéscă când le va merge rĕŭ, când îĭ va lovi bóla orĭ nenorocirea. Muncitoriĭ noștri, de şi impovăraţĭ cu familiĭ grele, chieltuesc tot ce aŭ când le merge bine, și când le lipseşte lucrul saŭ puterea, sunt nenorociţĭ cu totul.

Omul trebue să adune orĭ-cât de puţin când póte s'o facă, şi acésta pentru că:

1) Economia formézĕ o rezervă pentru caz de bólă, lipsă de lucru, accidente saŭ alte nenorocirĭ; e necesară în bĕtrâneţe saŭ va fi de folos vĕduveĭ saŭ orfanilor sĕĭ, dacă omul se va întĕmpla să móră înainte de vreme;

2) Ea produce dobânzĭ și mărește venitul omuluĭ;

3) Îĭ face cu putinţă, în sfîrşit, sĕ întreprindă vre-un comerţ, saŭ să cumpere instrumente bune, şi orĭ-când să se bucure de un credit suficient pentru caz de nevoie mare saŭ când ar vrea să întreprindă ceva pe socotéla sa proprie și să se desrobéscă de sub salariat.

Nimenĭ care câștigă salariĭ — lucrător saŭ ba—nu trebue să cheltuéscă tot ce câștigă. Cel neînsurat și el ajunge într'o vreme bolnav, bĕtrân, etc., așa ca să nu pótă munci. Va trebui atuncĭ să fi strîns ceva, ca să n'ajungă cerșetor și să nu móră la spital. Când omul are soţie şi copiĭ, nevoia economisăreĭ se simte și maĭ mult, evident.

Dar, se va zice, adese-orĭ muncitorul nu póte economisi nimic din prea micul sĕŭ salariŭ: viaţa a scumpă. In adevĕr, sunt muncitorĭ, mai ales la ţară, cari abia pot să-'şĭ procure hrană—şi ce hrană!—pentru dênşiĭ şi familia lor. Indreptarea sórteĭ acestor desmoșteniţĭ trebue să fie ambiţia orĭ-căruĭ om de stat cu dragoste pentru poporul sĕŭ.

Dar sunt și alţĭ muncitorĭ, în sate ca şi în oraşe, muncitorĭ cu mâna saŭ cu capul, carĭ câștigă ceva maĭ mult. Acestora sfaturile nóstre se adreséză, căcĭ de unde nu e cum să strângĭ?

Dovadă că sunt muncitorĭ carĭ ar putea să economiséscă e că, în caz de lipsă de lucru, îĭ vezĭ trăind o lună întrégă cu ce câștigaŭ altă dată într'o jumĕtate de lună. Nu e de dorit ca un om să trăéscă cu aşa de puţin, dar trebue să se gândéscă fie-care la timpurĭ de grea nenorocire.

Maĭ știm că mulțĭ banĭ se chieltuiesc cu beţia; din suma dată acestuĭ viţiŭ degrădător, nu s'ar putea pune cel puţin jumĕtate la o parte?

Sunt fórte mulțĭ ómenĭ la noĭ—marea maioritate—carĭ şĭ ar asigura viaţa cu jumĕtate din banĭ pe cari-ĭ beaŭ, stricându-şĭ sănătatea, tîmpindu-se și făcându se nevrednicĭ de numele de om.

Impĕrătésa Rusieĭ. (Vezĭ pag. 3).

Spice din ţară

Pentru persónele muscate de un câine turbat în apropiere de cătunu Barboșĭ, aflăm că Comitetul permanent din Covurluiŭ a decis a da 1500 de leĭ, și a impus comuneĭ Filipeștĭ, pe teritoriul căreia s'a întêmplat accidentul, să dea 2000 de leĭ din bugetul sĕŭ, și cu ceĭ 500 leĭ aĭ dlui Sterea Cealăcu, una dintre victime, să se realiseze suma de 4000 de leĭ cu care să se pótă duce la Paris, împreună cu persónele muşcate și d. dr. Tăchianu, medicul primar al judeţuluĭ Covurluĭ.

Intrunirea de la Iași.— Suntem siguri informaţĭ, scrie „Lupta“, că întranirea fixată la 8 Iunie nu va avea loc. Credem chiar, că ea nu este numaĭ amânată, ci chiar că nu va maĭ fi de loc. Cauza care pare că a paralizat ţinerea acesteĭ întruniri, ar fi divergenţa de părerĭ între comitetul local al opoziţieĭ şi câţĭ va membri din comitetul din capitală, asupra terenuluĭ pe care oratoriĭ vor trebui să se pună în discursurile lor. Maĭ cu sémă chestia dacă atitudinea constituţională a regeluĭ trebue discutată saŭ nu, este punctul care separă maĭ cu sémă pe opoziţie făcênd-o să priméscă impulziunea a douĕ curente deosebite.

Emigrarea israeliţilor.—Duminică a plecat din Roman pentru America un numĕr de israeliţĭ din localitate, din care numaĭ o familie, iar ceĭ-l-alţĭ tinerĭ.

Un alt transport va pleca azĭ duminică și altul sĕptămâna viitóre.

Corpul advocaţilor din Roman, fiind nemulţumit despre chipul cum se exercită astă-zĭ deferenţa reciprocă care se datoreşte din partea advocatuluĭ către magistraţĭ și din partea acestora către advocaţĭ aŭ hotărît a se întruni in corpore, duminică 8 a curenteĭ, pentru a aviza la mĕsurile ce sunt de luat pentru prestigiul advocaţilor, și pentru a se putea preîntîmpina o complectă discordanță între tribunal și Baroŭ.

60 oi trăsnite.—La 28 Maiŭ trecut, 60 oĭ ale unor locuitorĭ din comuna Talea, plaiul și judeţul Prahova, ce le aveaŭ la păşune în muntele Răteiu, comuna Morveni, aŭ fost ucise de trăsnet.

Poșta luată de curent.—In nóptea de 30 spre 31 Maiŭ trecut, venind de la Târgu Ocna poșta cu 4 caĭ şi voind a trece apa Caşinuluĭ, care era fórte mare, a fost luată de curent și adusă în marginea apeĭ Trotușu.

Aci s'aŭ găsit trăsura stricată şi 2 caĭ morţĭ; iar surugiul nu s'a putut afla până acum.

Călcat de mașină.—In ziua de 31 Maiŭ trecut, băiatul Mihalache Stancu, din comuna Pitésca-Pasĕrea, judeţul Ilfov, în etate de 14 anĭ, fiind la păşune cu caiĭ stăpânuluĭ sĕŭ Mihalache, odăiaș de pe moșia Pantelemon, în dreptul odăeĭ numită a Ţiculuĭ, culcându-se pe şinele caieĭ ferate Bucureștĭ-Feteștĭ, și pe când adormise a fost atins şi rănit la cap de locomotiva ce traversa linia între Bucureștĭ-Brăneștĭ, din care causă se află greŭ bolnav.

Sinucidere.—Sanda, soţia sătcanuluĭ Radu C. Neagu din comuna Spulbera, judeţul Putna, s'a sinucis prin spânzurătóre.

Motivele acesteĭ sinucideri nu se cunosc până acum.

IGIENA

Auzul.

Auzul e simţul care ne face să percepem vibraţiunile corpurilor exterióre. Efectul aceștor vibraţiĭ se numește zgomot saŭ sunet. Auzul se ezercită cu ajutorul urechilor.

Aerul, agitat de vibraţiile sunetuluĭ, loveşte urechea; tóte părţile ce compun acest organ se pun atuncĭ în mișcare și fac să soséscă, prin mijlocirea nervuluĭ acustic, vibraţiile corpurilor sonore până la creierĭ.

Există un raport esenţial între organul auzuluĭ și organul vocal. Surzenia din naștere, atrage dupe sine muţenia, pentru că atuncĭ nu ne este cu putinţă să cunóștem și să imităm sunetul voceĭ celor-l'alţĭ.

Simţul auzuluĭ e legat așa de tare cu facultăţile intelectuale, încât o uşóră surzenie în copilărie póte duce la muţenie: atuncĭ vorbirea dispare încet încet, inteligența slăbeşte și rĕmâne circumscrisă, în marginĭ fórte strîmte.

Muzica, care slujeşte a face să nască și să se exprime atâtea simţiminte, contribue mult la perfecţionarea auzuluĭ, el agită conservarea orĭ restabilirea liniștеĭ sufletuluĭ şi la gonirea urîtuluĭ, care este, pentru fiinţele cugetătóre, o bólă grea.

DIN PARIS

(Corespondența particolară a „Universuluĭ“)

3 Maĭ.

Expulzarea printilor.— In urma legeĭ de expulzare deja votată de cameră și care probabil va trece și la senat, prinţiĭ vor fi nevoiţĭ să plece din Francia.

Iacă numele prinţilor acestora:

Ceĭ ce aparţin caseĭ ex-regale:

Ludovic Filip Albert, conte de Paris, născut în Paris la 24 August 1838, din Ferdinand, duce de Orleans, întâiul năs-

cut al regelui Ludovic-Filip, mort la 1842, și din Elena de Mecklemburg-Schwerin.

Ludovic Filip Robert, duce de Orléans, întêiul seŭ născut, în vîrstă de 15 anĭ.

Ceĭ ce aparțin caseĭ ex-imperiale:

Napoleon Iosef Carol Paul născut la 9 septembre 1822, unit în căsătorie la 30 Ianuarie 1859 cu Clotilda Maria Teresa, fiica regelui Victor Emanuel. — I-se zice Jerôme, pentru că e fiul luĭ Jerôme Napoleon Bonaparte regele Vestfalieĭ, fratele maĭ mic al luĭ Napoleon.

Napoleon Victor Jerôme, întâiul seŭ născut, născut în castelul de Meudon la 18 Iulie 1862.

V'am maĭ spus în corespondențele mele trecute în de ajuns asupra pricinelor propuneriĭ și votăriĭ acesteĭ legĭ excepționale contra careia ca lege escepțională, sunt și eŭ. E adevĕrat însă că Orleaniștiĭ nu prea aŭ să se plângă mult de guvernul republiceĭ, care nu 'ĭ va trata niciĭ o dată așa cum aŭ tratat eĭ dinastia Braganza, cu care s'aŭ înrudit acum, pe pretendențiĭ la tronul Portugalieĭ pe care 'ĭ împușcaŭ în 24 de césurĭ de 'ĭ maĭ prindeaŭ prin țară.

In strĕinătate orleaniștiĭ nu vor avea să trăiască din greŭ. Ba chiar vor trăi liniștit și comod de tot, *en attendant leur astre*, care nu va străluci niciĭ-o-dată, să sperăm.

1 2

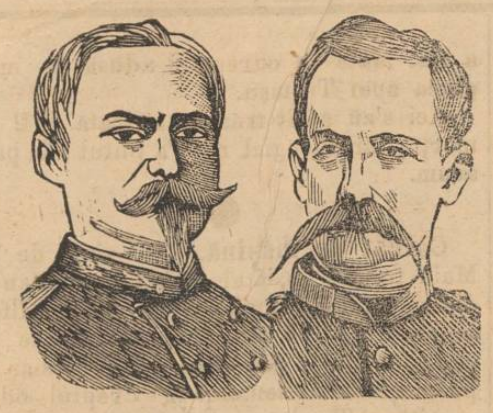

3 4

Știțĭ că deputatul uvrier Basly—contrar expulzărilor—propusese un proiect de lege pentru ca să se înapoiască națiuneĭ bunurile prinților de Orléans. Aceștia însă șĭ-aŭ luat de mult precauțiunile, chiar și ceĭ cari nu 's acum în primejdie d'a fi expulzațĭ.

Dintr'o comunicare publicată de *Justice*, resultă că mare parte din bunurile nemișcătóre ale Orleanilor sunt ipotecate.

Ducele de Chartres s'a împrumutat pentru casele sale din Paris și Deauville cu 650.000 leĭ; contele de Paris pentru moșia Eu cu 3.000.000; ducele de Aumale — care are bogățiĭ nemărginite în Sicilia—pentru casa luĭ din suburbia St. Honoré No. 13 Paris și pe moșiile sale Chantilly și Guise cu 12.250.000 leĭ. Ceea ce constitue un capital de 15.900,000 pe care 'l aŭ Orleaniĭ sigur.

Portretele ce vĕ trimit reprezintă: întâiul pe contele de Paris, al doilea pe ducele de Chartres, fratele sĕŭ.

Al treilea portret este al lui Jerôme Napoleon, prințul protestelor și al manifestelor; și al patrulea al fiuluĭ sĕŭ, Victor.

Decazeville. — Știțĭ, pentru că v'am scris aséră, că la Rodez s'a început procesul contra a 8 minorĭ și 3 femeĭ acuzațĭ d'a fi omorîtoriĭ luĭ Watrin, când cu întâia grevă de la Decazeville. Vĕ voiŭ da amănunte în privința mersuluĭ acestuĭ proces.

Greva din Decazeville, care precum știțĭ, ține de atâtea lunĭ, a încetat. De astă dată însă Societatea minieră a fost biruită: ea a primit condițiile uvrierilor, sporire de plată și ziua de lucru de 8 césurĭ.

Acésta e o mare victorie pentru partida uvrieră.

Duel.—Se vorbește că Courcy și Warnet, foștĭ comandanțĭ în Tonkin, se vor bate în duel. Courcy e cel care a luat cu el archivele când s'a întors în Francia.

Trajan.

ACTE OFICIALE

* Se fac următórele modificărĭ de circumscripțiĭ comunale în județul Teleorman:

a) Comunele Plosca de-Sus și Plosca-de-Jos se întrunesc în o singură comună, care va purta numirea de Plosca, cu reședința în cătunul Plosca-de-Sus;

b) Comunele Pĕrul-Rotund și Nenciulești vor forma o singură comună sub numirea și cu reședința în Nănciulești;

c) Comunele Netoțiĭ-de Sus și Netoțiĭ-de-Jos, se întrunesc spre a forma o singură comună, care va purta numirea de Netoțiĭ, cu reședința în cătunul Netoțiĭ-de-Jos.

Corespondența Telegrafică

(*Serviciul particular al „Universului“*)

Mórtea regelui Bavarieĭ

Berlin, 6 Iunie.

Primind în audiență pe pe maĭ mulțĭ ofițerĭ, împĕratul s'a exprimat ast-fel: Din nenumĕrate amĕnunte am putut pricepe maĭ cu sémă în ceĭ doĭ anĭ din urmă că grozava catastrofă petrecută în Bavaria era numaĭ o cestiune de timp; vindecarea regeluĭ, era imposibilă. Mi-se sfâșie inima gândindu-mĕ că un domnitor așa de bine înzestrat a putut să aibă un sfîrșit atât de trist. El șĭ-a guvernat bine poporul și a respectat cu credință legătura cu imperiul.

Greviștiĭ în Belgia.

Mons, 6 Iuniŭ.

Incetarea lucruluĭ în orașele Quaregnon, Jemappes și Flenu este generală. Numĕrul greviștilor se urcă la 5000. O cétă de 600 greviștĭ a străbătut cu stégurĭ roșiĭ distanța dintre Quaregnon și Jemappes atacând fabricele în calea lor și silind pe lucrătorĭ să intre în grevă. Sosind gendarmeria eĭ aŭ fugit.

CRONICA BUCURESTEANA

Duminică, 8 Iunie.

Inspecție regală.—Jouĭ, 5 ale corenteĭ dupe amiazĭ, M. S. Regele, însoțit de adjutantul de serviciŭ, a mers pe platoul de la Țurlóia și a inspectat regimentul 21 de dorobanțĭ ce se afla bivacuat acolo.

La întórcere, Regele se opri în satul Băneasa și vizită școla comunală.

Vinerĭ, apoĭ la orele 9 diminéța, M. S. Regele a mers călare la platoul de la Cotrocenĭ și a inspectat regimentele 2 și 6 de artilerie.

M. S. a arĕtat mulțumirile sale atât oficerilor, cât și trupeĭ, pentru gradul instrucțiuneĭ și buna ținută ce a constatat în aceste inspecțiunĭ.

Legea instrucțieĭ.—Comitetul delegaților Camereĭ pentru legea instrucțieĭ s'a întrunit și ierĭ spre a discuta proiectul de lege pentru reformarea învĕțămêntuluĭ. Lucrările sunt aprópe d'a fi gătite. Ca raportor al comitetuluĭ s'a ales d. A. Vizanti.

Primar.—Candidațĭ la postul de primar al capitaleĭ sunt treĭ: d. Cerkez, d. N. Manolescu și Ión Răducan. Care va avea fericirea să fie ales *părinte al orașuluĭ*?

Loteria Ateneului.—Comisia lotărieĭ întrunindu-se ierĭ a hotărît ca să se facă o noă tragere vînzînd și cele 65.551 bilete nevîndute.

D'ale Camereĭ. — Anunțasem ierĭ că se vorbia de o prelungire a sesiuneĭ Corpurilor legiuitóre. Acum ni-se spune că acéstă prelungire va fi de 5 zile.

Convențiĭ.—Se vorbește din noŭ despre o convenție de comerț între noĭ și Turcia. Se afirmă chiar că d. Bălăceanu, ministrul nostru la Constantinopol, a primit instrucțiĭ în acéstă privință.

-- Vinerĭ s'a împărțit deputaților convenția consulară cu Germania ca s'o studieze.

— In privința convenției de comerț cu Francia, se pare că, ne maĭ fiind vreme de ajuns spre a se încheia o convenție în tótă forma, se va face de o cam dată o învoială provizoriă.

Mitropolitul primat iar nu este sănĕtos. Lunĭ, mitropolitul va pleca la Fundeni, la aer curat.

Decorație.—S'a acordat d luĭ Grigorie C. Satzu înalta autorizațiune de a primi și purta insemnele de Mare-Cruce ale ordinuluĭ „Mântuitorul“, ce i s'a conferit de către M. S. Regele Helenilor.

Credite.—S'a deschis pe séma ministeruluĭ cultelor și instrucțiuneĭ publice un credit extra-ordinar de leĭ 2,400, pentru plata a douĭ funcționarĭ suplimentarĭ ce se voĭ însărcina cu ordonanțarea gradațiuneĭ corpuluĭ didactic.

Legea pentru încuragiarea apelor minerale din țară și a produselor lor a apărut în „Monitorul“ de ierĭ.

Acéstă lege acordă și transportul cu un preț scăzut vizitatorilor băilor în timpul de la 1 Iunie până la 15 Septembre.

Un regulament special al ministeruluĭ lucrărilor publice va regula chipul în care acest scăzĕmênt se va face.

Călcat de cal. — Copilul domnuluĭ Cucu, tipograf pe bulevardul Elisabeta, a fost trântit ierĭ din nebăgare de sémă de un individ anume Aurescu Mihaĭ, ce trecea călare pe drum, fiind beat mort. Copilul e ușor rănit, iar Aurescu e la poliție.

De furat.—Ilie Dumitru se încerca vinerĭ să vêndă în hala vechiturilor o tavă de argint cu urmĕtórele inițiale pe ea: A. F. I. C. Poliția bănuind că ar fi de furat, a arestat pe Ilie Dumitru.

Donație.—Fratele regretatuluĭ dr. Marcovicĭ a dăruit societățeĭ studenților în medicină 227 de volume, maĭ multe fascicole, o bibliotecă de stejar și 200 de leĭ.

Mórtă subit.—Ierĭ diminéță a încetat grabnic din viață femeia Niculescu Elena de pe strada Sculpturеĭ No. 13. Cadavrul ĭ-a fost dus la spitalul Brâncovenesc.

Lepădat.—Nisce ómenĭ ce treceaŭ pe strada Pensionatuluĭ aŭ găsit în gangul caseĭ No. 25 un băiat ca de vre-o treĭ săptămânĭ, lepădat acolo de părințiĭ luĭ, și avênd la gât un bilet cu inscripția: *Nu este botezat.*

Muscată de un câine turbat. — Vinerĭ o femeie ce trecea pe strada Mercur a fost muscată de un câine al dómneĭ Maria Eliade de pe acea stradă. Câinele s'a recunoscut a fi turbat și femeia a fost dusă la spital.

Botnițe! botnițe! botnițe!

Un nerusinat.—In urma notițeĭ publicată în privința individuluĭ Pompeiŭ Popescu în numĕrul trecut al ziaruluĭ nostru, ne-am pomenit ierĭ cu acest individ

---

Foița „Universului“

145

DRAMELE VIEȚEI

Miliónele Domnuluĭ Joramie

PARTEA A DOUA

Opera Rĕuluĭ

XIII

In drumul de fier.

— Ah! eraĭ servitóre?

— Da, domnule, într'o fermă, lângă Ninville; a trebuit o nenorocire mare, pentru ca să nu mĕ maĭ pot îndoi de dragostea luĭ Scarlat Labaume, și, la rîndul meŭ, l'am iubit. Este așa de bun, așa de devotat, bietul flăcăŭ... Vezĭ, domnule, neștiind dacă avém banĭ, el mi-a adus de la Blois, tóte economiile luĭ, o mie de leĭ; voia cu orĭ-ce preț să 'mĭ dea aceștĭ banĭ, dar eŭ n'am vrut.

Când eștĭ nenorocit, când toțĭ te disprețuiesc și găsești un prieten ca să te mângîie și să te apere în potriva tuturor, eștĭ sigur că acela te iubește nu 'ĭ așa, domnule?

— Da, negreșit.

— Da, în urma celor ce a făcut pentru mine, dacă n'aș iubi pe Scarlat Labaume, aș fi o fată fără inimă, și cu tóte astea simt că am să sufer mult.

— Lasă, domnișóră Denizo, nu trebue să desnădĕjdueștĭ așa; nu știĭ ce 'țĭ pregătește viitorul. Dacă am auzit bine ce 'țĭ spunea d. Scarlat, mumă sa, care știĭ cât prețuiești, ține mult la d ta; ea va vroi fericirea fiuluĭ eĭ și va stărui pe lîngă bărbatu sĕŭ.

Orĭ cât de grozav ar fi acest bogat cultivator din Ninville, în cele din urmă va pricepe că maĭ este și alt ceva pe lume afară de banĭ și de câte-va pogóne de pămênt.

— Țăranĭ, domnule, rĕspunse Deniza zîmbind, nu prea vor să înțelégă lucrurile de inimă.

— Se póte; totușĭ, trebue să aĭ încredere în iubitul d tale. Să știĭ, dragostea e o putere: ca să te aibă, d. Scarlat va ști să biruiască tóte piedicele.

Dar tocmaĭ vorbiaĭ de o nenorocire; fără să fiŭ prea indiscret, pot să te întreb ce s'a întâmplat?

— Un lucru spăimântător, d le.

— Dupĕ convorbirea d-tale cu d. Scarlat, am înțeles că niște ómenĭ rĕutăcioșĭ vruseră să 'țĭ facă rĕŭ, că fuseseșĭ bîrfită.

— Nu e așa, d-le. Dar n'am de ce să 'țĭ ascund adevĕrul: ies din închisóre.

— Din închisóre! exclamă Ștefan.

— Vaĭ! da, domnule.

— Aĭ fost arestată?

— Arestată, dusă la temniță între jandarmĭ, ca cea din urmă nemernică.

— Oh! biată fată! Așa dar, te învinuiseră pe nedrept?

— Da, domnule; dar se vede că eraŭ indiciĭ grele în potriva mea și că mĕ puteaŭ crede vinovată.

— Haida de! făcu Ștefan.

— De góba am strigat că eram nevinovată, n'aŭ vrut să mĕ asculte, și din ordinul judecătoruluĭ de instrucție am fost arestată și dusă în temniță la Blois.

— Și de ce cutezaŭ să te învinovățéscă?

—Că aș fi omorît pe o femeie și ca aș fi hóță.

— Ah! prea de tot! esclamă tînărul indignat.

— Când se săvârșește o crimă, justiția caută pe vinovat, și se întîmplă des, ca ea să nu 'l găséscă; atuncĭ ea arcstéză ómenĭ nevinovațĭ, fără să 'ĭ prea pese de rĕul ce ar putea urma dintr'asta. Așa mi s'a întîmplat mie, domnule. Am fost bănuită, li s'a părut că descopere că eram complice cu omorîtorul, și m'aŭ dat la temniță.

Am suferit mult și am plâns de ajuns în închisóre; dar, fiind nevinovată, am fost tot-d'auna liniștită. Și acum când s'a dat... cum se zice?... Ah! o ordonanță de neurmărire; acum când mĭ-aŭ dat drumul, nu 'mĭ aduc aminte de chinurile mele trecute și iert pe domniĭ magistrațĭ că s'aŭ amăgit.

— Dar, în sfîrșit, pe ce 'șĭ întemeiaŭ acuzarea?

— N'am priceput de loc.

— Eraŭ cel puțin în potriva d-tale aparențe de vinovăție?

— Se vede.

— Ah!

— Dacă dorești, domnule, și dacă nu te plictisește asta, îțĭ voiŭ istorisi ce s'a petrecut.

— Da, da, fata mea, istorisește-mĭ asta. Te voiŭ asculta cu luare aminte și sunt sigur de maĭ înainte că am să fiŭ interesat mult.

— Eĭ bine, d-le, iată cum staŭ lucrurile: maĭ întâiŭ trebue să 'țĭ spun că ieram douĕ slujnice la moșia Grandval. Cea-l altă slujnică, o bătrînă fórte bună și de trébă, se împrietenise cu mine și eŭ ținém tare mult la ea. Dar, pentru niște motive ce avea ea, noĭ nu ne arătam către stăpînĭ că ne învoiam între noĭ. Inainte-le abia vorbiam una cu alta; nu maĭ când ieram singure, séra, în odaia eĭ orĭ într'a mea, vorbiam cu inima deschisă.

Intr'o zi, un om îmbrăcat ca cerșetorĭ trecu pe la Grandval și oprindu-se pe la curte ceru de pomană; i-se dete ce-va și plecă. Acest cerșetor, care părea să n'aibă decât o mână, era necunoscut prin locurile acelea; atuncĭ venia întâia dată.

Intr'aceeași zi, séra, pe o vreme întunecósă, cu tóte tunetele și fulgerele și plóia ce era să cadă, bătrâna mea prietenă se duse să deschidă portița ocoluluĭ în care staŭ mânjiĭ. Dar ca să se ducă de la curte la ocol și ca să se întórcă înapoĭ, trebuia să trécă pe lângă o mlaștină mare.

(Va urma)

Emile Richebourg

intrând în redacția nóstră și cerêndu-ne să facem o dezmințire. Ne-am indignat fórte mult de cutezanța acestuĭ individ, care în urma scârbóselor calomniĭ publicate asupră-ne prin diferite ziare, dupĕ ce ne înșelase falșificând niște chitanțe, maĭ avea nerușinarea să calce în redacția nóstră și maĭ ales să ne céră ca să dezmințim un fapt cert—avem chiar și chitanța de chirie dată de d. Pompeiŭ Popescu femeeĭ pe care a bătut-o crunt sub cuvênt că nu-ĭ plătise—și de aceea d. Cazzavillan l'a dat pe ușă afară.

Cu ocazia venireĭ individuluĭ Pompeiŭ deja dat de noĭ în judecată pentru calomnie și falș, la noĭ, a început să se laude că e spion polițienesc, ca până acum treĭ zile fusese în opoziție, dar că acum a trecut în partida guvernamentală și că s'a prezintat la d. Brătianu căruia ĭ-a spus acósta, declarându-ĭ că n'a fost niciŏ dată in contra d-luĭ.

Credem ca individul Pompeiŭ să fie spion polițienesc—niciŏ că e bun de alt ceva—ne mirăm însă cum d. prefect a putut recruta un asemenea om, care de sigur niciŏ în funcția asta nu va putea aduce marĭ servicii. Tot de o dată anunțăm pe primărie că individul Pompeiŭ Popescu, **notabil** (!!) în mahalaua Cătunuluĭ, se laudă că și-a dat demisia dintr'acéstă sarcină de încredere, în care ne-am mirat și ne mirăm cum de este ținut, dar că primăria nu ĭ-o primește. Știind cine e acest om, nu ne prea vine a 'l crede că și a dat dimisia; dar de va fi cum-va adevĕrat, învităm pe primărie să se grăbéscă a 'ĭ primi demisia, sigură fiind că va găsi alt om **vrednic** d'a i-se da a céstă sarcină.

In cele din urmă aflăm că în adevĕr individul Popescu a cerut la poliție un post de agent, dar acésta numaĭ pentru a putea obține un bilet gratuit de drum de fer până la Craiova, unde are proces cu o sermană femeie pe care de câte-va lunĭ o a aruncat pe drumurĭ luându-ĭ o căsuță în apropiere cu aceea a nevesteĭ luĭ și zicênd că este proprietatea luĭ iar nu a sĕrmaneĭ femeĭ.

*

Numiriĭ și înaintări.—D. Mihail Bocriu, institutor provizor al claselor III și IV și director al școleĭ primare de băeți No. 2 din Turnu-Măgurele și d. Dimitrie Constantinescu, institutor provizor al claseĭ I de la școla primară de băeți No. 4 din Craiova se numește definitiv în posturile ce ocupă.

D. G. Paleologlu, actual șef-perceptor clasa II în serviciul exterior al vămilor, este înaintat în postul de șef-perceptor clasa I în acelaș serviciŭ în locul d-luĭ Ion Crăciun, destituit și dat judecăteĭ pentru delapidare de banĭ publicĭ, iar în funcțiunea de șef perceptor clasa II în locul d-luĭ G. Paleologu este numit d. Filip Ionescu.

D. Stavri Predescu este numit în funcțiunea de copist la biuroul vămilor; d. Dumitrie Marinescu, în funcțiunea de împachetator la ministerul de finance; d. Ion Ionescu, copist la casieria județuluĭ Iași și d. I. Constantinescu, în postul de controlor pe lângă casa creditului din județul Olt.

D'ale Armateĭ

D. Simionescu Ilie s'a numit în funcțiunea de grefier al comisaruluĭ regesc de pe lângă consiliul de rezbel din corpul 3 de armată.

S'aŭ primit în armată cu gradul de medicĭ de batalion doctoriĭ Mihail Gheorghe și Palauz Andreĭ.

CIUDĂȚENIILE

Rĕposatuluĭ rege al Bavarieĭ

Regele Ludovic iubia mult pe fratele sĕŭ Oton, care acum e proclamat rege, și care înnebuni acum 15 anĭ.

Maĭ mult iubi însă pe prințesa Gisela, care avu să sutere mult din pricina acestuĭ amor.

Nu rar se întîmpla ca la miezul nopțeĭ saŭ și maĭ târziŭ să vie în palatul eĭ vreun cavaler care să 'ĭ dea pe dată și personal un buchet de florĭ saŭ alt dar.

Și cu atât e maĭ ciudat acest amor, cu cât el nu putea suferi pe cele-l-alte femeĭ. Intre altele se istorisește următórele anecdote:

Intr'o zi, regele întâlnindu și secretarul, îĭ zise:

— „Am vĕzut fața nevesteĭ d-tale!“

Secretarul care nu 'l pricepea ce vrea să 'ĭ spună, crezu că vroia să 'ĭ facă o onóre și se înclină. Dar regele mâniat repetă.

— „Am vĕzut fața nevesteĭ d-tale!“

Secretarul, ghici ce înțelegea regele prin acele vorbe și se grăbi a 'l asigura că pe viitor n'o va maĭ vedea.

De mult timp regele avea obiceiŭ să 'și osândéscă la *Bastilia* pe servitoriĭ ce nu i-se supuneaŭ în tocmaĭ la ordine. La începutul anuluĭ acesta osândirile acestea deveniaŭ dese.

Era de ajuns să vorbéscă cine-va cu un osîndit ca să primească acelașĭ pe dépsă.

Dar maĭ ales 'ĭ plăcea să 'l biciuéscă.

Un servitor rĕmase chior într'o asemenea ocazie, ceea ce costă cât-va pe casa regală. Pe urmă lucrurile merserĕ și maĭ rĕŭ, și regele arunca céiŭ cald în ceĭ ce nu 'l ascultaŭ.

Un singur servitor scăpă neatins, bărbierul Hoppe.

Intr'o zi regele vru să vadă cum 'ĭ sta ca Lohengrin. Și 'și făcu în curtea castelului de Münich un bazin mare pe care se preumbla cu o barcă mare trasă de o lebădă. Apa însă era prea limpede; aceea a luĭ Lohengrin fusese albastră. Regele puse să se tórne în bazin vitriol care însă distruse fundul bazinuluĭ și se rĕspândi prin odăile inferióre ale castelului.

Pe urmă regele vru valurĭ agitate. Maĭ mulțĭ uvrierĭ se puserĕ la lucru. Valurile rĕsturnară însă barca și pe rege. Ludovic II se plictisi atunciŏ de rolul luĭ Lohengrin.

Noutățĭ Telegrafice

Viena, 6 Iunie.

Camera deputaților. — Dupĕ o discuție care a durat douĕ zile, propunerea minorității comisiuniĭ, privitóre la taxele de stabilit asupra petroleuluĭ, a fost respinsă prin 160 voturĭ contra 154; pe urmă camera a adoptat o propunere intermediară, între cele 2 proiecte prezintate, unul de guvern și altul de comisiune.

Münich, 6 Iunie.

Prințul ereditar al Germanieĭ, ducele de Genua, ducele Albert de Vürtemberg, marele duce de Hessa, prințul George de Saxa și marele duce ereditar de Oldenburg aŭ venit ca să asiste la înmormêntarea regeluĭ Ludovic.

Münich, 6 Iunie.

Astă zĭ comisiunea de 28 membri, însărcinată cu ascultarea explicațiilor Cabinetuluĭ, în privința stabilireĭ regenteĭ, a ținut prima ședință secretă.

Sofia, 6 Iunie.

In urma mijlociriĭ maĭ multor deputațĭ aĭ partiduluĭ guvernamental, d-niĭ Karaveloff și Radoslavoff s'aŭ împăcat. Cu tóte acestea criza ministerială tot perzistă. Se zice că pentru a păstra unitatea partiduluĭ, doctorul Stranski și un al personagiŭ politic vor înlocui doĭ membrĭ aĭ cabinetuluĭ actual și pe lângă acésta postul astăzĭ vacant al ministeruluĭ de interne va avea un titular.

Știrea dată de „Indépendace roumaine“, care spune că lucrările de delimitare între România și Bulgaria aŭ fost întrerupte din cauza opuneriĭ delegaților bulgarĭ nu este exactă, căcĭ delegațiĭ tehnicĭ aĭ celor douĕ părțĭ lucrézĕ chiar pe locurile unde se va trage linia de fruntarie.

Spice din Străinătate

2 crime.— La Paternò, (Sicilia) acum vre-o patru zile, se prezentă la comandantul jandarmilor un tînĕr spunêndu-ĭ că douĕ crime se făcuserĕ în casa luĭ.

Intrebat de aprópe de comandant spuse că tatăl sĕŭ dupĕ ce violase pe o fată a luĭ, sora denunțătoruluĭ, o făcuse mumă de 2 orĭ și omorîse pe copiĭ născuțĭ de ea.

Cercetând comandantul lucrul, află de la fată chiar că unul din copiĭ fusese zămislit și ucis de către tatăl eĭ, altul zămislit și ucis de un prieten vechiŭ al familieĭ, și un al treilea zămislit, dar nu ucis, pentru că e dat între copiiĭ găsiți din Paternò de către fratele eĭ.

Criminaliĭ sunt în mâna justițieĭ.

—◆—

Catastrofă pe mare.—Se scrie din Hamburg că corabia germană „Rio“ din Hamburg, a ciocnit și cufundat lângă Norderney vaporul „Kronprinz.“

Catastrofa s'a produs așa de repede, încât—spune un călĕtor care se afla pe bordul corăbieĭ „Rio“—n'a ținut 5 minute. Câte-va cadavre s'aŭ ivit peste puțin d'asupra apeĭ.

„Rio“, de óre-ce suferi câte va strică ciunĭ, trebui să reintre în portul Hamburg.

—◆—

Bigamie regularizată.—In urma unuĭ proces intentat de nevastă-sa, care se dusese înadins din Irlanda în America, un óre-care Macffee fu osândit pentru bigamie.

Ieșit de curênd din închisórea de la Wisconsin, prin ajutorul celeĭ d'a doua nevastă care 'ĭ ceruse grațierea, el a intentat proces de divorț întâieĭ sale neveste.

Divorțul i-s'a acordat și el s'a însurat regulat cu liberatórea sa.

Căsătoria s'a celebrat la Hudson.

Consiliŭ practic

Petele de rugină de pe rufe se scot storcênd zéma uneĭ lămâĭ într'o lingură, de se póte de argint; încălzind'o la o lumînare de céră și spălându-se pata cu lichidul cald. Pata dispare cu totul fără să vatăme albiturile.

ILUSTRAȚIA NOASTRA

Astăzĭ dăm ca ilustrație portretul împărăteseĭ Maria a tuturor Rusielor. Ea e fiica regeluĭ Danemarceĭ și cumnata principeluĭ de Walles, moștenitorul tronuluĭ Angleĭ. Maria s'a născut la 26 noiembre 1847, e prin urmare de aprópe 39 de anĭ.

Nota satirică a zileĭ

Teatru chestiunei Orientului

Stagiunea s'a sfîrșit; dar reprezentația e amânată peste câte-va zile.

Noutățĭ Hazliĭ

Intre slugă și stăpână:

— Mariță, vino să mĕ pieptenĭ; trebue să plec la teatru.

— Numaĭ de cât, cuconiță.

— Veĭ lua florile care's în salon spre a mi-le pune pe pĕr.

— Și ce pĕr vreĭ cuconiță să'ți pun sub florĭ?

Corpurile Legiuitóre

CAMERA

Ședința de la 7 Iunie 1886

D. ministru cere ca Adunarea să trécă în secțiunĭ și să studieze convenția consulară cu Germania.

D. C. Fleva adresézĕ următórea interpelare d-luĭ ministru de interne.

1. Cunóște d. ministru scandalul care a fost provocat de către administrațiunea din Brăila cu ocaziunea uneĭ întruniriĭ provocată de către un mare numĕr de cetățenĭ; 2 Ce mĕsurĭ crede a lua d. ministru în contra prefectuluĭ local pentru că a atentat ast-fel în contra dreptuluĭ ce aŭ cetățeniĭ de a se întruni liber.

D. N. Fleva a anunțat guvernuluĭ o interpelare despre o fóie publică, numită „Trompeta Bucureștilor“, ce a apărut de curênd în capitală și care printr'un limbagiŭ obscen și plin de violință face apel la rĕzboiŭ civil cerênd vĕrsare de sânge pe uliță și îndemnând pe aceĭ ce susțin guvernul ca cu ciomege și topóre să estermine pe aceĭ ce sunt în opoziție.

Camera trece în secțiĭ.

SENATUL

Ședința de la 7 Iunie 1886

Se comunică mesagiul pentru prelungirea corpurilor legiuitóre pênĕ la 15 Iunie 1886; se depune legea pentru modificarea consiliuluĭ de pe lângă ministerul domeniilor și desființarea oficiuluĭ statistic; pentru încheerea convențieĭ cu Th. Mehedințeanu și pentru deschiderea unuĭ credit de 1,685.000 pentru repararea podurilor depe șoselele naționale din cauza ploilor.

Apoĭ senatoriĭ trec în secțiunĭ.

Cugetărĭ

Viața ne silește necontenit să plângem prin anticipație saŭ prin amintire.

Frea fericit putem fi—de cele maĭ multe orĭ— când o lege nouă e numaĭ nefolositóre.

Adevĕratul patriotism stă în a-țĭ mărturisi greșelele ca să te îndreptĭ, iar nu să le ascunzĭ ca să le prelungeștĭ urmările.

Lumea e o întinsă societate de ajutor reciproc și de bine-facere.

Ultime Sciri

Bucureștĭ, 8 Iunie.

Elevĭ școleĭ normale din Galațĭ espulzațĭ de conferința profesorală, aŭ fost iertațĭ de minister și s'aŭ întors la școlă, rĕmânênd să se pronunțe din noŭ conferința, care se întrunește astă-sĕră.

La conferință nu vor maĭ lua parte d-niĭ Filipide și Radu, nefiind profesorĭ definitivĭ.

*

Ministrul Germanieĭ la noĭ, d. Busch, a sosit ierĭ de la Sinaia.

*

Examenele căpitanilor din corpul 2 de armată se vor sfîrși la 14 Iunie.

*

Se spune că d. Stolojan și-a dat dimisia și că 'ĭ va lua locul d. P. S. Aurelian.

*

Senatorul colegiuluĭ I de Teleorman, d. D. Pișcă, a murit ierĭ nópte.

*

Arestanțiĭ de la Dobrovĕț care evadaserĕ din temniță, aŭ fost prinșĭ.

*

„Românuluĭ“ i-se scrie din Viena că maĭ mulțĭ fabricanțĭ marĭ din Austro-Ungaria s'aŭ hotărît, de nu se va reînoi convenția, să 'și mute fabricele în România.

*

S'a revocat decretul de expulzare al d-luĭ Droc-Bănciulescu.

*

Un consiliŭ de miniștri s'a ținut ierĭ.

*

Președinte al comisieĭ parlamentare, ce trebue să studieze codul de comerț, s'a ales ierĭ d. G. Cantili.

Comisia va începe să lucreze de lunĭ.

*

D. N. Fleva ar fi pregătind o broșură cu care să dea séma de cum a administrat comuna cât a fost primar.

*

La d. Pittiș, acuzat de omorul celor 4 transilvănenĭ găsiți îngropați la Târgoviște, s'aŭ găsit într'o gaură din casa sa din Târgoviște 50.000 leĭ în hârtie.

*

D. V. C. Rosetti protestă contra propunereĭ depusă la cameră ca să se deschidă un credit pentru plata datoriilor luĭ C. A. Roseti și adaogă:

„Cu durere însă vom fi nevoiți a protesta contra orĭ-căreĭ legĭ care ne-ar pune în neputință d'a restitui din vînzarea scrierilor luĭ C. A. Rosetti sumele cu carĭ s'ar plăti datoriile sale, și decĭ de a fi credincioșiĭ sĕĭ executorĭ testamentarĭ.“

Ultima óră

Viena, 7 Iunie.

Jurnalul „Oficial“ publică legea privitóre la crearea landsturmuluĭ.

Münich, 7 Iunie.

Principele imperial de Austria a sosit azĭ diminéță.

Roma, 7 Iuniŭ.

O sută de cazurĭ de holeră aŭ fost constatate în batalionul de bersaglieriĭ care e în garnizonă la Vittorio. S'a dat ordin ca batalionul să fie pus supt corturĭ.

Foiţa „Universului„

24

DISCIPLINA

XIII

— Nu te înţeleg, bunico. Nu 'mĭ ţin jurămintele pe care le-am făcut la altar? Am făgăduit să fiŭ o soţie credinciósă şi ascultătóre! Nu sunt óre?... Să 'l urmez pretutindenĭ! N'are de cât să 'mĭ poruncéscă!

— Maĭ e şi alt-ceva, draga mea, şi fericirea în căsnicie nu stă numaĭ în virtute şi în supunere: ea stă maĭ ales în unirea intimă a sufletelor, în bătăile comune ale inimelor, în încredere şi în dragoste, în amor, în sfîrşit!

Clara se sculă de pe genuchiĭ bunică-seĭ şi, palidă, ce duse să se aşeze pe un jeţ. Acolo, cu un glas trist, ea zise:

— Bunico, ştiŭ ce este datoria şi voĭ şti s'o împlinesc. Dar nu ştiŭ ce se numeşte amor. Acéstă turburare, aceste svîcniturĭ de inimă, acéstă trebuinţă de duioşie, nu le-am simţit nicĭ o dată..... Dacă zicĭ că asta e amorul, negreşit că n'am amor! Vina a mea e?... Cât despre unirea sufletelor de care 'mĭ vorbeştĭ, o înţeleg ca pe un extas mistic şi religios, şi nu ca o fericire pământéscă. Şi negreşit, nu. Sufletul meŭ nu va fi unit nicĭ o dată cu al bărbatuluĭ meŭ!

Ea se înflăcăra vorbind, şi o roşéţă vie 'ĭ acoperea acum obrajiĭ.

— Dacă, prin amor, înţelegĭ scârboşeniile ce mĕ murdăresc şi la care mĕ supun cu resemnarea martirilor, oh! nu aştepta de la mine ca să 'mĭ înjosesc în deajuns pudórea şi mândria ca să le împărtăşesc!...

— Dómne! fata mea, strigă dómna de Arnoisis, ce aud?...

— Ah! bunico, zise cu vioiciune tînĕra femeie izbucnind în oftărĭ şi ascuzêndu-şĭ capul la sînul marchizeĭ, asta mĭ-e durerea, ăsta mĭ-e chinul!... Când mĕ gândesc că eŭ, o Vilclosă, dintr'o familie ale căreia femeĭ purtaŭ numele cele maĭ strălucite ale regatuluĭ, sunt lucrul, material, vita de corvadă a acestuĭ băiat de matroz! Oh! grozava, ruşinósa promiscuitate a nopţilor!... Ce apă spăla-va vre o dată noroiul ce mĭ-a stropit tot trupul?..

Dómna de Arnoisis, furiósă, necăjită, respinse pe Clara şi într'un avênt de indignare strigă:

— Mândria ta e vinovată, Claro, şi purtarea ta e o mişelie înaintea ómenilor, înaintea legeĭ, înaintea luĭ Dumnezeŭ! O Vilclosă, zicĭ tu?.. Şi eŭ, şi eŭ sunt mândră de numele nostru, şi totuşĭ jur că socotesc pe bărbatul tĕŭ de o potrivă cu ceĭ maĭ nobilĭ şi ceĭ maĭ marĭ!... Este băiatul unuĭ matroz? Eĭ! gândeşte-te câte fete, care purtaŭ un nume şi maĭ strălucit ca şi tine, s'aŭ dat luĭ Ioan, băiatul unuĭ teslar!...

— Oh! bunico! făcu Clara, îngrozită de acest blestem şi ascuzêndu-şĭ capul în mâinĭ.

Intr'acest moment, se auzi sunând clopoţelul de la uşa de intrare, apoĭ paşiĭ luĭ Claudiŭ alergând se auziră.

— Trecĭ dincolo, zise iute marchiza, să nu te vadă în starea asta!...

Ea deschise uşa şi împinse pe Clara. Claudiŭ intră voios.

— O scrisóre, strigă el, care 'mĭ vesteşte sosirea comandantuluĭ de Touhars, a scumpuluĭ meŭ prieten Guy!..

XIV

Comandantul de Touhars se ţinea într'adevêr de făgăduială. La întórcerea luĭ din Italia, avea să viziteze pe prietenul sĕŭ din copilarie în garnizona luĭ.

Acéstă vizită venia de minune, ca să depărteze ideile triste ale luĭ Claudiŭ. Era decĭ să pótă regăsi amintirile zilelor fericite de odinióră şi să 'şĭ spuie mâhnirile vechiuluĭ şi credinciosuluĭ sĕŭ prieten, să fie mângâiat de dênsul.

Era radios. Până la sosire, nu maĭ conteni d'a vorbi Clareĭ şi bunică-seĭ despre meritele luĭ Guy, despre vitejia luĭ, despre faptele luĭ, şi a istorisi, într'un chip mişcător, zilele din copilărie, ocrotirea cu care 'l înconjurase familia de Touhars, prieteşugul puternic ce supravieţuise despărţireĭ.

Cu un cés înainte de sosirea diligenţeĭ era în curtea poşteĭ, nerăbdător, nervos: minutele i-se păreaŭ vécurĭ. In sfîrşit trăsura greóie se ivi şi peste câte-va minute Claudiŭ se aruncă în braţele luĭ Guy.

— Ah! domnule comandant, strigă el cu o izbucnire de bucurie! aşa dar aĭ venit? D-ta nu maĭ uitat!... Ah! ce bucurie pentru mine.

— Cum?... „Domnule comandant...“?.. „D-ta...“? zise d. de Touhars după o căldurósă îmbrăţişare, ce vra să zică asta, şi de ce nu mĕ maĭ tutuieştĭ?

— Dar, domnule comandant, pentru că n'am nicĭ dreptul nicĭ obiceiul să tutuiesc pe superiorii meĭ!...

— Asta'ĭ!.. Dar suntem în serviciŭ, aicĭ?... Mi-se pare că reprezint maĭ curînd pe un negustor decât pe un şef de escadron de cuirasierĭ!.. Ia, lasă, Claudiŭ, orĭ mĕ facĭ să cred că nu maĭ sunt pentru tine micul Guy de odinióră!... Şi cu tóte astea, te asigur că „Insemnătatea Sa“ comandantul de Touhars este şi va fi tot-d'auna Guy din trecut!...

— Mulţumesc, comandante!....

Facă-se cum d-ta... nu, cum tu vreĭ!.. Vezĭ, mĕ supără asta, n'am obiceiŭ, dar mĕ voiŭ învĕţa.... Când nu veĭ îmbrăca uniforma!...

D. de Touhars luă o odaie la otel, ca să se maĭ gătéscă puţin.

(Va urma).

CASA DE SCHIMB
TOMA ŢACIU
No. 4. Strada Lipscani, No. 4.
In noul Palat Dacia-România
Pe ḑiua de 5 Iuniŭ 1886.

	Cumpăr.		Vêndute	
5% Rentă Amortisabile .	95	1/2	96	1/2
5% Rentă Rom.perpetuă.	92	1/2	93	1/2
6% Obligaţiĭ de Stat . .	87	—	88	—
6% „ C. F. R. R.	—	—	—	—
5% „ Municipale .	76	1/2	77	1/2
10 fr. „ Caseĭ p. 300 l.	205	—	215	—
5% Scr. funciare Rurale.	88	—	88	3/4
7% „ „ „ .	105	—	106	—
6% „ „ Urbane.	84	—	85	—
6% „ „ „ .	93	—	94	—
7% „ „ „ .	101	1/2	102	1/2
Im. cu prime Buc. 20 l. buc.	32	—	35	—
Acţ. Bănc. Naţ. a Rom. 500 l.	—	—	—	—
„ Soc. Cr. Mob. Rom. 500 l.	—	—	—	—
„ „ Rom. de Cons. 500 l.	—	—	—	—
„ „ de Asig. D. R. 200 l.	—	—	—	—
„ „ „ Naţionale 200 l.	—	—	—	—
5% Municipale nuoĭ. . .	—	—	—	—
Acţ. Banca Prevederea .	—	—	—	—
DIVERSE				
Aur contra Argint. . . .	14	1/2	15	—
„ „ Bilete bancă.	14	1/2	15	—
Florinĭ Wal. Austr. . . .	2	00	2	03
Mărcĭ germane	1	23	1	25
Bancnote francese	99	1/2	100	1/2
Ruble de hârtie	2	45	2	50

Pomadă Italiană cu basă vegetală,

infailibilă pentru a face să reiasă pĕru pe capul cel maĭ complectamente pleşuv, în timp de 50 ḑile, pênă la etatea de 50 anĭ, dacă rădăcina pĕruluĭ nu este cu totul stârpită. Acéstă pomadă opresce căderea pĕruluĭ, orĭ-care ar fi causa ce a produs'o.

După cură

Pomada italiană 'mĭ-a redat din pĕr capuluĭ şi sprincenele la vêrsta de 56 anĭ. Vĕ rog bine voiţĭ a 'mĭ maĭ trimete pentru borcane şi primiţĭ banĭ în sumă de leĭ 18 (adică leĭ opt-spre-ḑece) prin mandat postal.—Cu stimă Const. Pisca, Craiova;

„ **Pomada Italiană** 'mĭ redă viaţa pĕruluĭ; aveţĭ bună-voinţă a'mĭ maĭ trimete două flacóne. Nu pot îndestul a vĕ mulţumi. — Niculescu, Babadag. “

Preţul unuĭ borcan leĭ 4.50.

Se vinde numaĭ la adm. „Universuluĭ“ Str. Brezoianu No. 19. Cu adăogare de 40 banĭ se trimite franco în tótă ţara'

GLORIA ROMANIEI

Cea maĭ bună hârtie de ţigarete, şi adevĕrată

PRODUCTIUNE FRANCESA

A CASEI I. SABATOU (PARIS)

(Sistem brevetat)

Care, în urma analiselor făcute la *Paris* şi *Bucuresci* s'a constatat că e una din cele maĭ bune.

☞ Atragem atenţiunea fumătoruluĭ, atât asupra calităţiĭ cât şi asupra moduluĭ practic cu care se *detaşéză foiţa din caet fără a o atinge.*

☞ A se observa pe fie-care foiţă numele I. Sabatou.

Depoul general la d-nul **A. KEPICH**

şi de vîndare la debitele de tutun.

Avis Important

Ciment, var hydraulic şi maĭ cu sémă ciment industrie română superióră, precum şi ciment engles (firma Elefantu), portland din Germania şi în curênd din Franţa; calităţĭ superióre şi preţurĭ fórte avantagióse. Depositul la comptoarul d-luĭ Dim. Damian, calea Moşilor 76, sub hotel de Londra. Efectuărĭ se fac imediat pentru provincil, promiţêndu-se atât preţurĭ reduse, cum şi superióre calităţĭ. 836

M-elle Tincuţa Popescu

a daschis de la 23 Martie 1886

Magasin de Mode

la

Buchetul de Micşunele

Bucureştĭ, Strada Lipscani No. 41.

Rog pe Onor. Public a mĕ onora cu visitele d-lor, promiţênd că vor găsi marfă bună şi preţurĭ destul de reduse. 15 214

Cu mare rabat

Locomobile, şi Batose, Maşine de Secerat, etc.

M. Leyendecker

12-jd10 Strada Casarmeĭ, 63, (Délu Spirea)

MAŞINE AGRICOLE

Ocasiune extraordinară

De vênzare cu preţurĭ fórte reduse un depoŭ de **Maşine Agricole** provenind din liquidarea uneĭ marĭ fabrice din străinătate.

Ph. Lerchel

6j.d 5 39, Strada S-ţiĭ Apostolĭ, 39

De închiriat un salon şi camere mobilate.

Strada Piaţa Amzeĭ No. 3. 3-3

Minune! Minune! Minune!

Multe fură până aḑĭ lichidile şi prafurile inventate cu scopul de a omorî păduchiĭ de lemn (plosniţe), puricĭ şi alte insecte, dar între tóte nu fu nicĭ una care să ucidă cu totul aceste nesuferite insecte. Cu noul şi infailibilul praf ce noĭ presentăm publiculuĭ, tóte insectele ca păduchi de lemn, pureci, muscele şi altele, mor la cea d'întâĭ întrebuinţare. Acest praf curăţă asemenea capul de păduchĭ şi apără animalele domestice şi plantele, atât de insectele ce le supără cât şi de bólele ce ele produc. Efect garantat flac. banĭ 75.

Se vinde numaĭ la Administraţia ḑiaruluĭ „Universul“, str. Brezoianu No. 19, în dosul teatruluĭ Naţional, Bucurescĭ.

Magazinul de piano şi instrumente musicale

Leopold Stern

din strada Smârdan s'a mutat în strada Lipscanĭ No. 81; pe piaţa Sf. George. 8jd7

Pastile pentru fumătorĭ

Aceste pastile se recomandă d-lor fumătorĭ şi celor carĭ, din vre-o mică indigestie séŭ bóle speciale, aŭ miros urît în gură; încomodare fórte grea stând în companie. Cutia leĭ 2.

Se vinde numaĭ la Administraţia ḑiaruluĭ „Universul“ strada Brezoianu No 19 în dosul Teatruluĭ Naţional Bucurescĭ.

Jocurĭ de Petrecere

SARADĂ de d. Cesar Dumitrescu Loco.

Partea întîia de veţĭ lua
Un nume veţĭ afla;
Iar pe a doua de citiţĭ
In tótă lumea mĕ găsiţĭ,
Amândouĕ de împreunaţĭ
Ceva bun o să aflaţĭ.

Orĭ-ce persónă care ne va trămite deslegarea esactă a acesteĭ şarade până vinarea viitóre, va concura prin tragere la sorţĭ la un premiŭ de un frumos calendar.

Deslegarea Şaradeĭ din „Universul“ de Dumineca trecută

Liliac

Aŭ deslegat:

Bucurescĭ: D-nele Ecaterina Eustaţiu şi Ecaterina N. Sterescu.

D-niĭ D. C. Panaitescu, Simion Leonescu, Lazăr Moisescu, C. Eniu, Andreĭ Tunescu şi Cezar Dumitrescu

Premiul s'a câştigat prin tragere la sorţĭ de d. B. Eniu.

ANUNCIU

Locul liber de lângă casele situate în colţul ce face strada Romană cu strada Cosma No. 18, vis-à-vis de d. general Arion, precum şi locul liber de lângă Cazarma Cuza, din délu Spiriĭ, în rând cu grădina numită la Capra, amêndouĕ împrejmuite din noŭ, care pot servi de grădinĭ publice, de magaziĭ de lemne saŭ de orĭ-ce întreprinderĭ, se închiriază pe termen de 3 anĭ; amatoriĭ pentru condiţie şi preţ să se adreseze la proprietarul lor Isaia Lerescu prin d. Guţă Tănăsescu, telegrafist, domiciliat strada Polonă No. 114.

24—14

ANUNCIU

Se publică spre cunoştinţa generală a amatorilor de a bea ţuică de 10 anĭ veritabilă garantată şi vin curat de la d. Isaia Lerescu pe preţurĭ moderate, că în faţa grădiniĭ Episcopieĭ, în rând cu d. Nicolae Blaremberg, s'a deschis singurul local de asemenea bĕuturĭ de la domnu Lerescu.

In orĭ-care alt local, vênzarea de ţuică sub numele d-luĭ Lerescu nu este adevĕrată. 24—14

Avis

Amatorilor de Tipografie

De vênḑare o tipografie **complectă** cu litere de text, liniĭ de alamă şi alte materiale noĭ, avênd o presă de mână în *perfectă bună stare.* Acest atelier póte tipări formatul No. 6 şi se vinde cu preţul de leĭ 3400 plătibilĭ în rate *serios garantate.*

A se adresa la Administr. „Universuluĭ“ sub iniţialele A. G. 24 22

Imprimé sur les machines et avec le matériel typographique de MM. J. H. Rust & Co. à Vienne.

Editura Tipografieĭ „Universul“ **Luigi Cazzavillan**, Strada Brezoianu No. 19.—Bucurescĭ.

Girant: *George Minculescu*

ANUL III.—No. 536. 5 Bani în Capitală—10 Bani în Provincie Mercurĭ, 11 (23) Iuniŭ 1886.

UNIVERSUL

FOAIA POLITICA ILUSTRATA

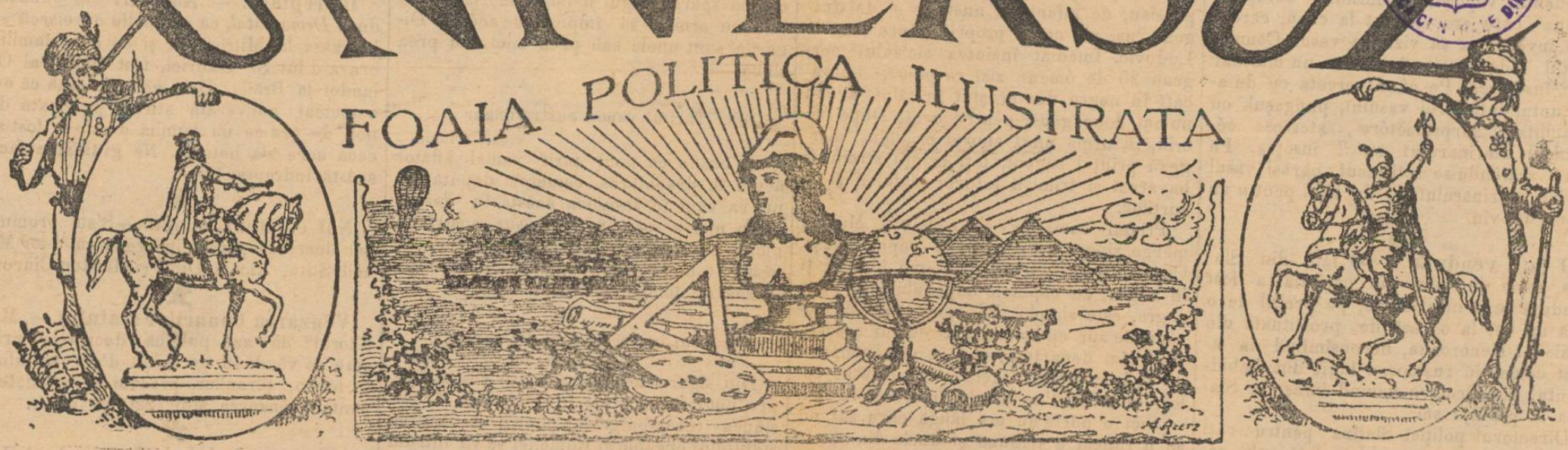

BIBLIOTECA ROMANIA CENTRALE DIN IASSI

ABONAMENTE PENTRU CAPITALA:
Pe un an - - - - Leĭ 18
Pe şése luni - - - - „ 9
Pe treĭ luniĭ - - - - „ 4.50
Pe 1 lună - - - - „ 1.50

Apare în tóte ḑilele de lucru la 7 ore diminéța.

REDACȚIA ŞI ADMINISTRAȚIA:
STRADA BREZOIANU. No, 19. BUCURESCI.

ABONAMENTE PENTRU JUDEȚE:
Pe un an - - - - Leĭ 18
Pe şése luniĭ - - - - „ 9
Pe treĭ luniĭ - - - - „ 4.50
Pe 1 lună - - - - „ 1 50

TIPOGR. „UNIVERSUL“
19, STRADA BREZOIANU, 19
— BUCURESTI —
Asortată din noŭ cu cele maĭ moderne litere, esecută orĭ-ce lucrare atingĕtóre de acéstă artă cu cea maĭ mare acurateță și cu preţurile cele maĭ reduse.
Pentru cititoriĭ şi abonaţiĭ „Universului“ cu un scăzĕmênt de 15 la sută.

Bucuresti, 10 Iuniŭ 1886

Abuzurĭ

Dacă, pentru a cârmui o ţară, s'ar cere numaĭ ca miniștriĭ să fie ómenĭ cinstiţĭ și să lucreze cu hărnicie regulamentele prin cabinete, a guverna ar fi lesne. Din nefericire numaĭ atâta n'ajunge. Maĭ înnainte se lucra puţin cu condeiul şi un sfetnic guverna de călare; s'auzia atuncĭ poporul de multe orĭ zicênd: Dómne, lungeşte-ĭ zilele! Azĭ ce folos că un ţĕran ştie cum că cutare ministru este cel maĭ sfînt om, că se scólă fórte de diminéţă de se duce la minister și că a regulat admirabil arhiva, orĭ că are un stil precis care convine legilor, când el are să ţipe zilnic de nedreptatea și de cruzimea subalternuluĭ aceluĭ ministru, are să maĭ zică óre: Dómne, apără'l!

Miniştriĭ azĭ fie că caută maĭ curând în sus, la aceĭ carĭ ĭ-aŭ pus în pâne, fie că 'şĭ pun ambiţia d'a guverna într'un punct cu totul falș, se intereséză fórte puţin să știe dacă și subalterniĭ lor sunt cinstiţĭ și harnicĭ saŭ cum se pórtă cu poporul, cu care sunt zilnic în contact. De aceea se vĕd adese orĭ cele maĭ strigătóre nedreptăţĭ, comise de uniĭ funcţionarĭ leneșĭ, vicioșĭ, puși și ţinuţĭ din hatîr, de aceea uniĭ ţĕranĭ azĭ emigrézĕ, iar locuitoriĭ oraşelor perd orĭ-ce încredere în legile și instituţile ţĕreĭ, disgustându-se d'a-şĭ exercita chiar dreptul de alegere care în tot d'auna le aduse ceea ce nu doreaŭ, și punêndu-se în conflict cu autoritatea.

Nu maĭ departe de cât în Bucureștĭ se vestesc zilnic nedreptăţĭ din partea funcţionarilor, fără ca să se fi vĕzut că vreunul din ceĭ de sus s'a sculat cu dinadinsul să le stîrpéscă; și pe urmă maĭ are pretenţie la merit și popularitate! Un comisar împarte dreptatea cu pumnul, un vameș, un postaș dacă nu 'ĭ daĭ ceva peste taxă, la cea maĭ mică ocazie 'ţĭ dă cu sictir, un spion poliţienesc, dacă aĭ cu dênsul prigoniriĭ civile, te înșiră între ceĭ primejdioșĭ ordineĭ; nicăiriĭ credem, funcţionariĭ nu se servesc maĭ bine de funcţiunea lor pentru a 'şĭ satisface interesele și patimele, ca la noĭ.

Deunăzĭ s'a prezentat la redacţia nóstră un locuitor din capitală, anume Oprea Grigorescu, ce are casă în Fundătura Bătrânilor, relatându-ne următórele:

„Casa 'mĭ e cam veche, am cerut voe la primărie ca să mĭ o învelesc, cheltuind banĭ cu timbru; voia însă nu mi s'a dat, sub pretext că casa mea ar fi supusă la retragere pentru a se alinia strada, pe când acésta nu'ĭ adevĕrat, de óre-ce casa mea se află în fundul uneĭ curţĭ, dar se vede că inginerul căuta să 'ĭ daŭ ce-va, și 'ĭ aș fi dat bucuros, dar n'aveam.

„M'am întors fără permisiune, însă când a dat o ploie mare, m'a luat apa. Am socotit atuncĭ că n'o să mĕ duc să zic primaruluĭ: domnule, opresce plóia!

M'am pus și mĭ-am velit casa. Dar iată că sosesce d. inspector municipal Plopénu și 'mĭ închee proces verbal de contravenţie.

„Domnule, ĭ-am zis, ce contravenţie găseștĭ c'am vrut să 'mĭ apăr copiĭ de ploie? nu veḑĭ că casa mea e în curte și poţĭ să lărgeștĭ strada cât veĭ vrea, tot n'o s'ajungĭ până la dênsa? Vorbă de prisos, procesul verbal fu trămis nu știŭ unde și acum 'mĭ aștept osânda, cine știe, póte vr'o amendă, parcă nu mi-ar ajunge câte birurĭ plătesc și că n'am de multe orĭ ce să mânânc!

„Nu numaĭ atât, cumnatul meŭ C. Vasilescu, a căruĭ casă, aflătóre în aceeașĭ curte cu a mea, la stradă, casă ce se află cu adevĕrat supusă la retragere, ducêndu-se alaltă-ierĭ la primărie, a venit numaĭ de cât cu permisiunea ca să 'şĭ repare casa, ceea ce a și făcut. Apoĭ acésta e dreptate?“

Negreșit că nu'ĭ dreptate și dacă fapte d'acestea se petrec în Bucureștĭ, ce va fi în restul ţĕreĭ, prin unghiurĭ depărtate? și de ce să ne mirăm că adversariĭ guvernuluĭ fac aşa progrese în ţară, când el nu ia mĕsurĭ pentru îndreptarea acestor lucrurĭ? Repetăm, o bună administraţie nu se face numaĭ cu condeiul, din cabinet, ci trebue maĭ puţină complicaţie în legĭ și regulamente şi un control maĭ serios în aplicaţia lor drépță.

Tot de o dată atragem atenţiunea d-luĭ Cerchez, actualul loc-ţiitor de primar al capitaleĭ, asupra împrejurăreĭ cu locuitorul Grigorescu, împrejurare exact descrisă maĭ sus, rugându'l a face să nu se comită nedreptatea, căcĭ acésta ar fi în paguba prestigiuluĭ autorităţeĭ.

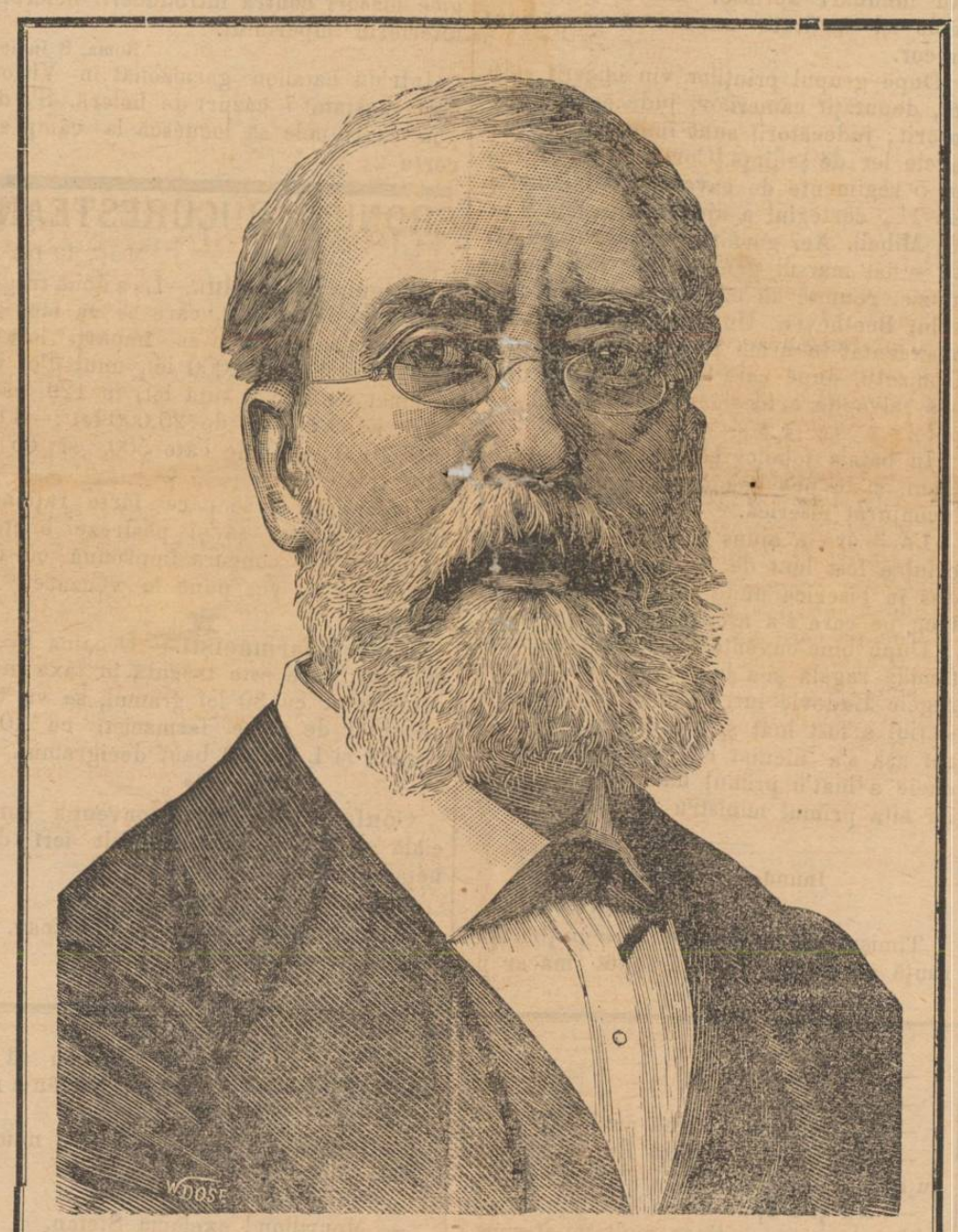

Auguste Marc.—(Vezĭ pag. 3).

Spice din ţară

Spînzurat.— In comuna Spulber, jud. Putna, s'a găsit spánzurat în podul caseĭ locuitorul Radu C. Negrea. Cauza până acum încă n'o cunóștem.

3 născuti.—Femeia Maria Ion Lungu, din comuna Negrileștĭ, din acelaș judeţ, a născut treĭ copiĭ de sex bărbătesc, însă morţĭ. Muma se află deplin sănătósă.

Condamnare meritată. La 5 curent, s'a judecat de Tribunalul din Piatra procesul inculpatuluĭ evreu Șmil Torcea din Piatra, care a vêndut făină de grâŭ otrăvită soldaţilor atât de la garda penitenciarelor Bisericanĭ și Pângaraţiĭ cât şi celor aĭ regimentuluĭ.

Tribunalul a condamnat pe inculpat la închisóre de 6 luni și 1 zi şi despăgubire civilă capitanuluĭ Popescu 60 leĭ.

Trăsniţĭ.— Locuitorul Costache Drăghicĭ din comuna Stoicanescĭ, judeţul Olt, aflânduse cu vitele la pășune, a fost lovit de fulger, încetând pe dată din viaţă.

— In ziua de 28 Maiŭ trecut, ciobanul Pavel Rosnovanu din comuna Toscof, plasa Babadag, judeţul Tulcea, aflându-se cu oile la păşune pe terenul cătuneĭ Cuciuchioĭ, comuna Casmicea, zisa plasă, în timpul pe când ploa torenţial, a fost lovit de trăsnet, încetând din viaţă imediat.

Crimă.— In nóptea de 30—31 Maiŭ expirat, 3 indivizĭ călărĭ, sosind la locuitoruluĭ Vasile Chiriac din cotuna Vlădeni, comuna Şipotile, plasa Bahluiŭ, jud. Iașĭ, aŭ schingiuit într'un mod barbar pe Tóder Bădicel şi Dumitru Baciu; în urmă, eĭ aŭ prădat stâna de obiectele cele maĭ însemnate şi de valóre, luându-le și un cârd de oĭ; după acésta hoţiĭ aŭ apucat drumul spre o stufărĭe de pe moșia Hălceni, aceiașĭ comună, și s'aŭ făcut nevĕzuţĭ.

La alarma dată de ciobanĭ a sărit de la stâna de alăturĭ Vasile Chiriac, însoţit de servitorul sĕŭ Dumitru Horceag, și s'aŭ luat dupe furĭ, pe carĭ, ajungêndu'ĭ în délul numit Gâtul Lupuluĭ, aŭ voit sà'ĭ opréscă. Aceștia însă aŭ sărit pe eĭ cu ciomege şi cu cuţitele, aşa că V. Chiriac, vĕzându'şĭ viaţă în pericol, a strigat la dânșiĭ se lepede ciomegile şi cuţitele și să se predea. Dar hoţiĭ aŭ voit să omóre pe Chiriac, când acest din urmă, profitând de puşca ce avea cu el, trase asupra hoţilor încât unul a picat rănit, iar ceĭ-l-alţĭ duoĭ aŭ fugit. Chiriac decĭ, punênd mâna pe cel căzut 'l a luat împreună cu iapa pe care fusese călare și 'l-a dus în satul Vlădeni, unde 'l-a predat în mâinile autorităţilor comunale. Aceștia imediat s'aŭ luat în urmărirea celor-l-alţĭ douĭ, carĭ, prinzêndu-se de aseminea și dânșiĭ cu obiectile furate, aŭ fost predaţĭ cu toţiĭ autorităţilor comunale.

Hoţul rănit a fest trimis imediat în cura spitaluluĭ respectiv.

Despre pungașul de la Galaţĭ.—Pe lângă cele-l'alte isprăvĭ ale pungașuluĭ

Golfineanu, despre care am vorbit în numĕrul nostru de sâmbătă, ziarul „Galaţi“ află că poliţia locală a mai descoperit în sarcina sa şi următórea pungăşie: Într'una din zile, Golfineanu s'a prezintat la comandantul vaporului comisiunii europene „Dona“ care era ancorat la cheu, cerându-i învoire ca să viziteze vasul. Comandantul 'i dete voie şi trimise un marinar să 'l însoţéscă. Pe când cerceta cu de amănuntul interiorul vasului, pungaşul, cu o abilitate surprinzétóre, ştersese cĕpornicul marinarului ce 'l însoţea. Pe urmă, arătându-se satisfăcut, părăsi vasul oferind marinarului 20 de bani pentru un pahar de vin.

O fată vêndută. — O fată din Slatina, scrie un ziar din capitală a fost vêndută prin înşelăciune, pe preţul de o sută de leĭ, la o casă de prostituate din Craiova. Nenorocita, neconsimţind la acest comerciu ruşinos, a fugit din stabilimentul din Craiova venind iarăşi în Slatina la părinţiĭ séĭ.

Directorul poliţieĭ Slatina pentru câţi va francĭ a trimes pe biata fată sub escortă la Craiova.

Aceste se fie óre rolul şi atribuţiile poliţieĭ?

Mort din bătae.—Locuitorul Ion Dobre Drăgan, din comuna Comarnic jud. Prahova, a fost dus de către tatăl sĕŭ într'o căruţă la Primărie arĕtând că a fost lovit în cap de locuitorul Ghiţă Niculăiţă. Primarul, intrând în cercetarea faptului, spre a da pe culpabil judecăţeĭ, pacientul la ora 5 p. m. a şi încetat din viaţă. Cazul s'a comunicat parchetului.

Inecată.—In nóptea de 31 Maiŭ spre 1 Iunie curent, femeea Maria Vĕduva, de anĭ 40, de fel din cătunul Măineasca, comuna Cătrăneşti, plasa Dâmboviţa-Mostiştea, judeţul Ilfov şi actualmente domiciliată în cătunul Mataraoa, pendinte de acea comună, la vĕrul sĕŭ Solomon Oprea, venindu-i un fel de nebunie cu furie în timpul nopţeĭ, s'a aruncat în gârlă, fără a fi vĕzută de nimenĭ, şi s'a înecat.

A doua-zi s'a căutat şi s'a găsit cadavrul numiteĭ în acea apă.

Corespondenţa Telegrafică

(Serviciul particular al „Universului“)

Inmormêntarea regelui Bavariei

Münich, 8 Iunie.

Inmormêntarea regelui Ludovic a avut loc ierĭ cu o ceremonie atât de măréţă, precum Münichul n'a maĭ vĕzut. De diminéţă ploua şi era frig, cu tóte acestea ţĕranii sosiţi în glóte marĭ din cele maĭ depărtate câmpiĭ şi deputaţiile oraşelor cu stégurile lor în doliŭ, nu s'aŭ mişcat din locurile ce 'şĭ apucaserà. La amiazĭ, a reapărut sórele şi tot cerul s'a înseninat. La 12 şi jumĕtate cortegiul s'a pus în mişcare în sunetul tuturor clopotelor şi în bubuitul a 101 tunurĭ. De ambele părţi ale drumuluĭ percurs de cortegiŭ mulţimea era necuprinsă cu vederea, reţinută însă de douĕ gardurĭ viĭ de soldaţi veteranĭ, soldaţi şi ómenĭ d'aĭ poliţieĭ.

In cortegiul militar se distingeaŭ maĭ cu sémă deputaţiunile regimentelor de husarĭ prusian, de infanterie austriac şi de dragonĭ rus, ale căror proprietar era regele Ludovic. Imediat înaintea sicriuluĭ mergeaŭ 25 de ómenĭ, zişĭ *cu glugă*, îmbrăcaţĭ în negru din creştet în tălpĭ, avênd numaĭ douĕ găurĭ pentru ochĭ. Dupĕ sicriŭ, în urma unuĭ enorm crucifix, mergeaŭ prinţul regent, toţĭ prinţiĭ străinĭ şi bavarezĭ şi trimişiĭ tuturor statelor şi a curţilor.

Primul camerier al regeluĭ, Mayer, merge singur plângênd, cu capul plecat. Carul mortuar, tras de opt caĭ îmbrăcaţĭ în negru, cu capetele împodobite de pene negre, este simplu. Pe sicriŭ se află coróna de aur cu briliante a regeluĭ şi sceptrul. Maĭ departe sicriul se află acoperit de ordine. Calul regeluĭ, un armăsar colos, este dus d'un cavaler îmbrăcat în oţel.

Nicĭ o pórtă nu era lângă care să nu se fi ridicat o tribună şi unele din aceste tribune eraŭ aşa de inţesate de lume încât ameninţaŭ să se prăbuşască. Cortegiul a ieşit din residenţă pe pórta cea mare de ceremoniĭ. In prag sicriul fu oprit. *Regele Ludovic 'şĭ trecea în revistă pentru cea din urmă óră curtenii şi armata.* Artilerie a fost fórte multă. Dupĕ artilerie venia cavaleria greŭ înarmată. Curtenii purtaŭ lumînărĭ aprinse. Elevii diferitelor şcóle şi institute murmuraŭ rugăciuni în cor.

Dupĕ grupul prinţilor vin oficeriĭ străinĭ, deputaţii camerilor, judecătoriĭ, profesoriĭ; judecătoriĭ sunt îmbrăcaţĭ în talarele lor de şedinţă. Cortegiul se încheie cu 5 regimente de cavalerie şi infanterie. La $1^1/_2$ cortegiul a ajuns la biserica lui Mihail. Aci gornişti în mare n aŭ suflat marşul general, iar maĭ muzicĭ reunite aŭ cântat marşul de al luĭ Beethoven. Un alt corp de m o executat in urmă marşul funebru Donizetti, dupĕ care aŭ sbucnit a óră salve de artilerie şi sunetele de pote.

In bătaia tobelor câte va regimen ulanĭ, şĭ aŭ pus baionetele la puşt înconjurat biserica.

La 3 ore a ajuns şi carul mortua criul a fost luat de 6 ómenĭ *cu glu* dus în biserica unde se afla rădica tron pe care s'a aşezat prinţul rege

Dupĕ bine-cuvêntarea archiepisco familia regală şi-a luat ziua bună regele Ludovic într'un mod sfişietor sicriul a fost luat şi dus în grópă reĭ uşă s'a încuiat cu douĕ lacăt cheie a luat'o primul maestru al c iar alta primul ministru de stat.

Inundaţiĭ la Timişóra

Timişóra, 7 Iunie.

Timişul creşte din noŭ şi e puţină speranţă că recolta va fi scăpată măcar pe jumĕtate. Teren prea mult e supt apă şi semănăturile încep deja să putrezéscă. Comunele Medveş şi Utvin sunt aprópe nimicite, numaĭ şcólele şi primăria maĭ staŭ. Tóte autorităţile lucréză din rĕsputerĭ. In Dinnyaş s'a revoltat poporaţia; era să spargă digul şi jandarmeria a trebuit cu armele să împiedice acésta. Digurile sunt unele saŭ prea micĭ saŭ prea slabe.

Tariful vamal austro-ungar

Viena, 4 Iunie.

Se crede că noul tarif vamal aflător acum în desbaterea camereĭ deputaţilor nu va veni în sesiunea acésta în desbaterea nicĭ a camereĭ de sus austriace, nicĭ a celeĭ ungurescĭ a magnaţilor. Acéstă desbatere se va amâna pentru sesiunea de tómnă.

Noui încurcături în Bulgaria

Constantinopol, 8 Iunie.

Din sigure sorginţi s'a lăţit vestea despre nouĭ încurcăturĭ în Bulgaria. Comisiunea turco-bulgară pentru revizuirea statutuluĭ organic al Rumelieĭ se va întruni la începutul luneĭ Iulie. Generalul von der Golz-paşa se retrage din armata turcă.

Holera

Viena, 8 Iunie

Călĕtoriĭ din Triest sunt supuşi aceloraşi supravegherĭ ca şi provenienţele din Italia. Ministerul de interne a luat energice mĕsurĭ contra introducerii holereĭ în interiorul imperiuluĭ.

Roma, 8 Iunie.

Intr'un batalion garnizonat în Vittorio s'aŭ constatat 7 cazurĭ de holeră. S'a dispus ca trupele să locuéscă la câmp sub cortu ĭ.

CRONICA BUCURESTEANA

Marţĭ, 10 Iunie.

Loteria Ateneuluĭ.—La a doua tragere a loterieĭ Ateneuluĭ, care se va face negreşit, s'a hotărît a se împărţi loturile rĕmase (cel de 75,000 leĭ, unul d'o mie şi cincĭ de câte o sută leĭ) în 129 câştigurĭ, adică: 1 lot de 25,000 leĭ;—30 de câte 1000;—30 de câte 500, şi 65 de câte 100.

Impărţirea ni se pare fórte rațională. Cititoriĭ noştri să-'şĭ păstreze biletele, căcĭ tóte vor concura împreună cu cele 35,000 ce se vor pune în vênzare.

Pentru farmaciştĭ.— Cocaina hydrochlorică, care este trecută în taxa medicamentelor cu 30 leĭ gramul, se va taxa pe viitor de către farmaciştĭ cu 10 leĭ gramul şi 1 leŭ 50 bani decigramul.

Conferinţa pentru convenţia comercială cu Francia, s'a întrunit ierĭ diminéţă la 11 césurĭ,

Mitropolitul primat e tot bolnav. Ierĭ i-s'a făcut un consult.

Decorat.—S'a acordat d-luĭ Alexandru Padeanu autorizarea de a primi şi purta insemnele de oficer ale ordinuluĭ *Medjidie*, ce i s'a conferit de M. S. imperială Sultanul.

Indreptare. — Alaltăieri am publicat dupĕ *Democratul*, că o familie ovreiască se botezase la Mitropolie, şi că acea familie era a d luĭ S. Gabriel, fost consul al Olandeĭ la Brăila. D sa ne scrie însă că nu e tocmaĭ adevĕrată ştirea publicată de noĭ, de óre-ce nu familia d sale a fost aceea care s'a botezat. Ne grăbim a face acéstă îndreptare.

Noĭ cetăteni romînĭ.—S'aŭ promulgat decretele pentru indigenarea d-lor Mihail Stitu, Nicola Dima şi Hariton Ciurcu.

Vênzarea bunurilor statuluĭ.—„Monitorul“ de azĭ publică decretele prin care se vênd 46 de moşiĭ d'ale statuluĭ, în loturĭ, ţĕranilor, precum şi proiectele pentru vênzarea altor 220 de moşiĭ.

Mórte grabnică. — In ziua de 4 Iunie curent, cam pe la 4 ore dupĕ amézĭ, Haim Veinrauch, israelit, de anĭ 55, de fel din Târgu-Neamţu, venise de câte-va zile în capitală şi se afla la hotelul Transilvania, pe când a murit de o mórte grabnică. Constatându-se cu medic la faţa locului că mórtea i-a provenit dintr'o dilataţiune a cordului, parchetul a autorizat înmormêntarea cadavrului.

Otrăvit.— Unul din actoriĭ ce jócă în grădina Raşca, d. C.., a încercat ierĭ nópte să se otrăvéscă. A şi bĕut otravă şi intrase în criză, când un prieten intrând în casă şi vĕzêndu-l în ce stare se afla vru să 'ĭ dea ajutor. Aşa era de hotărît d. C... ca să se omóre, încât a pus pe gónă pe prietenul sĕŭ, luând un briciŭ şi amenințând să 'l taie de va cerca să 'ĭ dea ajutor. Prietenul acesta ieşi din casă, se duse de înştiinţă pe comisar şi nefericitul actor fu dus la spital. Nu se ştie pricina acesteĭ sinuciderĭ.

Rănit din imprudentă.—Alaltă-ierĭ dumineca, soldatul de sentinelă la arhiva Statuluĭ anume Vasile I. Vasile, din batalionul 2 vĕnătorĭ, ne avênd de lucru a scos cartuşele din gibernă, amuzându-se a le freca unul de altul. Pe când nicĭ s'aştepta, cartuşele aŭ făcut esplosie, sfărămându'ĭ amĕndouĕ mâinile. Imprudentul a fost transportat la infirmeria corpuluĭ.

Sdrobiţĭ.—In strada Zaverei s'a surpat alaltă-ierĭ pe la 7 césurĭ un zid şi căzênd peste nişte copiĭ de ovreĭ ce se aflaŭ primprejur, a omorît pe doĭ şi a rănit pe vre-o câţi-va alţiĭ.

Foiţa „Universului“

146

DRAMELE VIEŢEI

Miliónele Domnului Joramie

PARTEA A DOUA

Opera Rĕului

XIII

In drumul de fier.

Maĭ bine de douĕ césurĭ trecuseră de când slujnica cea bĕtrână plecase la ocolul mânjilor; mânjiĭ fuseseră băgaţi de mult în grajd şi Oftat-Frumos nu se maĭ întorcea.

— Oftat-Frumos? făcu Ştefan.

— Bătrêna se numia ast-fel.

— Ciudat nume.

— E o poreclă ce i-se dăduse pentru că, atuncĭ când ea intră la Grandval,— n'avea nicĭ douĕ zecĭ de anĭ pe atuncĭ— era tristă şi scotea des oftate lungĭ uitându-se la cer. Trebue să 'ţĭ maĭ spun apoĭ, domnule, că nicĭ la curte, nicĭ la Ninville şi nicăieri în sfîrşit nu i-s'a ştiut nicĭ o dată numele eĭ adevĕrat.

— Il ascundea?

— Da, dar celor carĭ o întrebaŭ despre trecutul eĭ, le rĕspundea: „Am uitat, am pierdut cu desăvîrşire amintirea, nu 'mĭ maĭ aduc aminte de nimic.“

— Iacă ce-va ciudat!

— Aşa e, domnule.

— Negreşit, e o tainĕ aicĭ.

— Da, o tainĕ, repetă Deniza zîmbind puţin.

— Nu ţĭ-a spus nimic d-tale, care o iubiaĭ, la care ea ţinea mult, mi-aĭ spus?

— Oftat Frumos mĭ-a spus multe lucruri, domnule; dar ceea-ce mĭ a încredinţat e un secret pe care nu 'l pot da încĕ pe faţă. Când judecătorul de instrucţie m'a întrebat la primăria din Ninville, dacă aş fi spus ceea ce ştiam, n'aş fi fost dusă la închisóre; şi aş fi ieşit repede din închisóre chiar de aş fi vrut să vorbesc; dar făgăduisem, jurasem bătrâneĭ mele prietene să vorbesc maĭ târziŭ. Vezĭ bine domnule, că dacă am tăcut de faţă cu judecătorul de instrucţie, pricina e că trebuia să tac. Dar voiŭ vorbi, voiŭ vorbi!

— Când?

— Di-sĕră chiar, saŭ mâine. Atuncĭ mĕ voiŭ simţi cu totul liberă, nu voiŭ maĭ avea asupră-mĭ o povară enormă care mĕ zdrobeşte.... Căcĭ, vezĭ d-ta, domnule, acest secret mĕ împiedică să dorm, îmĭ pricinuieşte tot soiul de chinurĭ, mĕ înăduşă!....

— Pricep, veĭ spune fratelui d tale....

— Nu, nu, nu fratelui meŭ.

— Ah!... Dar atuncĭ cuĭ?

— Persóneĭ la care vĕ voiŭ duce sosind la Paris.

— Ah! da, domnului aceluia a căruia adresă ţĭ-a dat'o primarul din Vignotte.

— Ei bine! [illegible] voiŭ ştiŭ încă ce fel aĭ putut fi acuzată de o-

spune tot, altuia nu, căcĭ vreaŭ să mĕ ţiŭ de ceea ce am făgăduit bătrâneĭ mele prietene.

— Pot să te întreb cum se numeşte acest... domn?

— Se numeşte Mourillon.

— Mourillon! exclamă Ştefan.

— Il cunoştĭ, domnule?

— Da, domnişóră Denizo, cunosc bine pe d· Ambrozie Mourillon, care e şi el un prieten al luĭ Lucian Morel.

Ochiĭ feteĭ străluciră de bucurie.

— Oh! ce mulţumită, ce fericită sunt! strigă ea. Ştiam că d. Mourillon cunoştea pe frate-meŭ, de óre-ce el trebue să 'mĭ dea adresa luĭ Lucian; dar nu ştiam că 'l era prieten.

— Domnişóră Denizo, rĕspunse Ştefan, zîmbind, trebue să ştiĭ, chiar de acum, că fratele d tale are mulţi prietenĭ, şi adaog, nevrênd să 'ţĭ spun maĭ mult, că multe surprinderĭ plăcute te aştéptă la Paris.

— Domnule, de óre ce d-ta eştĭ prietenul luĭ Lucian, ştiĭ unde locueşte, ce face el?

— Fără îndoială.

— Oh! domnule, spune-mĭ...

— Cu tótă plăcerea ce aş avea ca să vorbesc, voiŭ tăcea; şi aicĭ e un secret, domnişóră Denizo. Dacă ţĭ-aş spune ce 'mĭ cerĭ, aş strica surprinderile plăcute ce 'ţĭ făgăduesc şi d. Ambrozie Mourillon s'ar putea supĕra. El îĭ va spune tot.

— Dar, urmă tênărul, am făcut maĭ adinioria greşéla să te întrerup şi nu

morul slujniceĭ celeĭ bĕtrâne, căcĭ am priceput că acéstă nenorocită a fost victima uneĭ crime în urma căreia aĭ fost arestată.

Deniza spune cnm, vĕzênd că Oftat-Frumos nu se maĭ întorcea, porniseră s'o caute; cum o găsiseră a doua zi în mlaştină; presupunerile făcute asupra morţeĭ eĭ; venirea judecătoruluĭ de instrucţie, în sfîrşit tot ce am spus noĭ în crima de la Grandval, afară, bine înţeles, de lucrurile pe care trebuia să le spue numaĭ luĭ Monrillon.

Ştefan ascultase, nerăbdător, dorind necontenit să audă sfîrşitul.

— Aşa dar, zise el, şĭ-aŭ închipuit că eraĭ gelósă de dênsa, că o uraĭ şi te aŭ învinovăţit că aĭ fost instigatórea crimeĭ. Şi pentru că aŭ găsit în lada d-tale baniĭ şi giuvaerurile ce 'ţĭ dăduse Oftat-Frumos, te-aŭ făcut hóţă. Zĕŭ, într'unele cazurĭ, justiţia bate câmpiĭ cum se cade.

Purtarea d-luĭ Scarlat Labaume a fost minunată. Când te sprijinĭ pe o asemenea prietenie, poţĭ dispreţui tóte bârfelile. Da, domnul Scarlat s'a purtat nobil. Imĭ place acest băiat. Are inimă! Ah! poţĭ fi sigură că el te iubeşte; are drept la recunoştinţa d-tale şi, de nu l'aĭ iubi, aĭ fi, cum aĭ spus, o fată fără inimă.

(Va urma)

Emile Richebourg

D'ALE ARMATEI

Reintegrare.— Fostul locotenent Popescu Ión din arma infanteriei, se reintegréză în cadrele armatei și se chiamă în activitate de serviciŭ la regimentul 23 dorobanți, pe ziua de 15 octombre 1885, dată când a fost șters din contróle.

Inaintări.— D-nii sub-locotenenți de rezervă Stamate Ión și Ghika Ión de la corpul IV de armată s'aŭ înaintat, pe ziua de 1 Iunie 1886, la gradul de locotenent în rezervă la același corp de armată.

Decretul prin care d. dr. Severin se înaintéză la gradul de inspector al serviciului sanitar al corpului 3 și 4 de armată, s'a iscălit de rege.

Decoratiuni.— S'a acordat d-luĭ locotenent de artilerie Catargiu Mihail autorizație d'a primi și purta insemnele ordinului *St. Stanislas* clasa III, ce i s'a conferit de M. S. Impăratul tutulor Rusielor.

S'a acordat asemenea dreptul de a purta medalia *Virtutea militară* de argint sergentului adjutant Cornea Alexandru din regimentul 6 roșiorĭ pentru 12 anĭ de serviciŭ neîntrerupt în gradul de suboficer, cu o pensiune viageră de leĭ 500 pe fie-care an ce i se va plăti cu începere de la 1 maiŭ 1886.

Noutăți Telegrafice

Constantinopol, 8 Iunie.

„Cale indirectă".—Știrĭ din Ianina semnaléză o rescólă printre basibuzucĭ în urma suprimărĭi porției lor de pâine. O mare panică domnește în Ianina.

Pórta pare că se dezinteresézá cu totul de situația Rumeliei și Bulgarieĭ, chiar după discursul prințului.

Evenimentele din Münich aŭ impresionat viŭ palatul din cauza asemănărĭi lor cu evenimentele ce aŭ urmat la depunerea lui Abdul-Aziz. De aceia censura a oprit tóte depeșile din Münich și a oprit ziarele de a vorbi de aceste evenimente.

Paris, 8 Iunie.

Contele de Paris dezminte știrea venită din Münich, care spune că s'ar fi făcut niște demersurĭ pe lângă dênsul, pentru ca să garanteze un împrumut făcut în numele regeluĭ Bavarieĭ.

Münich, 8 Iunie.

Comisiunea specială alésă de Camera seniorilor a ținut treĭ ședințe. Rezultatul acestor deliberărĭ a fost un vot prin care a declarat în unanimitate, că trebue ca prințul Luitpold să continue regența.

Berlin, 8 Iunie.

Impĕratul a plecat la Ems ierĭ seara la 10 ore și 40 minute.

Constantinopol, 7 Iuniŭ.

Hobart-paşa a murit la Milan.

Berlin, 7 Iuniŭ.

Tratatul de comerciŭ cu România s'a ratificat.

St. Petersburg. 7 Iuniŭ.

Urmátórele numirĭ în personalul diplomatic sunt anunțate în mod oficial.

D. Hitrovo, agent diplomatic la Cair, e numit ministru plenipotențiar la București, înlocuind pe prințul Usuroff, care merge în aceiași calitate la Bruxelles.

D. Hoiander, agent diplomatic la Sofia, înlocuește pe d. Hitrovo, ca reprezentant al guvernuluĭ rusesc la Cair.

D. Iswolski, I-iul secretar al legațiunĭ din Washington, e numit agent diplomatic la Sofia.

ILUSTRAȚIA NOASTRA

Auguste Marc, care a murit zilele trecute în vêrstă de 68 de anĭ, era un artist renumit și de mult talent. El se născuse lu Metz, în Alzacia, și debutase prin niște tablourĭ fórte remarcabile. Apoĭ, Auguste Marc se dedase cu totul carierei ziaristice, luând direcția foeĭ „l'Illustration", la al cărei mare succes a contribuit mult prin capacitatea, talentul și munca sa stăruitóre.

Spice din Străinătate

Un noŭ Tanner.—Un călător italian, Ion Succi din Forli, a descoperit în Africa o licóre, extrasă din niște ierburĭ, care are puterea d'a mumifica óre-cum corpul omuluĭ și d'a 'l face nesimțitor la orĭ-ce trebuință.

Spre a 'și încerca descoperirea, Succi, după ce 'și bĕŭ licórea, se puse sub supraveghierea unuĭ comitet de cetățenĭ.

Acum sunt vre-o câte-va zile de când el încă n'a mai mâncat și n'a mai bĕut și este vesel, viŭ și plin de putere.

A fost vizitat de mai toțĭ medicii din Forli și toțĭ aŭ găsit că are un puls excelent, o energie complectă și chiar o sporire de putere muschiulară.

Succi vorbește cu vivacitate de descoperirea sa, zice că nu cunóște ce aplicărĭ va putea să aibă, știe însă că el a fost vindecat, cu ajutorul licóreĭ sale, de teribilele frigurĭ africane, așa de primejdióse pentru europenĭ.

La Roma însă, când propuse să facă experiență, fu socotit nebun și dus la balamuc, de unde i-se dete drumul acum vre o câte-va zile.

Succi asigură că, în starea în care se află, póte să bea orĭ-ce otravă, fără niciun primejdie.

Mai mulțĭ medicĭ, întrebați într'acéstă privință, răspunseră că se găsesc în fața unuĭ fapt óre-cum extraordinar. Succi se va duce peste câte-va zile la Bologna, ca să facă, de i-se va da voie, experiența o trăveĭ.

Glónte de hârtie.—Un ziar francez „Gars Normand" publică următórea notiță gravă:

„Un concetățean al nostru la care stătuseră mai mulțĭ *mobilĭ* în 1870, a găsit de curînd niște cartușe de pușcă Remigton, uitate de aceĭ ómenĭ în timpul trecereĭ lor.

„Desfăcênd cartușele, vru să topéscă glónțele și le aruncă într'un creuzet împreună cu alte resturĭ de plumb.

„Dar care 'ĭ fu mirarea când vĕzu că glónțele eșaŭ d'asupra materieĭ în topire!

„Acele glónțe—pe unul îl avem în birourile nóstre—acele glónțe cu carĭ bieții *moblots* (volontarĭ aĭ apĕrăreĭ naționale) își încărcaŭ puștile, sunt de *hârtie*.

„Făcute fórte bine, eraŭ înfășurate cu o fóie subțire de plumb, greutatea lor era de un gram!

„Și imperiul își trimitea soldații în foc cu glónțe de hârtie!"

Corpurile Legiuitóre

CAMERA

Ședința de la 9 Iunie 1886

Se votéză indigenatul d-luĭ S. R. Petalis din Brăila.

Se votéză fără discuțiune proiectul de lege prin care spitalul de copiĭ „Caritatea" din Iași se declară persónă civilă. Apoĭ adunarea se ocupă în secțiunĭ cu legea care să reguleze facerea împrumuturilor la creditele agricole.

SENATUL

Ședința de la 9 Iunie 1886

D. Il. Isvoranu observă că a venit termenul la care trebue să-și desvolte interpelarea asupra violințelor ce face poliția cetățenilor. D sea zice, că de óre-ce guvernul nu vrea să rĕspundă la interpelărĭ la termenul reglementar, „dacă se va „întêmpla ca d-sea să fie lovit de vre-un „bătaŭș, va aplica cu dobândă aceste lo„viturĭ pe spinarea ministrilor".

D. Președinte învită pe d. Isvoranu să 'și retragă cuvintele, iar interpelatorul rĕspunde că numaĭ în caz când va avea convingerea că ministriĭ ordonă bătaĭ, se va întórce asupra autorilor moralĭ aĭ faptuluĭ, iar nu asupra instrumentelor.

D. președinte cere senatuluĭ autorizarea de a chiema la ordine pe d. Il. Isvoranu.

Senatul aprobă și d. președinte chiamă pe interpelant la ordine.

Se votéză petițiunĭ și indigenate; apoĭ Senatul trece în secțiunĭ.

Consiliŭ practic

Iacă o preparație minunată ca să dăm mâinilor o albéță mare și să facem să dispară petele de pe piele:

Scrobélă albă pisată	5 părți.
Glicerină	5 „
Oțet de vin.	1 parte.

Se ung mâinile cu acéstă pastă séra, înainte de culcare și se pun apoĭ mănușĭ.

Noutăți Hazliĭ

Anghelache, de și e însurat, are o amantă de care e fórte gelos.

Păcală 'l întrebă:

— Așa dar o iubeștĭ mult?

— Da, mult.

— Și de te va trăda?

— Mĕ voĭ omorî...

— Și pe urmă?

— O voĭ omorî și pe ea!

Stirĭ finanțiare

Situația în piața nóstră continuă a fi din cele maĭ rele; capitalurile disponibile sunt fórte mărginite și cumpĕrătorĭ de efecte în scop d'a face plasamente se vĕd fórte rar; speculațiunea stă de asemenea în espectativă, astfel că afacerile din cursul sĕptămâneĭ trecute se pot numĕra pe degete.

După „Curierul financiar", furtunile, grindina și ploile violente care aŭ distrus o mare parte din semnăturĭ aŭ contribuit nu puțin la agravarea situațiunĭ și la scăderea valorilor ce s'aŭ maĭ putut cota în bursă.

Ultime Sciri

Bucureștĭ, 10 Iunie.

Epidemia de anginĕ difterică a încetat în comuna Jirlăŭ, jud. R.-Sĕrat și continuă iar în comunele Deduleștĭ, Jidenĭ și Tâmboestĭ; epidemia de variolă, apoĭ, ivită în comuna Socariciŭ este aprópe a se stinge.

*

Procesul incendiatorllor din C.-Lung, care era să fie judecat pe jurații de Argeș, s'a amânat pe sesiunea viitóre.

*

Ierĭ pe la 5 césurĭ a început să cadă asupra capitaleĭ o plóie désă și repede, însoțită de piatră cam de mărimea uneĭ alune.

*

Aflăm că pentru expediția industrială ce se va face de tómnă la Craiova, comuna Craioveĭ a dat 3000 leĭ și consiliul județuluĭ Dolj 5000 leĭ.

*

Sâmbătă s'aŭ întors din Paris cele douĕ femeĭ din Bârlad, care se duseseră la Pasteur, după ce fuseseră muscate de un câine turbat. Ele sunt pe deplin sănătóse.

*

Aflăm că d. Cârje, cel care s'a încercat ierĭ nópte să se otrăvéscă, va fi scăpat.

*

Ministerul de agricultură anunță că stația filoxerică va distruge tóte viile ce nu se vor trata cu naftalină în anul curent.

*

Ni se scrie din Milan că amiralul turc Hobart-paşa a murit acolo de o bólă de inimă.

*

Sâmbătă, 7 Iunie, consiliul federal elvețian a primit în unanimitate convenția de comerț dintre Elveția și România.

*

In nóptea de sâmbătă spre duminică, s'aŭ ciocnit douĕ trenurĭ de pietriș aprópe de gara Kitila, și s'aŭ distrus vre-o câte-va vagóne. Aŭ fost treĭ morțĭ și maĭ mulțĭ rănițĭ, carĭ aŭ fost aduși la spitalul Filantropia.

Din pricina multor și deselor accidente din gara Kitila, e vorba acum ca șefuĭ găreĭ și altĭ funcționarĭ să fie dațĭ în judecată.

*

Regele va asista azĭ la examenele de la liceul Sf. Sava.

Ultima óră

Sibiŭ, 9 Iuniŭ.

Congresul eclesiastic român s'a deschis ierĭ.

Atena 9 Iunie.

Negocierile începute pentru a contracta un împrumut de 19 milióne aŭ reușit.

Demobilizarea este acum complectă.

Viena, 9 Iunie.

Principele Muntenegruluĭ e așteptat astăzĭ aci.

Invităm pe preotul Ilie Tănăsescu a ne plăti suma de leĭ 180, la care a fost condamnat de curtea cu jurĭ; la caz contrar, de azĭ în 5 zile, 'ĭ vom pune secuestru pe salar saŭ obiectele din casă. In urma rugăciuneĭ S. Sale, am așteptat cinci lunĭ aprópe; atâta este de ajuns.

Foița „Universului"

126

TESTAMENTUL

PRINCIPELUI BISMARCK

PARTEA A DOUA

Desmoșteniții

XXXIII

Demascarea

Seldi nu rĕspunse.

— Pe Drossel l'am trimis la închisóre fiind că mi-a spart camera. In câțĭ-va anĭ cred că 'l voiŭ aduce să fie inofensiv.

Steinbruck, de la mórtea fiiceĭ sale, este cu totul sdrobit; la acésta se maĭ adaogă apoĭ și nenorocirea d'a ști pe prea iubita sa, femeea Drossel, greŭ bolnavă la pat, pusă acolo de mâna mea, cu ajutorul fiuluĭ meŭ Henric. Doctorul nu dă nicĭ o speranță.

Murind dênsa, móre și Steinbruck, care de cât-va timp e cuprins de o așa melancolie în cât deunăzĭ umbla cu așa sfială parc'ar fi căutat un colț unde să se lungéscă maĭ comod.

Vĕduva se opri fără de veste, așteptând o vorbă de la Seldi. Dar fiind-că acesta tăcea, ea 'ĭ zise cu nerăbdare:

— Nu spuĭ nimic, d-le? Cred că lucrul te interesézá tot atât cât și pe mine.

— Povestești așa de bine, dómnă, și te ascult cu o așa de mare atențiune, în cât uit să 'ți exprim recunoștința pentru procedarea d-tale energică.

Vĕduva 'ĭ aruncă o privire furiósă.

— Acestea sunt observațiĭ de prisos. E vorba acum d'a discuta chipul după care să ducem maĭ departe opera începută. Inainte de tóte trebue să măritĕm pe contesă cu Ferdinand. Contele va ucíde saŭ nu în duel pe Ferdinand, adică pe fiul sĕŭ. E convenit ca acesta să tragă în aer, avênd primul glonte. Contele însă nu'l va cruța. Cu tóte astea de'l va cruța, dacă Ferdinand va scăpa cu viață, va trebui în tot cazul să se căsătoréscă cu muma luĭ.

La auzul acestuĭ proiect de căsătorie, Seldi sări în sus ca muscat de o tarentulă. Contesa era singura femee pe care o iubia, pentru care făcuse jertfe marĭ, și acum, când fructul era atât de copt, trebuea să'l lase a fi cules de un altul? Nicĭ o dată!

Acésta o și spuse scurt și limpede vĕduveĭ care 'l asculta cu o recélă batjocoritóre.

'I dete să întrevadă că'ĭ ajungeaŭ atâtea victime că nu maĭ era treauință de nouĭ jertfe.

Vĕduva atunci băgă mâna în sîn și 'ĭ scóse grozava chitanță, arătându-i-o printre degete.

Seldi fu cuprins de spaimă; înțelese că d'aci era să fie întru totul sclavul eĭ.

Vĕduva 'l părăsi triumfând; însă biruința eĭ nu era complectă; Seldi devenea primejdios, trebuia înlăturat, iar Ferdinand, a căruĭ persónă începea să devie interesantă pentru dênsa, trebuia scăpat cu orĭ-ce chip.

XXXIV

Duelul

Contesa avea neîncetat scene violente cu soțul eĭ; ura dintre dênșiĭ, întreținută cu multă dibăcie de vĕduvă, care devenea tot maĭ mult intima Eugenieĭ, ajunsese la așa grad că nu maĭ era nicĭ un mod de împăcare.

Pe de altă parte, tot prin vĕduvă, iubirea conteseĭ pentru Ferdinand creștea mereŭ. Dorea cu nerăbdare să se despartă de conte. Dacă ar cădea în duel, acea întêmplare ar privi-o ca o scăpare din sclavia atâtor anĭ.

Dar atunci Ferdinand ar maĭ lua o de nevastă? Ar fi posibil să întindă mâna aceluĭ ce ĭ-a ucis soțul? De sigur că nu ar perde pentru vecie pe acela a căruĭ posesiune o considera ca o supremă fericire.

Oftă din greŭ lăsând să 'ĭ cadă cartea pe care se încerca să citéscă.

Vĕduva care împletea alăturea, 'ĭ zise:

— Parĭ tristă, dómnă contesă, ocupă-țĭ gândurile cu lucrurĭ maĭ serióse, citește ce-va vesel, fă o escursiune saŭ maĭ bine culcă-te; când veĭ închide ochiĭ ți se va arăta póte Ferdinand și te va săruta pe gene; nu sciĭ cât te iubește! (Va urma)

Foiţa „Universului„

25

DISCIPLINA

XIII

— Nădăjduiesc că nu'mĭ veĭ face mâhnirea d'a rĕmâne aicĭ, îĭ zise Claudiŭ, şi d'a despreţui odaia ce ţĭ-a pregătit nevastă-mea; e fórte bună, de şi nu e luxósă, dar îţi veĭ închipui că eştĭ tot în campanie, în Africa!...

— Ba nu, nu vreaŭ nicĭ de cum să incomodez pe dómna Roch şi pe bunicăsa; ştiŭ bine ce 's locuinţele ofiţerilor!...

— Cum! vreĭ să te şi desparţĭ de mine! Câte zile 'mĭ daĭ?

— Opt, cel mult; am o întâlnire la ministerul de rĕzboĭ, de mâine într'o sĕptămână.

— Opt zile! strigă Claudiŭ; dar vorbind de diminéţă până în séră şi chiar fórte târziŭ nóptea, n'am să am vreme ca să 'ţĭ spun jumĕtate din ceea-ce ne interesézĕ; de altminteri, vistavoiul meŭ e aicĭ, gata să 'ţĭ ia bagajele, şi le va lua, ţĭ-o spun, chiar cu sila!

Comandantul se duse decĭ să se instaleze la Claudiŭ.

Impresia produsă de splendidul ofiţer, întrecu tot ce 'şĭ închipuiseră, dómna de Arnoisis şi nepótă-sa: de altminteri acest cavaler frumos cu aer mândru, plin de eleganţă, cu căutătura bună, cu z'mbet bine-voitor, de la întâia óră, lua cu asalt simpatiile; om de societate ca şi soldat curajos, el era vorbitor bun, vĕzuse mult, şi povestia într'un mod pitoresc marile întâmplărĭ, călĕtoriile, luptele din tinereţea sa bine petrecută; erudit, avênd observărĭ noĭ când vorbia cu bărbaţiĭ serioşĭ, uşurel cu femeile, plin de tact, netrecênd nicĭ o dată marginile spiritului permis.

El căpătă numaĭ decât bunăvoinţa marchizeĭ vorbindu-ĭ despre familia Vilclosilor a cărora istorie o ştia pe degete; origina, strălucirile, nenorocirele eĭ îĭ eraŭ cunoscute tóte. Ţĭ-ar fi venit să crezĭ că, imitând pe capiĭ statuluĭ în călătorie, carĭ cer să li se dea, maĭ înainte d'a intr'a în vre un oraş, rapórte asupra necunoscuţilor ce 'ĭ vor fi prezintaţĭ, şi el făcuse un studiŭ pregătitor al istorieĭ familieĭ căreia avea să fie prezentat.

Dómna de Arnoisis îl declară fermecător, şi strigă cu un adevĕrat entusiazm:

— Ah! iată un gentilom adevĕrat!..

Clara 'l asculta cu lăcomie şi ochiĭ eĭ nu se puteaŭ deslipi de dênsul: ea părea schimbată; pentru întâia óră, Claudiŭ o vĕzu zîmbind şi rĕspunzênd cu plăcere la galanteriile discrete ce 'ĭ adresa comandantul.

Şi se părea, într'adevĕr, că acest simpatic vizitator adusese cu el o rază de sóre în casa acésta unde inimile eraŭ triste, buzele tăcute. Era o mare bucurie pentru Claudiŭ. Apoĭ, cu o mare emoţie, Guy vorbi de copilăria lor petrecută mână în mână, şi de doliul erud ce 'ĭ posomorîse ceĭ din urmă anĭ. Şi se apropia uneorĭ ca să laude pe prietenul sĕŭ, a căruia istorie o spunea cu respect şi cu admiraţie, felicitând pe Clara că 'şĭ unise viaţa cu aceea a acestuĭ om care, zicea el, nu era la locul sĕŭ, şi printr'o modestie vinovată, rĕmânea nevĕzut în umbră, când era făcut pentru lumina mare a culmilor.

— Nu 'mĭ vorbeştĭ de domnişóra de Salence? întrebă Claudiŭ.

— Ah! făcu comandantul, am petreaut o lună cu ea şi mătuşă-mea, şi luna ccésta n'o voĭ maĭ uita-o nicĭ o dată? Biata Erminia! gândeşte-te că de patru lunĭ de când sunt în Algeria, şi că afară de câte va învoirĭ scurte, în timpul cărora n'am putut s'o vĕd pentru că era cu mumă-mea, la Florenţa, n'am putut să părăsesc expediţiile spre a mĕ duce lângă ea. Ea mĭ a cerut veştĭ despre tine, oh! fórte des, în tóte scrisorile. Dacă aĭ ştiĭ ce amintire plăcută a păstrat despre tine!... Am găsit-o frumósă ca un înger, bună cum făgăduia să fie de copilă, ştiĭ!... Şi închipue-ţĭ că începuse să mĕ certe, zicênd că eră fată bătrână, că negreşit că m'am hotărît s'o las să îmbătrânéscă nemăritată şi că, de aş fi tot aşa de grăbit ca şi ea d'a ne căsători, aş fi ştiut să găsesc în inima mea elocinţa şi puterea convingĕtóre necesare spre a face pe mumă-sa să 'şĭ schimbe ciudata hotărîre d'a nu se învoi la căsătoria nóstră de cât când voĭ fi colonel. Atuncĭ am pledat ca un nebun pe lângă mătuşămea de Salence, şi slavă domnuluĭ mi-am câştigat procesul! Ne căsătorim la sfîrşitul anuluĭ. Aş dori să ţĭ-o prezint maĭ de grabă, dómnă, zise el, altminteri e probabil că sunt chiemat la minister spre a mi se spune să rĕmân în Francia: sper decĭ ca în curînd o să am cinstea d'a 'ţĭ prezenta, dómnă, pe iubita mea verişóră şi d-ta veĭ vedea ce plăcută, bună şi vrednică de iubit este!...

Zilele următóre, farmecul se mări. Guy rugat de dómna de Arnoisis îşĭ povestia campaniile cu modestie, atribuind tótă gloria soldaţilor, aceştĭ ómenĭ simplĭ şi necunoscuţĭ carĭ nu scotéŭ din tótă vitejia arătată în primejdie decât mulţumirea cinsteĭ naţionale apărate. Şi, însufleţit de povestirea acestor lupte cu ochiĭ strălucitorĭ, el creştea în spiritul celor douĕ femeĭ şi se ridica la talia unuĭ eroŭ.

Clara 'l asculta cu mare plăcere. Şi, tîrîtă de admiraţie, ea nu se putu ţine să nu strige:

— Ah! ce frumos e!...

Apoĭ, ruşinată şi căindu se óre cum, ea şopti:

— Oh! îţĭ cer iertare, domnule!

(Va urma).

CASA DE SCHIMB

TOMA ŢACIU

No. 4. Strada Lipscani, No. 4.

In noul Palat Dacia-România

Pe ţiua de 9 Iuniŭ 1886.

	Cumpăr.	Vêndute
5% Rentă Amortisabile .	95 3/4	96 1/4
5% Rentă Rom. perpetuă.	92 —	93 —
6% Obligaţiĭ de Stat . .	87 —	88 —
6% „ C. F. R. R.	— —	— —
5% „ Municipale .	76 3/4	77 1/2
10 fr. „ Caseĭ p. 300 l.	210 —	215 —
5% Scr. funciare Rurale.	88 —	88 3/4
7% „ „ „ .	105 1/2	106 —
6% „ „ Urbane.	84 —	85 —
6% „ „ „ .	92 1/2	93 1/2
7% „ „ „ .	101 1/2	102 1/2
Im. cu prime Buc. 20 l. buc.	32 —	35 —
Acţ. Bănc. Naţ. a Rom. 500 l.	— —	— —
„ Soc. Cr. Mob. Rom. 500 l.	— —	— —
„ „ Rom. de Cons. 500 l.	— —	— —
„ „ de Asig. D. R. 200 l.	— —	— —
„ „ „ Naţionale 200 l.	— —	— —
5% Municipale nuoĭ. . .	— —	— —
Acţ. Banca Prevederea .	— —	— —
DIVERSE		
Aur contra Argint. . . .	14 1/2	15 —
„ „ Bilete bancă.	14 1/2	15 —
Florinĭ Wal. Austr. . . .	2 00	2 03
Mărcĭ germane	1 23	1 25
ancnote francese	99 1/2	100 1/2
uble de hârtie	2 45	2 50

Pomadă Italiană cu basă vegetală, infailibilă pentru a face să reiasă pĕru pe capul cel maĭ complectamente pleşuv, în timp de 50 ţile, pênă la etatea de 50 anĭ, dacă rădăcina pĕruluĭ nu este cu totul stârpită. Acéstă pomadă opresce căderea pĕruluĭ, orĭ-care ar fi causa ce a produs'o.

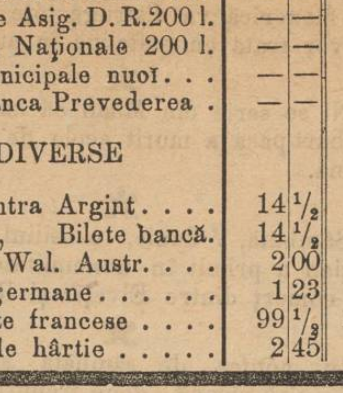

După cură

Pomada italiană 'mĭ-a redat din pĕr capuluĭ şi sprincenele la vêrsta de 56 anĭ. Vĕ rog bine voiţĭ a 'mĭ maĭ trimetep nlr tru borcane şi primiţĭ banĭ în sumă d leĭ 18 (adică leĭ opt-spre-ţece) prin man dat postal.—Cu stimă Const. Pisca, Craiova;

„ **Pomada Italiană** 'mĭ redă viaţa pĕruluĭ; aveţĭ bună-voinţă a'mĭ maĭ trimete douĕ flacóne. Nu pot îndestul a vĕ mulţumi. — Niculescu, Babadag. "

Preţul unuĭ borcan leĭ 4.50.

Se vinde numaĭ la adm. „Universuluĭ" Str. Brezoianu No. 19. Cu adăogare de 40 banĭ se trimite franco în tótă ţara'

GLORIA ROMANIEI

Cea maĭ bună hârtie de ţigarete, şi adevĕrată

PRODUCTIUNE FRANCESA

A CASEI I. SABATOU (PARIS)

(Sistem brevetat)

Care, în urma analiselor făcute la *Paris* şi *Bucuresci* s'a constatat că e una din cele maĭ bune.

☛ Atragem atenţiunea fumătoruluĭ, atât asupra calităţiĭ cât şi asupra moduluĭ practic cu care se *detaşézĕ foiţa din caet fără a o atinge.*

☛ A se observa pe fie-care foiţă numele I. Sabatou.

Depoul general la d-nul A. KEPICH

şi de vîndare la debitele de tutun.

Avis Important

Ciment, var hydraulic şi maĭ cu sémă ciment industrie română superióră, precum şi ciment engles (firma Elefantu), portland din Germania şi în curênd din Franţa; calităţĭ superióre şi preţurĭ fórte avantagióse. Depositul la comptoarul d luĭ Dim. Damian, calea Moşilor 76, sub hotel de Londra. Efectuărĭ se fac imediat pentru provinciĭ, promiţêndu-se atât preţurĭ reduse, cum şi superióre calităţĭ. 837

M-elle Tincuţa Popescu

a daschis de la 23 Martie 1886

Magasin de Mode

la

Buchetul de Micşunele

Bucureştĭ, Strada Lipscani No. 41.

Rog pe Onor. Public a mĕ onora cu visitele d-lor, promiţênd că vor găsi marfă bună şi preţurĭ destul de reduse. 15 215

Avis

Amatorilor de Tipografie

De vêndare o tipografie **complectă** cu litere de text, linii de alamă şi alte materiale noĭ, avênd o presă de mână în *perfectă bună stare.* Acest atelier póte tipări formatul No. 6 şi se vinde cu preţul de leĭ 3400 plătibilĭ în rate *serios garantate.*

A se adresa la Administr. „Universuluĭ" sub iniţialele A. G. 24 23

Alb de perle Acéstă specialitate parfumată cu mirosul trandafiruluĭ, servesce pentru albirea, întărirea şi înfrumuseţarea peliţeĭ. Flaconul leĭ 1.50.

Se vinde numaĭ la Administraţia ţiaruluĭ „Universul," Strada Brezoianu No. 19, în dosul Teatrtluĭ Naţional, Bucurescĭ.

Minune! Minune! Minune!

Multe furĭ până aţĭ lichidile şi prafurile inventate cu scopul de a omorî pădachiĭ de lemn (plosniţe), puricĭ şi alte insecte, dar între tóte nu fu nicĭ una care să ucidă cu totul aceste nesuferite insecte. Cu noul şi infailibilul praf ce noĭ presentăm publiculuĭ, tóte insectele ca păduchi de lemn, pureci, muscele şi altele, mor la cea d'întâĭ întrebuinţare. Acest praf curăţă asemenea capul de păduchĭ şi apără animalele domestice şi plantele, atât de insectele ce le supără cât şi de bólele ce ele produc. Efect garantat flac. banĭ 75.

Se vinde numaĭ la Administraţia ţiaruluĭ „Universul", str. Brezoianu No. 19, în dosul teatruluĭ Naţional, Bucurescĭ.

Algontina pură Intrebuinţând specialitatea asta încetéză la moment clătinările şi durerile de dinţĭ.

Flaconul banĭ 80.

Se vinde numaĭ la Administraţia ţiaruluĭ „Universul", strada Brezoianu No. 19 în dosul Teatruluĭ Naţional, Bucurescĭ.

Săculeţe Velutine

Singurele spre a parfuma albiturile, avênd un miros fórte delicat care se păstrézĕ mult timp.—Preţul 1 leŭ.

Se vinde numaĭ la Administraţia ţiaruluĭ „Universul," Strada Brezoianu No. 19 în dosul Teatruluĭ Naţional Bucurescĭ.

LICITAŢII

1 Iuliŭ: la Casa de depunerĭ, pentru construirea a douĕ calorifere noŭ, valóre 20,000 leĭ.—**1 August:** primăria capitaleĭ, pentru construirea uneĭ hale de peşte în faţa haleĭ centrale.—**13 Iuniŭ:** Ministerul lucr. publice, reconstruirea uneĭ case de cantonier pe şoséua Cotrocenĭ, valóre 2680 leĭ.—**13 Iuniŭ:** la ministerul lucrărilor publice şi la prefectura Vasluĭ, pentru reconstruirea a douĕ podurĭ pe Vasluiŭ, valóre 12,245 leĭ.—**15 Iuniŭ:** la direcţia C. F. R., terasamente, choiŭ aquaduce la Câmpina, garanţie provizorie 2500 leĭ.—**10 Iuniŭ:** 2000 m. de piatră sfărîmată pentru staţia Popeştĭ şi 1000 m. la T.-Ocneĭ.—**20 Iuniŭ:** 92,000 metri cubĭ terasamente la Tunel Galaţĭ; garanţie provizorie 7000 leĭ.—**21 Iuniŭ:** la prefectura Fălciŭ, pavilióne reg. dorobanţĭ Huşĭ; valóre 166,000 leĭ.

ANUNCIU

Locul liber de lângă casele situate în colţul ce face strada Romană cu strada Cosma No. 18, vis-à-vis de d. general Arion, precum şi locul liber de lângă Cazarma Cuza, din délu Spiriĭ, în rând cu grădina numită la Capra, amêndouĕ împrejmuite din noŭ, care pot servi de grădinĭ publice, de magaziĭ de lemne saŭ de orĭ-ce întreprinderĭ, se închiriază pe termen de 3 anĭ; amatoriĭ pentru condiţie şi preţ să se adreseze la proprietarul lor Isaia Lerescu prin d. Guţă Tănăsescu, telegrafist, domiciliat strada Polonă No. 114.

24—15

ANUNCIU

Se publică spre cunoştinţa generală a amatorilor de a bea ţuică de 10 anĭ veritabilă garantată şi vin curat de la d. Isaia Lerescu pe preţurĭ moderate, că în faţa grădiniĭ Episcopieĭ, în rând cu d. Nicolae Blaremberg, s'a deschis singurul local de asemenea băuturĭ de la domnu-Lerescu.

In orĭ-care alt local, vênzarea de ţuică sub numele d-luĭ Lerescu nu este adevĕrată. 24—15

Pudra Minunata Recomandăm fórte mult cititórelor nóstre acéstă nouă pudră, atât pentru eftinătatea eĭ cât şi pentru calităţile sale eminaminte igienice. Ea este invisibilă şi de o fineţă fără sémăn şi posedă unul din cele maĭ plăcute mirosurĭ, adică al trandafiruluĭ. Intrebuinţând acéstă pudră, pielea devine ca prin farmec de o albéţă de marmură şi preservă încreţiturile dând pieleĭ o frumuseţe constantă. Tóte acele dómne care doresc a 'şĭ păstra sănătatea şi frumuseţea să cumpere **pudra** minunată. O cutie pudră albă saŭ rosă lei 1.20.

Se vinde numaĭ la Administraţia ţiaruluĭ „Universul" str. Brezoianu No. 19 în dosul teatruluĭ Naţional, Bucurescĭ.

Imprimé sur les machines et avec le matériel typographique de MM. J. H. Rust & Co. à Vienne.

Editura Tipografieĭ „Universul" Luigi Cazzavillan, Strada Brezoianu No. 19.—Bucurescĭ. **Girant:** *George Minculescu*

ANUL III.—No. 537. 5 Bani în Capitală—10 Bani în Provincie Joui, 12 (24) Iuniŭ 1886.

UNIVERSUL

FOAIA POLITICA ILUSTRATA

ABONAMENTE PENTRU CAPITALA:
Pe un an - - - - Leĭ 18
Pe şése luni - - - - „ 9
Pe treĭ luni - - - - „ 4.50
Pe 1 lună - - - - „ 1.50

Apare în tóte ḑilele de lucru la 7 ore diminéța.

REDACȚIA ȘI ADMINISTRAȚIA:
STRADA BREZOIANU. No, 19. BUCUREȘCI.

ABONAMENTE PENTRU JUDEȚE:
Pe un an - - - - Leĭ 18
Pe şése luni - - - - „ 9
Pe treĭ luni - - - - „ 4.50
Pe 1 lună - - - - „ 1 50

TIPOGR. „UNIVERSUL“
19, STRADA BREZOIANU, 19
— BUCURESTI —

Asortată din noŭ cu cele maĭ moderne litere, esecută oriĭ-ce lucrare atingĕtóre de acéstă artă cu cea maĭ mare acurateță și cu preţurile cele maĭ reduse.

Pentru cititoriĭ și abonaţiĭ „Universului“ cu un scăzĕmênt de 15 la sută.

Bucuresti, 11 Iuniŭ 1886

Convenția consulară

La ordinea zileĭ în Cameră este pusă întărirea convenţieĭ consulare între România și Germania.

Se ştie ce putere mare a câștigat în Europa Germania după 1871. Biruirea Franciei a fost tot-d'auna biruirea libertăţiĭ și a autonomieĭ popórelor.

De și Francia era sub imperiŭ; de și apĕsarea greŭ suferită a urmașuluĭ mareluĭ Bonaparte nu era un regim liberal pentru Francia, acéstă ţară, care a făcut revoluţia emancipătóre a omeniriĭ, afară de graniţe reprezintă libertatea naţiilor apĕsate.

Acum, oriĭ-ce s'ar face, trebue să se recunóscă necontestata hegemonie a Germanieĭ. Din Berlin se dictéză rĕzboiul și pacea, unirea și desbinarea popórelor.

Maĭ tóte ţĕrile micĭ europene aŭ principĭ germaniĭ; în oriĭ-ce caz, influența naţionalităţiĭ domnitoruluĭ asupra afacerilor ţĕreĭ nu se póte înlătura.

Un efect al a tot putinţeĭ Germanieĭ în Europa e și legea care s'a propus pentru întărirea convenţieĭ consulare.

Acéstă convenţie, care s'a încheiat, nu se încape îndoială, cu cuțitul la gât, a cordă germanilor locuitoriĭ în România privilegiĭ mariĭ faţă cu ceĭ l'alţiĭ străiniĭ și drepturiĭ egale—dacá nu maĭ mariĭ—de cât ale naţionalilor.

Legea ce se propune ţintește și la rezolvarea, în sens stricător pentru ţară, a chestieĭ izraelite: toţiĭ ovreiĭ din România se vor declara supuși germaniĭ și prin asta se vor bucura de drepturile legiĭ consulare.

Afară d'acésta, convenţia consulară cu Germania e în contra prescrierilor limpeziĭ ale constituţieĭ.

Acéstă convenţie ar fi începutul reîntórceriĭ *periodeĭ consulare*, când reprezintanţiĭ puterilor vecine guvernaŭ, iar nu noiĭ cariĭ trebuia să ascultăm de bătaia de picior a consululuĭ nemţesc, muscălesc, turcesc, francez, etc.

Guvernul a dat dovadă de slăbiciune, încheiând acéstă convenţie, saŭ Germania a desfășurat o prea mare putere. Oriĭ-cum, *ceea ce n'a putut refuza guvernul românesc celuĭ german, parlamentul e dator si póte să refuze*, căcĭ nu póte, călcând constituţia, să condamne la mórte naţionalitatea nóstră.

Primejdia care ne amenință, care va pune în cestiune naţionalitatea nóstră, trebue să fie înlăturată printr'un vot unanim al camerelor.

Căsătoria prinţului moștenitor al Portugalieĭ.—(Vezĭ pag. 3)

Dacă Germania va stărui pentru dizolvarea parlamentuluĭ, ţara va ști să trimită o unanimitate ostilă desnaţionalizăriĭ nóstre.

Dacă amenințările celeĭ maĭ mariĭ puteriĭ din Europa va lua o formă maĭ..... concretă, româniĭ vor ști, cu mic cu mare, bĕtrâniĭ și tineriĭ, să'și apere naţia, ca atât de adeseoriĭ în trecut când aŭ fost nevoiţi s'o facă, saŭ să piară.

Am scăpat economicește din ghiarele Austro-Ungarieĭ, mulţumită guvernuluĭ prezidat de d. I. C. Brătianu; dar, pentru dumnezeŭ! să nu ne arunce acum în ghiarele mult maĭ sfâșietóre ale Germanieĭ.

***

Oriĭ-cum, momentele sunt grele; înceteze dintre noĭ tóte neînțelegerile.

Anibal e la porţile Cetăţiĭ!

DIN BRUXELES

(Corespondența particolară a „Universuluĭ“)

5 Iunie.

Congresul uvrier si rezultatele sale.—Ştiţĭ că marele comiţiŭ uvrier care trebuia să se ţie duminică, 1 iunie, a fost oprit de autoritatea municipală. Totuși uvrieriĭ n'aŭ stat cu mâinile în sîn și aŭ convocat un congres de delegaţiĭ aĭ tutu ror Societăţilor uvriere din Belgia.

Delegaţiĭ, în numĕr de maĭ bine de o sută, ţinură diminéța o ședință particulară ca să discute chestiunea următóre:

„Partida uvrieră va urma ea pe căile legale propaganda în favórea sufragiuluĭ universal, oriĭ va organiza o mișcare revoluţionară?“

Adunarea se rosti în favórea căilor legale aprópe în unanimitate; a fost un singur vot contra și câte-va abţineriĭ.

La 5 după amézĕ, se ţinu o ședinţă publică, sub preşedinţa luĭ Anseele, capul partideĭ uvriere din Gand, de curînd osândit de tribunale.

O mulţime enormă umplea sala Saint Michel, unde se ţinea ședința. Președintele anunţă, în mijlocul aplauzelor prelungite, hotărîrea luată de diminéță.

In urmă se discutară treĭ chestiunĭ cu mare liniște. Toţiĭ oratoriĭ arătară simțiminte pașnice și în fine se luară hotărîrile următóre:

1. Partida uvrieră se va organiza puternic.

2. O grevă generală va izbucni, însă numaĭ la momentul potrivit și după ordinul dat de Consiliul general al partideĭ.

3 O nouă manifestaţie se va face la 8 august viitor, la epoca serbărilor naţionale.

Câţiĭ-va oratoriĭ declarară, în privința acesteĭ din urmă hotărîriĭ, că în toţiĭ aniĭ, la acea epocă, un numĕr mare de locuitoriĭ din provincie vin la Bruxelles și că guvernul nu va putea să deosebéscă pe ceĭ cariĭ vor veni pentru demonstraţie de ceĭ l'alţiĭ.

Ministriĭ vor fi atunci nevoiţi: oriĭ să interzică sărbătorile naţionale și demonstraţiile, oriĭ să le îngăduéscă pe amêndouĕ.

Rezultatul cel maĭ grav însă pe care póte să 'l aibă congresul uvrier, este hotărîrea, ce probabil se va lua chiar zilele acestea, ca să se rĕzbune de interzicerea decretată de minister și de burgmaistru, proclamând greva generală.

Dacă uvrieriĭ belgieni se vor învoi între eĭ, și lucrul este lesne, avênd în vedere organizarea partideĭ lor, greva generală va fi o lovitură grozavă pentru burghezimea belgiană. Deja, duminică, tóte prăvăliile fiind închise de frica manifestărilor ce n'aŭ avut și niciĭ că avéă să aibă loc, comerciul a pierdut vr'un milion.

O grevă care să izbucnéscă într'aceași zi în tóte fabricile, atelierile și cartierele Belgieĭ, e ceva ne maĭ cunoscut până acum în agitările uvriere, și va prăpădi pe burghezime.

E cu neputinţă ca ea să se maĭ gândéscă la împotrivire: va fi nevoită să céră ea însăși o reformă electorală care să suprime sistemul cenzitar.

Şi să nu crédă cine-va că greva generală e o utopie. Nu. Ea este fórte posibilă, ba chiar din zi în zi se aștéptă izbucnirea eĭ. Solidaritatea dintre uvrieriĭ belgieni e mare și ne-o póte dovedi faptul că maĭ bine de 700,000 uvrieriĭ aŭ aderat la tóte hotărîrile congresuluĭ și sunt hotorîţi să facă manifestaţia de la 3 august.

Flamand.

Spice din ţară

Un cadavru.—Lunĭ diminéță, la orele 7½ la Galaţi s'a prins pe Dunăre plutind cadavrul unuĭ om. Creștetul capuluĭ era fără pele, osul capuluĭ pare a fi avut loviturĭ, iar pe haine la spate avea pete de sânge. S'a transportat la spital și s'a avizat parchetul.

Siretul a debordat.—La Pisc, jud. Covurluiŭ, Siretul a debordat și a acoperit șoséua dintre Hanul Conachi și Odaia Vomeșuluĭ. Apa este la înălțime de peste un metru.

Inecatĭ.—In ziua de 20 Maiŭ expirat soldatul Nicolae Radu Cipic din comuna Nohoiașu, jud. Buzĕŭ, înrolat în regimentul 8 dorobanţĭ, pe când era însoţit de

alţi ómeni la scótere de butuci pe apa Buzĕuluĭ pentru ferestrae, s'a înecat.

— In ziua de 9 Iunie curent, pe la orele 6 p. m., locuitorul Iancu Grimoiŭ din comuna Dragoslovenĭ, judeţul Rîmnicu-Sĕrat, pe când se întorcea din oraşul Rîmnicu împreună cu un fiŭ al sĕŭ, în etate de 16 ani, într'o căruţă trasă de 2 boĭ, voind să treacă apa Rîmna, aŭ fost luaţi de curentul apeĭ.

Fiul împreună cu boiĭ aŭ eşit la margine, iar Grimoiŭ s'a înecat, găsindu-se cadavrul în dreptul cătunuluĭ Gugeştĭ.

Trăsnit.—Locuitorul Ion Ghenea din comuna Vasilaţĭ, plasa Negoeştĭ, judeţul Ilfov, ducêndu-se cu soţia sa la un cumnat al lor din comuna Frăsinetu, plasa Olteniţa, a fost lovit de fulger, aducêndu-se acasă mort.

O nouă calamitate.—In comuna Văcăreştĭ de-Răstócă, judeţul Prahova, pe o întindere de 50 pogóne, s'aŭ ivit nişte gândacĭ micĭ roşiĭ-negri, carĭ ziua se urcă pe spicele grâuluĭ, mănâncă bóbele, iar nóptea cad la pământ cauzându-ĭ stricăciunĭ.

Societatea „Vulturul“ din Târgovişte avênd de scop propăşirea economică şi ajutorul reciproc, şi-a sfinţit drapelul la 1 Iunie, în ziua de s-ta Treime, serbând şi prima aniversare a fondăreĭ eĭ. Serbarea a fost dintre cele maĭ impozante ce a vĕzut Târgovişteа. D. I. N. Polichroniade, iniţiatorul şi fondatorul societăţeĭ, a ţinut un lung discurs care a emoţionat întrĕga adunare. Replica a fost făcută de d. N. Luculescu, vice-preşedintele societăţeĭ, după care apoĭ a luat cuvîntul şi d. prefect Niculaescu îndemnând pe societarĭ la muncă. Dupĕ sfinţirea drapeluluĭ a urmat un mare banchet.

Mort din bătae.— Voicu Teodor, de profesiune cismar din comuna Breaza, judeţul Buzĕŭ, în urma bătăieĭ ce a suferit de la alţĭ doĭ sătenĭ din comuna Saranga a încetat din viaţă în séra de 4 Iunie curent.

Sinucis. — In nóptea de 2—3 iunie curent, locuitorul Ştefan Ion din oraşul Bêrlad, care de maĭ mult timp avea mania de a voi să se sinucidă, a eşit, fără veste din casă afară şi s'a aruncat într'o fântînă din dosul caseĭ sale, unde s'a înecat, găsindu-se mort tocmaĭ a doua zi.

Corespondenţa Telegrafică

(Serviciul particular al „Universuluĭ“)

Omorîtorii de la Decazeville.

Rodez, 9 Iunie.

In afacerea omoruluĭ inginerului Watrin de la Decazeville, curtea cu juraţĭ a condamnat pe Bedel la 8 anĭ de muncă silnică, pe Lescure la 7 anĭ, pe Blanc la 6 anĭ şi pe Caussanol la 5 anĭ închisóre. Ceĭ l'alţĭ acuzaţĭ aŭ fost achitaţĭ.

Filoxera în Austro-Ungaia

Agram, 9 Iunie.

După ultime ştirĭ, filoxera se întinde mereŭ şi în districtul Carlovitz. De asemenea ea a invadat şi cele maĭ bune părţi vinicole din districtele Iska, Zlatar şi Agram,

CRONICA BUCUREŞTEANA

Mercurĭ, 11 Iunie.

Consiliul comunal al oraşuluĭ este convocat pe diséră.

*

Convocarea profesorilor.— Prin deciziune ministerială toţĭ membriĭ diferiteor grade de învĕţămênt din ţéră sunt convocaţĭ pentru zilele de 25 şi 26 iunie ca să alégă delegaţiĭ ceruţi de art. 22 din legea instrucţieĭ pentru ... se numi în urmă membriĭ viitoruluĭ consiliŭ general de instrucţiune.

*

Credite.—S'a deschis pe sama ministeruluĭ de interne un credit extraordinar de leĭ 24,219 banĭ 30, pentru a se plăti societăţeĭ internaţionale „des Vagonslits“ transportul posteĭ internaţionab din Occident pentru Orient şi vice-versa.

*

Numiriĭ.—D. Em. Bacalogh, profesor la facultatea de ştiinţe din Bucureştĭ, este numit director al cabinetuluĭ de fizică de pe lângă acéstă facultate.

D. Babeş Aurel, doctor în ştiinţe fizico-chimice şi d. V. C. Castiescu sunt numiţĭ, cel d'întêiŭ ajutor şi cel d'al doilea elev la laboratorul de chimie din direcţiunea generală a serviciuluĭ sanitar, atasându-se numiţiĭ provizoriŭ cu serviciul la laboratorul de analize chimice din Bucureştĭ.

D. I. Soneriŭ, doctorand în medicină, se numeşte ca asistent la laboratorul de analiză chimică din Bucureşti şi d. Vasile Răpoţeanu, secretar la acel laborator.

D. Belizarie Tănăsescu, este numit poliţaiŭ al oraşuluĭ Giurgiŭ; d. Leon I. Duculescu, şef de biroŭ în divizia administrativă şi judiciară din prefectura poliţieĭ capitaleĭ, în locul d-luĭ Christescu, demisionat; d. Scarlat Niculescu, oficer în corpul sergenţilor de oraş din capitală în locul d-luĭ V. Dumitrescu, demisionat.

D. I. Stoenescu s'a numit, pe ziua de 5 Iuniŭ 1886, şef de biroŭ clasa II, în administraţia centrală a rezboiuluĭ.

*

Un congediŭ s'a acordat d-luĭ D. Protopopescu, directorul general al regieĭ tutunurilor; în timpul absenţeĭ sale d-niĭ T. P. Rădulescu şeful divisieĭ administrative şi C. C. Perticari, şeful divizieĭ comptabilităţeĭ vor expedia lucrările vor semna corespondenţa şi autoriza cheltuelile.

*

O întrunire a majorităţeĭ s'a ţinut lunĭ séră la Senat.

S'a discutat despre convenţia consulară cu Germania. Aŭ vorbit d-niĭ Vergati, Câmpineanu şi Ferikide. Intâiul a spus că se cam teme de urmările ce va avea acéstă convenţie, iar ceĭ l'alţĭ doĭ aŭ vrut să dovedéscă că e un act de mare patriotizm. D. N. Fleva vroia să vorbéscă, dar fiind târziŭ a trebuit să renunţe la cuvînt.

*

Capiĭ opoziţieĭ aŭ ţinut şi eĭ o întrunire lunĭ séră ca să ştie ce trebuiesc să facă faţă cu convenţia consulară cu Germania, dar nu s'aŭ putut înţelege la un fel, părerile fiind împărţite tare.

*

Vacantele Curteĭ de Casatie.—„Monitorul“ de ierĭ publică legea prin care se hotăresce ca articolele 1 şi 2 din legea promulgată la 22 Aprilie 1886, privitóre la durata vacanţelor şi serbătorilor legale, se vor aplica şi la înalta Curte de Casaţie.

*

Curtea cu juraţi a judecat lunĭ procesul tâlharilor din Stăneştĭ, carĭ aŭ prĕdat şi omorît pe un óre-care Alexandru Militaru.

Tâlharĭ aŭ fost osândiţĭ: doĭ la 20 anĭ de muncă silnică şi unul la 10 anĭ de muncă silnică.

*

Expoziţie scolară.—La 12 Iunie se va deschide expoziţia de lucru a şcoleĭ profesionale de fete şi va ţine până la 20 Iunie. Acéstă expoziţie va putea fi vizitată de la 8 diminéţa până la 6 séra.

*

Mişcarea populatiei.— De la 1 până la 7 iunie aŭ fost în capitală 100 naşterĭ şi 119 morţĭ. Bólele carĭ aŭ predominat sunt: cele de piept cu 60 victime, cele de stomach cu 14 victime, tifosul cu 4 victime, meningita cu 4 şi scarlatina şi angina difterică cu câte 3. A fost şi un caz de vărsat urmat de mórte.

*

Un consiliŭ de miniştri s'a ţinut ierĭ diminéţa la palat sub preşedinţia regeluĭ.

*

Examenele de Bacalaureat vor începe la 15 ale luneĭ curente. Comisiunea e compusă din d niĭ: D. Petrescu, A. Marin, E. Francudi, P. Cernătescu, Quintescu, S. Ştefanescu şi Crăciunescu.

*

Năravit rĕŭ.—Halvagiul Nenofon Apostolidi are năravul rĕŭ d'a 'ĭ plăcea copilele micĭ; aşa maĭ de multă vreme Apostolidi atenta la pudórea maĭ multor fetiţe ce nu treceaŭ nicĭ de 10 anĭ. Acum însă i-s'a înfundat d-luĭ Nenofon, pentru că, atentând la pudórea uneĭ fete de 9 anĭ, acésta a denunţat lucrul şi tícălosul este arestat.

*

Dezertor prins.—Un soldat din reg. 4 de călăraşi, Gheorghe Constantinescu, care dezertase din armată şi spărsese cârciuma luĭ Toma Sterie de pe Calea Dudeştilor, de unde furase vre-o 200 leĭ a fost prins ierĭ nópte într'un bordel. Dezertorul s'a împotrivit şi în lupta cu agenţiĭ poliţieneştĭ a rănit pe doĭ cu un cuţit.

IGIENA

Auzul

Regulele igienice. Cura igienică ce reclamă în fie-care zi urechia este a curăţenieĭ, care póte să împiedice formarea materieĭ unsuróse şi gălbuĭ, care se grămădeşte şi se întăreşte altminterĭ acolo.

Acéstă materie nu numaĭ că e scârbósă, dar póte astupa urechia şi produce o slăbire a auzuluĭ şi chiar surzenie desăvîrşită.

La curăţirea urechieĭ, trebue să avem mare delicateţă, spre a nu irita membrana.—Dacă materia acésta s'a întărit, va trebui s'o înmuiăm cu puţin unt-de-lemn.

Persónele ce aŭ auzul delicat şi impresionabil trebue să pórte bumbac în urechĭ când se expun la zgomote violente.

Asemenea trebue să purtăm bumbac în urechĭ când ne cufundăm capul în apă, spre a feri urechia de răcélă şi umezélă, —cauze ce pot produce o inflamare.

Dacă vre-o insectă intră în urechie, va trebui să ne facem iute o injecţie de unt-de-lemn spre a o face să iasă.

D'ALE ARMATEI

Inaintări.— S'aŭ înaintat, pe ziua de 5 iunie 1886, la gradul de administratorĭ clasa II d niĭ Ionescu Marin, la depositul central de echipament; Niculescu Dimitrie, la serviciul spitaluluĭ militar Craiova; Dragomirescu Dragomir, la batalionul dorobanţĭ Dobrogea; Chirichiu Mihail, la regimentul 12 de dorobanţĭ, prin trecerea în poziţie de reformă a administratoruluĭ clasa II Solomonescu; Ştefănescu Gheorghe, la scóla fiilor de militarĭ din Craiova; Teofanidi Gheorghe, la regimentul 16 dorobanţĭ, iar administratorul clasa III Cristescu Eugeniŭ, de la spitalul militar Constanţa, care urma să înainteze cu acéstă ocazie, s'a exclus pentru motivul că consiliul de anchetă înaintea căruia a fost trimis, s'a pronunţat că este în cazul de a fi eliminat de pe tabloul de înaintare, pentru incorectitudine în gestiunea administraţieĭ spitaluluĭ.

Sergenţiĭ bacalaureaţĭ al căror nume urmézĕ, s'aŭ înaintat, la gradul de sublocotenenţĭ de rezervă:

Popovicĭ G. Nicolae şi Ghidionescu d. Ión din exadronul gendarmĭ Bucurescĭ; Staicovicĭ Nicolae, din campania 2 sanitară şi Iorgulescu Constantin, din regimentul 1 linie.

Noutăţi Telegrafice

Münich 9 Iunie.

Camera Seniorilor. — D. de Neumayr, în raportul sĕŭ asupra deliberărilor ce aŭ avut loc în sînul comisiuniĭ, spune că, după părerea doctorilor carĭ ĭ-aŭ făcut

---

Foiţa „Universuluĭ“

127

TESTAMENTUL

PRINCIPELUI BISMARCK

PARTEA A DOUA

Desmoşteniţiĭ

XXXIV

Duelul

Contesa oftă iar, şi se întórse spre a 'şĭ ascunde emoţiunea.

— Nu, asemenea vise nu se împlinesc, ele aduc numaĭ o realitate durerósă; simt că prea tare mi se bate inima; vreaŭ să uit pe Ferdinand; lanţurile mele nu se sfărămă, sunt ursită să port jugul până la mórte.

— Nu se ştie ce ascunde pe aprópe viitorul; póte va trebui să serbezĭ în curênd mântuirea d-tale.

— Cum vorbeştĭ! profeţia d-tale mĕ înfióră, în loc să mĕ bucure; 'mĭ aparĭ ca o fiinţă supra-naturală, aprópe ca un demon; ce putere aĭ de ţi se supune orĭ-cine te apropie? Aĭ isbutĭ, dacă aĭ voi, să împingĭ pe cine-va la crimă!

Vĕduva simţi o bucurie intimă; orĭ-cât de socotitóre era, nu putea să rĕmâie nesimţitóre la măgulirile amoruluĭ eĭ propriŭ.

Uşa se deschise şi intră servitorul cel noŭ,—Francisc se dusese,—anunţând pe un om anume Steinbruck care doria să vorbéscă cu contesa.

Vĕduva simţi un fior, dar se stăpâni.

— Spusu-ţĭ-a cu ce trébă mĕ caută?

— Da, dómnă, ca să desvinovăţéscă pe fiica sa care a fost în serviciul d vóstră şi pe care aţĭ isgonit-o bănuită de fapte rele, în urma căreĭ bănueli şĭ a rădicat zilele.

— Eŭ te sfătuesc, scumpă contesă, zise vĕduva, să nu primeştĭ pe acel om; îl cunosc, e un beţiv.

— Ce aud eŭ? strigă la uşă un glas răguşit, zicĭ că sunt beţiv, eŭ care n'am gustat rachiul în viaţă, care nu pot suferi spirtósele! Eĭ, femee, tu aĭ ucis pe fiica mea, m'am gândit bine la tot ce s'a petrecut, tu aĭ ascuns inelul conteluĭ în coşul Eliseĭ; ascultă, fiică-mea s'a urcat curată ca un înger acolo sus, dar eŭ sunt aci încă şi vreaŭ s'o rezbun.

Zicênd astea înaintă spre vĕduvă.

Contesa se sculă şi făcu semn servitoruluĭ să depărteze pe furios.

— Incep a crede, zise ea, că dómna are mare dreptate, orĭ eştĭ beat orĭ nebun. Depărtéză-te.

Contesa vorbea liniştit, dar aspru.

Steinbruck se miră că vorbele luĭ nu făcuseră nicĭ o impresie. Stătu cât-va, apoĭ rîse.

— Ah! uitam că eŭ sunt un om de rînd, că nu 'ĭ nimic pentru d-v când o biată fată din popor îşĭ rădică viaţa de disperare. Iartă-mĕ dómnă c'am creḑut că d-ta poţĭ să fiĭ alt-fel ca semenele d-tale, că poţĭ să aĭ o inimă nobilă, că mizeria nu te-ar lăsa indiferentă şi că n'asculţĭ pe linguşitorĭ; te previŭ numaĭ că femeea acésta (arătă spre vĕduvă) te va duce într'o prăpastie.

După aceste cuvinte, părăsi cu mândrie casa conteseĭ. Vĕduva se făcuse galbenă, iar Eugenia simţi ca o părere de rĕŭ că 'l gonise; bănuiala intrase din noŭ în sufletul eĭ şi tot restul timpuluĭ nu maĭ zise nimic: tóte silinţele d-neĭ Düsselhof nu putură să 'ĭ maĭ scótă nicĭ o vorbă amicală.

* * *

A doua zi, nu departe de vila luĭ Bruhl, într'un loc singuratec, stăteaŭ faţă în faţă contele Schwarzfeld şi Ferdinand Pascal.

Dabia se măsurase distanţa şi se însemnaseră locurile luptătorilor, când contele, orbit de furie, fără s'aştepte ca Ferdinand să tragă cel d'întêiŭ precum avea dreptul, trase el maĭ înainte, lovind pe tînĕr drept în pept. Acesta căzu scăldat în sânge.

Atuncĭ martoriĭ, chiar aĭ conteluĭ, calificară în gura mare fapta drept o crimă. Insuşĭ contele, devenit palid ca un mort, 'şĭ recunoscu erórea. Cum va putea să se apere?

Se deteră primele ajutóre rănituluĭ. Nu trecu mult şi sosi doctorul Pesonie. El venea să împiedice duelul, dar era prea târziŭ.

Cea maĭ apropiată casă era vila luĭ Bruhl; aci fu condus rănitul cu mare băgare de sémă.

Contele căzuse într'un fel de apatie, din care nu se deşteptă decât atuncĭ când doctorul 'ĭ puse mâna pe umĕr, zicêndu-ĭ:

— Conte, dacă tênĕrul va muri, să ştiĭ că aĭ ucis pe fiul d-tale.

Un cutremur 'ĭ cuprinse tóte membrele. Apucă pe doctor de braţ.

— Nu'ĭ loc aicĭ să 'mĭ spuĭ ast fel de lucrurĭ; vino.

Se duseră într'o cameră depărtată şi încuiară uşa. Dar Seldi şi vĕduva cerĕŭ asemenea să vorbéscă conteluĭ. Cu multă greutate se hotărî să 'ĭ primésca.

Când aceştĭ treĭ fură în jurul luĭ, îl acuzară că şĭ a ucis fiul, dându'ĭ tóte dovezile.

Seldi îl ameninţă să 'l dea pe mâna justiţieĭ.

— Dacă maĭ aşteptaţĭ câte-va ore, vĕ voĭ cruţa acéstă ostenélă.

Peronie voia să comunice şi conteseĭ că Ferdinand 'ĭ era fiŭ, dar, prin ameninţărĭ, fu împedicat de Seldi şi de vĕduvă.

(Va urma)

Warlam Forst.

Dr. C. I. Manolescu

special în bólele interne şi copiĭ s'a mutat strada Sfinţilor No. 8. Intrarea strada Basarab 11.

Consultaţiĭ 12—2 ore p. m.

autopsia precum și după a acelora ce 'l înconjurau în timpii din urmă, rezultă că regele avea mania singurătății și a persecuției.

Paris, 9 Iunie

Senatul a început discuția proiectului de expulsare. D-nii Jules Simon și Leon Renault au vorbit contra.

Discuțiunea va urma mâine.

Cair, 9 Iunie.

O mare emoție domnește în Cair, din cauza autorizației date transportului englezesc *Le Gange*, care are holerici pe bord, de a traversa canalul de Suez.

Pesta, 9 Iunie.

D. Tisza constată imposibilitatea de a vota într'un mod definitiv tariful vamal în sesiunea prezentă, care se va termina sâmbătă.

Camera va reîncepe lucrările sale la 18 Septembre.

Un oraș distrus de un incendiu

Orașul Vancouver, Columbia britanică, (America de nord) a fost cu totul distrus de un incendiu.

3000 persone au rămas fără adăpost.

Vancouver a luat foc la 2 corent după amează în urma unor incendii ce se întîmplaseră într'o pădure de lângă oraș, ajutate de un uragan.

Numai 4 case din 500 au rămas în picióre și pierderile materiale se urcă la un milion de dolari.

Sunt mulți morți, din cari s'au și găsit deja 10.

Populația, speriată, abia scăpă cu hainele. Bărbați, femei și copii fugiau din oraș în câmpiile din împrejurimi.

S'a început acum reconstruirea orașului.

Compania căilor ferate *Canadian Pacific* întrebuințéză mulți uvrieri la reedificarea asta.

Orașul Vancouver se află în insula cu acelaș nume care cade în domeniul Canadei și e despărțită de continent prin strîmtórea regina Carlota.

CRONICA

Ca o icónă fidelă a politicii nóstre interióre de ază se póte face acéstă scenă care să servéscă a lămuri unele spirite puse în îndoélă de gazetari.

Poporul este ocupat cu pământul; picături mari de sudóre 'i curg pe frunte; mijlocul 'i este îndoit de povară.

Departe de dênsul se află din tóte timpurile rădicată o podélă; pe acéstă podélă stau mai mulți inși; în josul ei stau alții cari mereu 'i sgudue stâlpii căutând să dea jos pe cei de sus. Lupta este aprigă. Numérul luptătorilor cresce mereu. Cei ce n'au de lucru sau găsesc grele alte meserii alérgă la stâlpi. Une-ori o parte din cei de jos isbutesc să se urce pe scânduri. S'aud atunci tropote și plesnituri; îndrásnețul este dat de-a berbeleacul.

Poporul însă, ale cărui supărări și bucurii sunt cu totul deosebite, aude tóță gălăgia ca prin vis.

Numai când lupta devine mai intensă, ar putea distinge printre tropote acese cuvinte: *Partidul nostru! Partidul nostru!*

Dacă o dată s'ar apropia de curiositate, să vadă despre ce e cérta, ar remâne uimit de abuzul ce se faca cu numele lui.

— Poporul e cu noi! strigă cei de sus.

— Țara nu vé vrea! urlă cei de jos.

— Voi ați sărăcit'o!

— Voi ați adus'o în sapă de lemn!

— Jos hoților!

— Departe d'aici, miserabililor.

— De ce vé certați, le-ar zice poporul, de ce 'mi stricați liniștea, eu trăesc și fără d-vóstră.

— Nu vezi că nu vor cu nici un preț să se mai dea jos, ca să ne urcăm și noi strigă opoziția.

— Nu vezi că nu se duc să facă și alte treburi; avem nevoe de ómeni în arte, în științi; s'au pus să dărâme podeala, zic guvernanții.

— Dar d-v. de ce nu vé dați jos să mai lucrați și alt-ceva?

— Noi suntem numai buni pentru a guverna.

— Noi suntem născuți pentru asta; avem mulțime de genii; ce-o să facem cu ele?

— Goniți'i de la stâlpi.

— Dați'i jos îndată.

— Noi am dres podéla.

— Ei au slăbit'o; s'au urcat tóte la chelele.

— Noi nu dormim nici nóptea, apărându-ți interesele.

— Trebue să fie greu lucrul d-vs?

— Cel mai greu din lume.

— N'ați obosit?

— Nu.

— Când veți obosi să spuneți,

— N'avea grijă că nu obosim.

— Nu vor obosi nici o dată; mai bine să'i dám jos. Ne-am săturat d'așteptat. Când o să guvernăm? Am îmbătrânit.

— Numai noi putem să te facem fericit.

— Nu'i adevărat; noi suntem meniți pentru asta.

Poporul auzind așa ar spune ce'l dóre.

— N'am pâine! murim de fóme!

La aceste cuvinte de sigur și cei de pe podélă și cei de la stâlpi ar întórce capetele, prefăcându-se că n'aud.

Dacă poporul le-ar zice și unora și altora:

— Aveți așa dor să mé faceți fericit? Ei bine, mai ertați-mi din bir; lucrați fără leafuri, să știți că vă taiu milióne.

Atunci fără îndoială opoziția ar zice:

— Dacà'i așa, noi mai așteptăm, e vreme.

Iar guvernamentalii ar zice:

— Ne mai dăm și noi jos.

Procopiu.

Iar Tanner din Italia

Asupra lui Succi de care am vorbit ieri cum că a descoperit în Africa o licóre de ierburi care înlătura necesitatea hranei pe un timp anumit de zile, găsim în ziarele Italiene ce ne sosesc ază, următórele:

„In ziua de 7 corent, la 4 și jumétate diminéța, Succi 'și înaugură a noua sa zi de nemâncare și nebăutură, ducându-se pe jos la 7 kulometre departe de Forli.

„Prietenii, un doctor și reprezentanții presei, 'l urmară în trăsuri.

„După ce merse 4 kilometre, fu rugat să înceteze, dar el refuză.

„Are pulsul liniștit, normal și e în depline puteri fisice.“

Aceste linii sunt iscălite de 4 medici.

ILUSTRAȚIA NOASTRA

Am dat cititorilor noștri știri despre căsătoria fiicei conteluĭ de Paris, Maria d'Orléans, cu moștenitorul tronului Portugaliei, ducele de Bragança. Ilustrația nóstră reprezintă primirea de la stația Pampilosa, unde mirele se dusese ca să întâlnéscă pe mirésa sa, în momentul când ducele de Bragança săruta pe Maria Amelia d'Orléans.

Spice din Străinătate

Animale și ómeni.—Societatea protectóre de animale din Paris a premiat lunia trecută ómeni și animale: pe ómeni pentru că au salvat animale, pe animale pentru că au salvat ómeni.

Animalele premiate sunt doi câini, aparținênd d-lui Roger Pémartin din Dax (Landes). Se numesc „R'Osail“ (copoi), care a scăpat de un mistreț pe o fetiță, care de altminteri ar fi fost omorîtă și „Taja“ (Terranova) care a scăpat din apă pe fratele fetiței aceleia, care se aruncase într'un eleșteu spre a scăpa de mistreț.

Corpurile Legiuitóre

CAMERA

Ședința de la 10 Iunie 1886

D. P. Străjescu cere ca d. ministru de finance să 'i spue ce măsuri a luat în urma interpelării d-lui I. Demetrescu, ca cei vinovați pentru neregulele de la Creditul funciar urban să fie pedepsiți. D. Străjescu arată că, din cauza nesiguranței, cei împrumutați refuză de a mai răspunde ratele societății. D. ministru Nacu spune că directorul este nevinovat ca și cei l'alți funcționari și că póte dovedi ori cui cu acte că tóte acuzările răspândite în contra lor au fost nedrepte.

D. G. Demetrescu, nefiind mulțumit cu acest răspuns al d-lui ministru, anunță o nouă interpelare în acéstă privință, pentru a dovedi cu acte că și directorul a participat la hoțiile sevêrșite.

D. E. Costinescu dă citire raportului și proiectului de lege pentru încurajarea industriei. D. I. Agarici vorbește în discuție generală.

SENATUL

Ședința de la 10 Iunie 1886

D. I. Georgescu, în numele mai multor funcționari, rógă printr'o petițiune, pe Senat, a vota noua lege a pensiunilor.

D. Lerescu, rógă pe biuroŭ a interveni pe lângă guvern să facă să se distribue fie-cărui senator câte un exemplar din convențiunea consulară cu Germania.

D. dr. Frumușeanu rógă asemenea pe biuroŭ să intervie pe lângă guvern pentru a i-se da niște date statistice de numĕrul românilor în Germania și al germanilor în România.

Acésta în vederea unei interpelări ce are să adreseze d lui ministru de esterne.

D. Arapu adreséză o interpelare d-lui ministru de lucrări publice, asupra mĕsurilor ce a luat d. ministru pentru reducerea prețurilor transportului de cereale pe căile ferate române.

Senatul trece în secțiuni.

Noutăți Hazlii

Un tînĕr Berlinez se înfățișă la Frideric II cerênd o funcție.

— Unde ești născut? îl întrebă Frideric.

— La Berlin, sire.

— Nu vreaŭ berlinezi; ei nu's buni de nimic.

— Mĕ iertați, Majestate, dar eŭ cunosc doi buni.

— Care sunt acești doi?

— Intâiul e Majestatea Vóstră, al doilea sunt eŭ.

Regelui 'i plăcu acest răspuns și 'i dete funcția.

Ultime Sciri

București, 11 Iunie.

Luni a plecat la Paris doctorul Tăchianu din Galați conducênd pe cei trei români muscați de un câne turbat la Bărboși.

*

Se vorbește că mai mulți deputați au zis că 'și vor da demisia, dacă se va vota cum-va convenția consulară cu Germania.

*

D. dr. Clement și-a dat demisia din postul de medic secundar de la secția hirurgicală a spitalului Colțea.

*

Joi 12 corent, va fi o întrunire a opoziției-unite în capitală.

*

La ciocnirea de trenuri de la Kitila au fost 2 morți și 10 răniți. Linia a fost tare rĕŭ stricată.

*

La Tîrgoviște a izbucnit un foc luni nópte la rezervoriul cu țiței (păcură crudă) al d-lui Grigorescu, care conținea 4000 vedre țiței. Un țĕran a murit și alții au rĕmas răniți.

*

Convenția consulară cu Germania a fost primită ieri de comitetul delegaților secțiunilor Camerei. Raportor este d. Em. M. Porumbaru. Raportul se va depune azi.

*

D. D. Sturdza s'a dus la Constantinopol, pentru a negocia convenția comercială cu Turcia.

*

Azi va veni în București din Dobrogea reg. 2 de roșiori.

*

Ieri la 4 césuri s'a încheiat de comisia franco-română o convenție de comerț provizorie între noi și Francia până la tómnă când se va prezenta camerilor o convenție definitivă.

Ultima óră

Viena, 10 Iunie.

Camera a votat ieri séră articolele proectelor de tarif vamal ce n'au fost încă examinate. Propunerile guvernului au fost adoptate.

A treia citire a proiectului va fi mâine.

Munich, 10 Iunie.

Ca și comisiunea specială, camera seniorilor a adoptat în unanimitate propunerea ce spune că regența regatului va fi încredințată principelui Luitpold.

Foița „Universului“ 147

DRAMELE VIEȚEI

Miliónele Domnului Joramie

PARTEA A DOUA

Opera Rĕului

XIII

In drumul de fier.

Lasă, zilele acele au trecut; ai nădejde în viitor și gândește-te la fericirea d'a iubi și d'a fi iubită.

Acum, domnișóră Deniso, spune-mi cum s'au hotărît să 'ți dea drumul.

— Nu știu, domnule; acum două zile, credeam că voiu mai sta încă mult în închisóre, și nu mĕ așteptam la o ordonanță de neurmărire. Fără îndoială, domnii magistrați au recunoscut că eram nevinovată.

— Da, dar după ce te-au făcut să suferi mult din pricina greșalei ce au făcut!

— Da, domnule, am suferit; dar cum ți-am spus, eŭ uit și iert. Mai întâi judecătorul de instrucție s'a arătat fórte aspru, fórte rĕŭ chiar, cu mine; pretindea că cunoșteam pe cerșetorul ciung și vroia neapărat să mĕ facă să mărturisesc că eram complice în omor, pe urmă, de o dată, începând d'a mĕ amenința, d'a mĕ sperià, m'a luat cu binele; nădejduia că astfel mĕ va face să vorbesc, căci ghicise că eŭ puteam să 'i destăinuiesc multe lucruri. Dar făgăduind că nu voi spune nimic, am tăcut.

Mulțumită judecătorului de instrucție, a putut Scarlat Labaume să mĕ vadă în celula mea. Judecătorul aflase că Scarlat mĕ iubia și spera ca iubitul meŭ mĕ va hotărî să fac destăinuiri. Intr'adevĕr îmi dete povața de a vorbi, d'a spune tot ce știam; dar i-am rĕspuns și lui, ca și judecătorului de instrucție, că n'aveam nimic de spus.

In sfîrșit, mĕ lăsară în pace. Instrucția se sfîrșise.

Ieri diminéță, fui chiemată în parlator, unde găsii pe judecătorul de instrucție, care, în cele din urmă căpătase interes pentru prizoniera lui. Așa mi-a spus! Nu mai era magistratul grozav ce mĕ făcuse așa de des să tremur numai uitându-se la mine. Zîmbia și privirea 'i era blândă.

— „Denizo Morel, îmi zise el, ai să ieși din închisóre.

Nu 'mi putui ține un țipĕt de bucurie.

— „Da, reluă el, di-séră, ți se-va da drumul; dar ce ai de gând să faci?

— Incă nu știu.

— Unde te vei duce?

— La Paris.

— Ce să faci?

— Voiu găsi de lucru.

— Cunoști pe cine-va la Paris?

— Am un frate acolo.

— Atunci e alt ce-va; înțeleg. Am crezut că nu vei mai voi să te întorci la Grandval, și am trimis să ți-se aducă aici lada, care rĕmăsese la arendaș. Ți va fi dată odată cu banii și cu giuvaierurile bătrânei servitóre, care 's ai d-tale, o dată ce ți-au fost dăruiți.

Vei ieși din închisóre după amează: când ai să plecI la Paris?

— Numai decât, d-le, diséră chiar.

— Mai nainte d'a pleca n'ai dori să vezi pe prietenul d-tale, d. Scarlat Labaume?

— Oh! da, d-le, dar...

— Ei bine, îl vei vedea. Numai, va trebui să plecI tocmai mâine. Am înștiințat pe d. Scarlat Labaume, și mâine, fără îndoială, la zece césuri, va fi la Blois.

— Oh! d-le, ce bun ești! strigai eŭ. Ii luai mâna și o sărutai plângênd.

— Biata mea Denizà, îmi zise el mișcat, victimă a unei greșeli făcută de mine, caut, pe cât se póte, să îndrept rĕul ce ți-am făcut; te-am tratat cu asprime, și doresc să nu ai despre mine o amintire tristă.

— Imi voiu aduce aminte numai de bunătățile d-tale.

— Mulțumesc. Acuma, ascultă-mĕ. Ieșind din închisóre, te vei duce la otelul *de Guise*, unde te vei culca la nópte, și unde te va găsi mâine de diminéță prietenul d-tale Scarlat.

Judecătorul de instrucție plecă apoi, urmă fată; la două césuri, fui chemată la grefă și mi-se zise: „Ești liberă!“ Mi-se dete, înfășurați într'o cârpă, banii și giuvaierurile bătrânei mele prietene; un servitor al închisorei luă lada mea pe umĕr, și mĕ duse la otelul *de Guise*. (Va urma)

Foiţa „Universului„

26

DISCIPLINA

XIII

Dar ea se înăbuşia de emoţiune şi ochiĭ i-se umpluseră de lăcrămĭ. Trebui ca comandantul să liniştéscă acéstă nervozitate schimbând vorba, şi luând subiecte maĭ puţin înflăcărătóre, ca politica şi teatrul.

— Eĭ, dragă Claudiŭ, zise d. de Touhars prietenuluĭ sĕŭ, când femeile se retraseră, ştiĭ că aĭ o nevastă adorabilă?... Lasă mĕ să te felicit! După cele ce 'mĭ spuneaĭ de dênsa prin scrisorĭ, mĕ aşteptam să găsesc o fiinţă frumósă şi o inimă alésă, dar ceea ce vĕd acum intrece tot ce 'mĭ putusem închipui. Despre frumuseţe, nicĭ să nu maĭ vorbim, este tot ce póte naşte visul maĭ desăvîrşit şi maĭ pur. Dar inima ce are în corpul acesta uimitor, este ce-va dumnezeesc! Ce nobleţă, ce avînturĭ generóse!... Cum se aprinde pentru tot ce e mare... şi cu ce sinceritate! Şi ce preţ nu iaŭ aceste avînturĭ de la farmecul eĭ, de la parfumul eĭ de nevinovăţie şi de virtute!... Unită cu o inimă ca a ta, ea trebue să aibă, are, sunt sigur, comorĭ de dragoste pe care ţi-le dă?... Slavă Domnuluĭ! aĭ femeea pe care o meriţĭ!...

Dar figura luĭ Claudiŭ se posomorîse.

— Ah!... Dragă Guy, murmură el, dacă aĭ ştiĭ!

Şi 'ĭ spuse atuncĭ tóte durerile, tóte temerile, tótă viaţa luĭ chinuită de nepăsarea, de dezgustul, póte, ce inspira Clareĭ. Tot amorul luĭ despreţuit, sărutările luĭ înghiţute pe dată ce atingeaŭ acéstă statue neînsufleţită, tóte speranţele luĭ distruse, şi discurajarea luĭ ce 'l rodea.

Comandantul, fórte mâhnit de suferinţa acésta, rĕmăsese înmărmurit. Cum! acéstă natură mândră, impresionabilă, cu nerviĭ şi muschiĭ eĭ, acéstă uimitóre fiinţă, era pentru Claudiŭ numaĭ o marmură frumósă dar neînsufleţită?...

— Ce e drept, rĕspunse Claudiŭ la aceste obiecţiunĭ, că de când eştĭ tu aicĭ, n'o maĭ recunosc: chiar cu mine, e alta şi 'mĭ arată o bunăvoinţă, aprópe o iubire cu care nu 's obişnuit... Nu cum-va datoresc prieteşuguluĭ tĕŭ care a făcut atât spre a mĕ ridica în ochiĭ eĭ, d'a vedea deschizêndu-i se inima pentru mine?.. Fi-veĭ tu vrăjitorul care are să dea o flacără acesteĭ fiinţe recĭ?... Iţĭ voiŭ da tora fericirea şi viaţa!

— Tóte vin la vreme cuĭ ştie să aştepte, zise d. de Touhars. Ea are să devie, póte, fără ca ţie să 'ţĭ trécă prin gând, soţia pasionată pe care tu o doreştĭ... şi pe care ţĭ-o urez, dragă Claudiŭ!...

Intr'acest timp Clara asistând în contra obiceiuluĭ la culcarea bunicăĭ sale, se aşezase într'un jeţ de lângă pat, şi amândouă vorbiaŭ de frumosul gentilom a căruia prezenţă părea că iluminézá tótă casa: Clara, mişcată, visătóre, reamintind povestirile de cu séră; dómna de Arnoisis revenind la ideea eĭ fórte nelogică, maĭ ales după predica liberală ce făcuse nepóteĭ sale, şi zicênd cu imprudenţă:

— Ah! de sigur, nu te înţelegĭ decât cu ómenĭ de aceeaşĭ rasă! Astă séră mise părea că 'mĭ regăsiam patria.

— Da, murmură Clara pe gândurĭ, iacă gentilomul ce 'mĭ trebuia mie!

— Eĭ! ce vreĭ? negreşit, dar era scris!... Trebue să te resemnezĭ şi să fiĭ cu curaj!... Ştiĭ bine, de alminterĭ, că Claudiŭ este fórte vrednic de interes!

Clara se sculă şi plecă încet, după ce sărută pe bunică-sa frunte. Pe pragul uşeĭ se opri şi zise:

— Cunoştĭ tu pe familia de Salence, bunico? Nobleţă mică, nu 'ĭ aşa?... dar bogată tare, probabil: acésta rĕspunde la tot!

Scóse un oftat şi ieşi.

A treia zi d. de Touhars reluă diligenţa pentru Paris, ducênd cu sine viaţa şi veselia ce adusese în casă.

Şi, din noŭ, Clara recăzu în răcéla şi mâhnirea eĭ mărită şi maĭ mult de visărĭ lungĭ.

Dar, peste o lună, veni o veste care o reînveseli.

Comandantul era pus în regimentul luĭ Claudiŭ şi venia, chiar în oraşul acela, să ia comanda a celor două escadróne detaşate acolo.

XIV

Sosirea d-luĭ de Touhars făcu puţin zgomot în oraşul unde se ducea el ca comandant. Il ştiaŭ bogat, petrecênd bine. Claudiŭ, în culmea bucurieĭ d'a fi reunit în sfîrşit cu dênsul, îl vestise pretutindenĭ şi 'l zugrăvise aşa de strălucitor, aşa de mare senior, încât curiozitatea tuturora era aţîţată deja. Ba chiar spusese vre o două treĭ vorbe despre probabilitatea uneĭ căsătorĭĭ care era să îngăduéscă o mare animaţie într'acel orăşel adormit, în care dănţuiaŭ numaĭ de două orĭ pe an, la balurile oficiale ale prefectuluĭ. In salónele pe unde se ducéŭ dómna de Arnoisis şi Clara, laudele entuziastice ale celor două femeĭ aţîţaseră şi ele interesul ce producea sosirea comandantuluĭ. Apoĭ Guy închiriase un castel, locuinţa cea maĭ luxósă din oraş părăsită de un bancher falit. Trimisese înainte slugile; lumea se extaziase asupra cailor şi trăsurilor, asupra livreleĭ sale: tóte acestea 'ĭ făcéŭ reputaţia unuĭ nabab.

In ziua hotărîtă, Claudiŭ adunase un numĕr mare de camarazĭ spre a primi pe noul comandant la poştă. Marchiza şi Clara veniseră şi ele.

(Va urma).

CASA DE SCHIMB

TOMA ŢACIU

No. 4. Strada Lipscani, No. 4.

In noul Palat Dacia-România

Pe ḑiua de 9 Iuniŭ 1886.

	Cumpăr.	Vêndute
5% Rentă Amortisabile .	95 3/4	96 1/4
5% Rentă Rom.perpetuă.	92 —	93 —
6% Obligaţiĭ de Stat . .	87 —	88 —
6% „ C. F. R. R.	— —	— —
5% „ Municipale .	76 3/4	77 1/2
10 fr. „ Caseĭ p. 300 l.	210 —	215 —
5% Scr. funciare Rurale.	88 —	88 3/4
7% „ „ „ .	105 1/2	106 —
6% „ „ Urbane.	84 —	85 —
6% „ „ „ .	92 1/2	93 1/2
7% „ „ „ .	101 1/2	102 1/2
Im. cuprime Buc.20 l. buc.	32 —	35 —
Acţ.Bănc.Naţ.aRom.500 l.	— —	— —
„ Soc.Cr.Mob.Rom.500 l.	— —	— —
„ „ Rom. de Cons. 500 l.	— —	— —
„ „ de Asig. D. R.200 l.	— —	— —
„ „ „ Naţionale 200 l.	— —	— —
5% „ Municipale nuoĭ. . .	— —	— —
Acţ. Banca Prevederea .	— —	— —
DIVERSE		
Aur contra Argint. . . .	14 1/2	15 —
„ „ Bilete bancă.	14 1/2	15 —
Florinĭ Wal. Austr. . . .	2 00	2 03
Mărcĭ germane	1 23	1 25
Bancnote francese	99 1/2	100 1/2
Ruble de hârtie	2 45	2 50

Pomadă Italiană cu basă vegetală, infailibilă pentru a face să reiasă pĕru pe capul cel maĭ complectamente pleşuv, în timp de 50 ḑile, pênă la etatea de 50 anĭ, dacă rădăcina pĕruluĭ nu este cu totul stârpită. Acéstă pomadă opresce căderea pĕruluĭ, orĭ-care ar fi causa ce a produs'o.

După cură

Pomada italiană 'mĭ-a redat din pĕr capuluĭ şi sprincenele la vêrsta de 56 anĭ. Vĕ rog bine voiţĭ a 'mĭ maĭ trimete p nlr tru borcane şi primiţĭ banĭ în sumă d leĭ 18 (adică leĭ opt-spre-ḑece) prin man dat postal.—Cu stimă Const. Pisca, Craiova;

„ **Pomada Italiană** 'mĭ redă viaţa pĕruluĭ; aveţĭ bună-voinţă a'mĭ maĭ trimete două flacóne. Nu pot îndestul a vĕ mulţumi. — Niculescu, Babadag. "

Preţul unuĭ borcan leĭ 4.50.

Se vinde numaĭ la adm. „Universuluĭ" Str. Brezoianu No. 19. Cu adăogare de 40 banĭ se trimite franco în tótă ţara'

GLORIA ROMANIEI

Cea maĭ bună hârtie de ţigarete, şi adevĕrată

PRODUCTIUNE FRANCESA

A CASEI I. SABATOU (PARIS)

(Sistem brevetat)

Care, în urma analiselor făcute la *Paris* şi *Bucurescĭ* s'a constatat că e una din cele maĭ bune.

☛ Atragem atenţiunea fumătoruluĭ, atât asupra calităţiĭ cât şi asupra moduluĭ practic cu care se *detaşéză foiţa din caet fără a o atinge.*

☛ A se observa pe fie-care foiţă numele I. Sabatou.

Depoul general la d-nul A. KEPICH

şi de vînḑare la debitele de tutun.

Minune! Minune! Minune!

Multe fură până aḑĭ lichidile şi prafurile inventate cu scopul de a omorî păduchiĭ de lemn (plosniţe), puricĭ şi alte insecte, dar între tóte nu fu nicĭ una care să ucidă cu totul aceste nesuferite insecte. Cu noul şi infailibilul praf ce noĭ presentăm publiculuĭ, tóte insectele ca păduchi de lemn, pureci, muscele şi altele, mor la cea d'întâĭ întrebuinţare. Acest praf curăţă asemenea capul de păduchĭ şi apără animalele domestice şi plantele, atât de insectele ce le supără cât şi de bólele ce ele produc. Efect garantat flac. banĭ 75.

Se vinde numaĭ la Administraţia ḑiaruluĭ „Universul", str. Brezoianu No. 19, în dosul teatruluĭ Naţional, Bucurescĭ.

Un tînĕr avênd terminate două clase comerciale şi posedând certificate de fórte bună conduită, cere un loc de scriitor saŭ contabil la o moşie, saŭ de espeditor în vre o administraţie.—A se adresa, pe iniţialele G. V. strada Muzelor No. 17, Bucureştĭ. 3-1

Anunciŭ

Grădina Amiciţia intrarea prin Cismigiŭ Restaurant din noŭ aranjat preţurĭ cele maĭ reduse vizitatori vor avea Distracţie şi cu orhestră de Muzică. 6-1

De vînzare Leandri albĭ învólţĭ la I. Arsenescu, în dosul găreĭ de Nord (Tîrgoviste) 6-3-1

Normand ghicitórea spune trecutul, preseutul şi viitorul, ghiceşte cu precisiune orĭ ce secret saŭ gândire a omuluĭ după methoda vestiteĭ ghicitóre Lenormand.

Calea Plevneĭ N. 37. 12- 11

Fleur du bouquet de Noce pentru înfrumuseţarea peliţeĭ; frumuseţea şi juneţea eternă. Acéstă preparaţie e alésă, dă imediat chiar la prima întrebuinţare o moliciune delicată, o albéţă de marmură, înfăţişarea şi parfumul crinuluĭ şi al roseĭ, figureĭ, braţelor, gîtuluĭ şi mâinelor; înlătură petele de roşéţă şi de sóre, şi tóte nefrumuseţele peliţeĭ, redă feţeĭ brune, arse de sóre, culórea primitivă. Miracol de frumuseţe, peliţă încântătóre, isvor de juneţe. Flaconul Leĭ 5.

Se vinde numaĭ la Administraţia ḑiaruluĭ „Universul" strada Brezoianu Nu 19 în dosul Teatruluĭ Naţional, Bucurescĭ.

Premiata pudră „Excelsior" e o pudră invisibilă, de o fineţă nespusă, care pe lângă că are *parfumul cel maĭ suav*, şi că nu conţine nicĭ o materie *vătămĕtóre*, are proprietatea infailibilă de a face pielea de o albéţă şi de o frăgezime extraordinară. Ea preservă contra încreţiturilor şi face să dispară petele, dând peleĭ o frumuseţe constantă. Putem asigura c pudra „Excelsior" e superióra orĭ-căreĭ pudre cunoscute până acum. Cutia leĭ 2.

Se vinde numaĭ la Administraţia ḑiaruluĭ „Universul," Strada Brezoianu No. 19 în dosul Teatruluĭ Naţional, Bucurescĭ.

ANUNCIU

Locul liber de lângă casele situate în colţul ce face strada Romană cu strada Cosma No. 18, vis-à-vis de d. general Arion, precum şi locul liber de lângă Cazarma Cuza, din délu Spiriĭ, în rând cu grădina numită la Capra, amêndouĕ împrejmuite din noŭ, care pot servi de grădinĭ publice, de magazĭĭ de lemne saŭ de orĭ-ce întreprinderĭ, se închiriază pe termen de 3 anĭ; amatoriĭ pentru condiţie şi preţ să se adreseze la proprietarul lor Isaia Lerescu prin d. Guţă Tănăsescu, telegrafist, domiciliat strada Polonă No. 114.

24—16

ANUNCIU

Se publică spre cunoştinţa generală a amatorilor de a bea ţuică de 10 anĭ vo ritabilă garantată şi vin curat de la d. Isaia Lerescu pe preţurĭ moderate, că în faţa grădiniĭ Episcopieĭ, în rând cu d. Nicolae Blaremberg, s'a deschis singurul local de asemenea băuturĭ de la domnu-Lerescu.

In orĭ-care alt local, vênzarea de ţuică sub numele d-luĭ Lerescu nu este adevĕrată. 24—16

Tinctura igienica (cosmetic). Cel maĭ comod şi maĭ simplu cosmetic cunoscut până acum spre a văpsi la moment pĕrul şi barba în castaniŭ, blond şi negru perfect, e de sigur *cosmeticul miraculos*. Nu pătează pelea nicĭ rufele. Se întrebuinţéză ca un simplu cosmetic de tualetă; nu trebue spălătură. El e cu drept preferit tuturor celor-l-alte tincturĭ, avênd în vedere comoditatea şi efectul garantat.

Orĭ ce bucată pentru 5 lunĭ cu instrucţiune leĭ 5,

Se vinde numaĭ la Administraţia ḑiaru. luĭ „Universul" strada Brezoianu No. 19 în dosul Teatruluĭ Naţional Bucurescĭ.

Glicerina rectificată şi parfumată cu buchet de trandafir, spre a vindeca scorojirile peleĭ şi îl apăra de orĭ-ce bólă de piele; păstrézá fragedă carnea dându'ĭ fineţă şi transparenţă. Flaconul Leĭ 1.20.

Se vinde numaĭ la Administraţia ḑiaruluĭ „Universul" Strada Brezoianu No 19 în dosul Teatruluĭ Naţional Bucuresc.

Cu 600 leĭ noĭ se póte cumpĕra o „*tipografie a la minut*" complectă; consistând din: O maşină a la minut No. 4 (originală Boston) cu tóte necesariile; 2 regale cu multe şi diferite caractere de litere noĭ, liniĭ, Quadraţĭ, Clişeurĭ, Monograme, etc.—A se adresa la redacţia acestuĭ ziar. 6-1

Loţiune tonică de Chinchina spre a spăla capul şi întări pĕrul. Flac. leĭ 1.30.

Se vinde numaĭ la Administraţia ḑiaruluĭ „Universul" strada Brezoianu No 19 în dosul Teatruluĭ Naţional, Bucureştĭ.

Imprimé sur les machines et avec le matériel typographique de MM. J. H. Rust & Co. à Vienne.

Editura Tipografieĭ „Universul" **Luigi Cazzavillan**, Strada Brezoianu, No. 19.—Bucurescĭ. Girant: *George Minculescu*

ANUL III.—No. 538. 5 Bani în Capitală—10 Bani în Provincie Vineri, 13 (25) Iuniŭ 1886.

UNIVERSUL

FOAIA POLITICA ILUSTRATA

ABONAMENTE PENTRU CAPITALA:
Pe un an - - - - Leĭ 18
Pe șése luni - - - „ 9
Pe treĭ luni - - - „ 4.50
Pe 1 lună - - - - „ 1.50

Apare în tóte ḑilele de lucru la 7 ore diminéța.

REDACȚIA ȘI ADMINISTRAȚIA:
STRADA BREZOIANU. No, 19. BUCURESCI.

ABONAMENTE PENTRU JUDEȚE:
Pe un an - - - - Leĭ 18
Pe șése luni - - - „ 9
Pe treĭ luni - - - „ 4.50
Pe 1 lună - - - - „ 1 50

TIPOGR. „UNIVERSUL“
19, STRADA BREZOIANU, 19
— BUCURESTI —

Asortată din noŭ cu cele maĭ moderne litere, ₹esecută orĭ-ce lucrare precum: Cărțĭ, Broșure, Tese, Ziare, Bilete de Nuntă, de Botez, de Imormântare, Compturĭ, Etichete, Afișe, **100 Cărtĭ de Visită** de la 2 leĭ până la 3 leĭ și orĭ ce altă lucrare atingĕtóre de acéstă artă cu cea maĭ mare acurateță și cu prețurile cele maĭ reduse.

Pentru cititorĭ și abonațiĭ „Universuluĭ“ cu un scăzĕmênt de 15 la sută.

Bucuresti, 12 Iuniŭ 1886

Partidele nóstre

Intr'un stat constituțional, atuncea când încă cultura nu e destul de întinsă pentru ca să nu fie nevoie de rivalitate pentru control—și până acum nicĭ un stat n'a ajuns la acest grad cultural — existența partidelor e de o necesitate imperiósă.

Cele douĕ formațiunĭ principale care alcătuiesc partidele de guvernământ sunt, pretutindenĭ: partida liberală și partida conservatóre.

Partida liberală crede că întinderea din ce în ce maĭ grabnică a tuturor libertăților póte face progresul; partida conservatóre aștéptă ca o reformă să fie de toți simțită și cu putere reclamată pentru ca ea să fie făcută.

Greșala partideĭ conservatóre stă tocmaĭ într'aceea că nu pricepe că, în cadrul libertățeĭ, poporul se póte maĭ bine dezvolta și că până nu va fi dezvoltat prin libertate nu póte înțelege folosul acesteia și n'o póte cere.

***

La noĭ, grupările de partide sunt altele cu totul și încurcate fórte.

Față cu partida liberală, din care o fracție e la guvern și alta o combate pe acésta ca nefiind îndestul de liberală, nu este o partidă conservatóre în senzul strict ał cuvêntuluĭ, ci:

1) O partidă *liberală conservatóre*, nonsenz care s'a produs și în alte țĕrĭ dar care pentru acésta nu e alta de cât un simplu non-senz;

2) O partidă (compusă din câțĭ-va inșĭ numaĭ) reacționară, care crede constituția prea liberală și a cerut la 1871 și cere ș'acum: întroducerea pedepseĭ cu mórte, restrîngerea libertăților de presă, de cuvênt, de întrunire, a libertăților comunale, județiene și parlamentare; acéstă partidă e reprezintantă astăzĭ prin „România liberă“;

3. O altă fracțiune, micĭ de tot, cu *Epoca*, care vrea să siléscă pe rege ca el să restórne guvernul.

Caracteristica acestor partide e că în mare parte n'aŭ decât stat maior și nu armată, căcĭ poporul e adîncit în cea maĭ urîtă indiferență.

Karl Daubigny.—(Vezĭ pag. 3)

In timpul din urmă opoziția a înțeles că trebue să se adreseze la țară ca să vie la putere pe cale legală, nu prin voința regeluĭ. Ea a început a face întruniriĭ, ceea ce e dreptul eĭ, pe care nimenĭ nu i-l póte restrânge.

Dar cum se prezintă ea înaintea poporuluĭ?

Ca un amestec din cele maĭ neînțelese.

Opoziția n'a înțeles că, pentru a izbuti trebue să fie alt-ceva decât un *mișmaș constituțional*!

***

Cu tóte aceste, puterea prea mare a uneĭ partide în regimul constituțional și necontestata eĭ stare la putere e stricătóre, căcĭ puterea prea mare aduce negreșit o óre-care apăsare din sus în jos și roțile sistemeĭ constituționale sunt împiedicate.

Opoziția, pentru a combate și contrabalanța acéstă putere, trebue să se prezinte înaintea alegĕtorilor ca un corp unit și cu ideĭ bine lămurite, iar nu ca o aglomerație multicoloră.

Până nu va înțelege acésta, opoziția nu va putea isbuti la noĭ; până când nu vor fi despărțiți bine de alte nuanțe, conservatoriĭ, rivaliĭ fireștĭ și contra-pondul natural al partideĭ liberale, nu vor putea lua puterea.

A se adresa către rege nu e corect, căcĭ regele trebue să dea țĕreĭ ministerul pe care maioritatea îl cere; doctrina interventieĭ capriciuluĭ regal în conducerea statuluĭ e și va fi periculósă.

DIN VIENA

(Corespondența particolară a „Universuluĭ“)

9 Iunie.

Rivalități austro-ungarice. — Știțĭ tóte demonstrațiile, urmate de lupte și arestărĭ, făcute la Pesta.

Acum, după tumultele de piață, se face o opoziție organică.

Ungurii doresc să aibă o armată proprie a lor, independentă cu totul de armata austriacă.

In a doua serbătóre a Pentecosteĭ s'a ținut la Steinnamenger un comițiŭ popular de peste 2000 de persóne cu scopul de a trata acéstă chestiune, care măgulește așa de mult îngâmfarea recunoscută a ungurilor.

Poliția era înspăimîntată rĕŭ, temêndu-se că cu acest prilej se vor reînoi tumultele de la Pesta, de astă dată însă ungurii s'aŭ mărginit — lucru curios — să discute.

Fostul deputat Pazmandi ținu un discurs tare aplaudat de asistenți, zicênd că, întemeindu-se pe legea din 1867 asupra acorduluĭ austro-ungaric, armata trebue socotită ca comună; egale drepturĭ, continuă oratorul, trebue să aibă decĭ armata ambelor părți ale împĕrăției.

Instituirea uneĭ armate ungurești neatârnate, adaogă el, este unul din principiile cardinale pentru care aŭ luptat necontenit, dar în zadar, vaĭ! Kossuth și tótă partida independenței, neexcluzênduse Tisza și Deak, cari fură nevoiți de circumstanțe să priméscă *de o cam dată*, o altă aranjare, numaĭ pentru că efectuarea complectă a principiilor lor se vedea că era cu neputință de ajuns acum.

Oratorul sfîrși zicênd că până la împlinirea desăvêrșită a acestor dorințe, trebue ca ungurii să caute pe tóte căile legele a căpăta cel puțin ca trupele armateĭ comune, afară de constituția austriacă, să jure și pe constituția unguréscă.

Comițiul luă apoĭ o hotărîre în senzul ideilor exprimate de orator și se dizolvă fără gălăgie.

Cérta dintre austriacĭ și ungurĭ decĭ se accentuéză din ce în ce, și din domeniul manifestațiilor de uliță, *șovinismul* unguresc trece acum în domeniul hotărîrilor luate prin *meetingurĭ*.

Lucrul pentru care s'a iscat cérta este destul de însemnat, egalitatea de drepturĭ între armata austriacă și cea unguréscă, dar chipul cum vor s'o ajungă eĭ, jurământul pe ambele constituțiĭ, nu mi-se pare eficace.

In sfîrșit așa cred eŭ.

Tariful vamal.—In camera seniorilor președintele a anunțat că comisiunea, pentru tariful vamal care se lucrézĕ maĭ mult pentru România, s'a constituit alegênd de președinte pe principele Schönburg, iar de vice-președinte pe baronul de Riesenfels. S'a citit asemenea proiectul de lege prin care se lasă liberă de orĭ-ce vamă introducerea porumbuluĭ și a meiuluĭ din Serbia și Bulgaria.

Holera.—In camera deputaților s'a înterpelat guvernul asupra măsurilor ce a luat contra holereĭ care a sbucnit în Klosterneuburg.

Marius.

Spice din țară

Inecat.—In ziua de 27 Maiŭ trecut, pe la orele 4 diminéța, locuitorul Răducan Niță Pastramă din comuna Urzicenĭ, județul Ialomița, în etate de 58 anĭ, mergênd la eleșteul din acea comună cu căruța cu un buriŭ și o putină spre a lua apă să ude rĕsadul de tutun, a intrat cu căruța în apă și, rĕsturnându-se într'o bolbócă, s'a înecat. Cadavrul s'a găsit maĭ târziŭ.

Concurs.—La 1 Octombrie viitor, se va ține concurs la universitatea din Iașĭ, pentru ocuparea catedreĭ de estetică și

storia artelor frumóse de la școla de Bele-Arte din Iași, rĕmasă vacantă prin încetarea din viață a regretatului P. Verussi.

Trăsniti.—In nóptea de 28 Maiŭ trecut, căzênd o plóe torențială, locuitorul Ion Tudor Diceanu din comuna Ceganĭ, județul Ialomița, a fost lovit de fulger pe când se afla în casă.

El a și încetat din viață scăpând însă femeea și copiĭ sĕĭ.

— Asemenea tot în acea zi a căzut fulgerul pe casa locuitorului Ene Chiru din ostrovul Constantin, pendinte de comuna Giurgenĭ, amețind puțin un copil și sfărămând o pușcă ce se afla în casă.

Palatul administrativ din Bacăŭ.—Construirea Palatului autorităților și a cazarmeĭ dorobanților județului Bacăŭ, s'a adjudecat la 7 iunie asupra d-lui Solomonică din Iași cu 8% supt deviz. Valórea lucrărilor este de 750.000 leĭ.

Mor ómenii necăutati.—„Egalitatea“ zice că sunt plângerĭ pentru lipsa de serviciŭ medical în județ și că mor ómeniĭ necăutațĭ. De ce d. medic primar stă numaĭ în Bacăŭ? întrébă acelașĭ ziar; de ce nu sunt medicĭ în plășĭ? alocațiunĭ budgetare sunt, cuĭ se daŭ banĭĭ? să se explice comitetul permanent de ce nu merge bine serviciul sanitar județian?

Curtea de Apel la Galați.—Un ziar local spune că s'a subscris contractul între d. prefect Lupu Costachi și d-na Rottenberg pentru închiriarea caselor unde urmézĕ a se instala Curtea de Apel.

Călcat de tren.—In nóptea de 9 Iunie curent, orele 3 și 17 minute, pe când trenul accelerat trecea spre Focșanĭ, cantonierul Ștefan Pârvu, de la cantonul No. 21, de pe linia Sihlele, județul R.-Sărat, fiind beat, se afla culcat pe linie. El a fost călcat de tren, tâindu'ĭ piciorul stâng și laba de la cel drept; numitul maĭ este grav rănit și în creștetul capuluĭ. Pacientul s'a trimes în cura spitaluluĭ.

Ambulanța sanitară, care s'a stabilit între plășile Blahnița și Câmpu, jud. Mehedințĭ, zilnic se vizitézĕ de tot felul de suferinzĭ din județ. Peste 100 bolnavĭ deja se găsesc în căutarea ambulanțeĭ. Maniera și îngrijirea d-lui dr. Maior Vasilescu, sunt calităț carĭ 'ĭ fac mare onóre, spune „V. Mehedințuĭ“.

Stricăciunile grindinei.—In unele comune din plaiul Cloșianĭ, jud. Mehedințĭ, a căzut piatră în greutate de 300 grame; a omorît 25 vite marĭ, 150 oĭ, maĭ mulțĭ ómenĭ bolnavĭ de loviturile grindineĭ; tóte casele desvelite; semănăturile distruse cu desăvêrșire. Până acum avem informațiĭ numaĭ de la comunele Mărășeștĭ, Ponórele, Orzeștĭ, și Negoeștĭ.

In plasa Motrul de jos, acelaș județ, a bătut comunele Gura-Motruluĭ, Buzoeștĭ, Stângaceana, etc.

Oamenĭĭ loviți de piatră s'aŭ dus la subprefectură cerênd ajutor. Eĭ sunt disperațĭ că vor muri de fóme în anul viitor.

Corespondența Telegrafică

(*Serviciul particular al „Universuluĭ“*)

Congresul bisericesc de la Sibiŭ

Sibiŭ 10 Iunie.

Congresul bisericesc greco-oriental român, a ținut azĭ ședință plenară, în care comisiunile verificătóre și-aŭ depus rapórtele. Din 90 membrĭ aĭ congresuluĭ, eraŭ 75 de verificațiunĭ. Din acestea, 63 aŭ fost recomandate pentru validare, iar 12 aŭ fost trimise comisiunii permanente de alegerĭ. S'a ales în urmă biuroul definitiv precum și cincĭ diferite comisiunĭ. Episcopul Popasu de la Caransebeș este absent, aflându-se în cură la Karlsbad.

Holera

Agram, 10 Iunie.

Fóia oficială de azĭ publică strașnice dispositiĭ contra întroducereĭ holereĭ. Ieri s'aŭ întâmplat 2 cazurĭ de holeră și 3 morțĭ. In provincie aŭ fost 16 cazurĭ și 6 morțĭ.

Necazurĭ turcești

Scutarĭ, 10 Iunie.

Sultanul a însărcinat pe adjutantul sĕŭ Suleiman pașa, același care merge să ofere prințuluĭ Nicolae al Montenegruluĭ ordinul Nișan-Imtiaz, să se opréscă la Scutarĭ și să cerceteze de ce s'a format în Albania o agitație în favórea anexăreĭ acesteĭ provinciĭ la Grecia și de ce locuitoriĭ aŭ cerut printr'o petiție să li se ia de pe cap valiul Assim-Mustafa pașa?

Pedepsirea luĭ Risticiĭ

Belgrad, 10 Iunie.

Drept pedépsă pentru indiscreția ce a comis publicând niste documente fără autorizația regeluĭ s'a înterzis luĭ Risticĭ d'a maĭ călca pe viitor la curte.

Independința Bulgarieĭ și Rumelieĭ

Sofia, 10 Iunie.

Majoritatea din Sobranie este nemulțumită cu politica ministruluĭ de esterne Zanov, care se zice că se va retrage. Nu 'ĭ de temut ca Sobrania să proclame Bulgaria și Rumelia de regat; din contra, se îngrijesc cele maĭ bune relațiĭ cu Turcia și se va regula în curînd și cestia tributuluĭ. De asemenea bulgariĭ vor să întrețină și cu Rusia cele maĭ bune relațiĭ, păstrându-și însă independința interióră.

CRONICA BUCURESTEANA

Bucureștĭ, 12 Iunie.

Regele și regina vor pleca la 20 cor. la Sinaia, unde vor sta de vară.

Sunt numițĭ: d. Costache Polizu, primar al comuneĭ urbane Odobeștĭ; d. Dimitrie Herăscu, ajutor de primar al comuneĭ Hârlăŭ; d. Agapi Popovicĭ, comisar la gara Barboșĭ; d. doctor Dimitrie Constantinescu, medic secundar la institutul Maternitatea; d. I. Popescu, profesor al liceuluĭ din Bârlad, director al școleĭ normale-primare din acea urbe; d. I. Vasilescu, maestru la muzica vocală la gimnaziul Cantemir dm Bucureștĭ, s'a numit definitiv în postul sĕŭ; d. V. Lilovicĭ, bacalaureat, s'a numit copist în direcțiunea contribuțiilor directe.

Credite.—Se deschide pe séma ministeruluĭ agriculturеĭ, industrieĭ, comerciuluĭ și domeniilor un credit extraordinar de 3.000 leĭ, pentru subvenționarea școleĭ de ucenicĭ a societățeĭ „Unirea lucrătorilor constructorĭ românĭ“ din Bucureștĭ.

Serbare.— In ziua de 15 iunie, și la caz de plóie în ziua de 22 iunie, orele 10½ diminéța Societatea *Bucur* a croitorilor va serba sfințirea steaguluĭ în biserica Crețulescu.

Pe urmă, societariĭ se vor duce la Bordeĭ unde vor avea o petrecere.

Societatea „Carpatii“ va da duminică 15 iunie, și de va ploa duminică 22 iunie, o petrecere cu danț în pădurea Băneasa. Muzica reg. 6 de dorobanțĭ, sub conducerea capel-maestruluĭ d. căpitan Ivanovici va executa bucățile cele maĭ plăcute. Acea petrecere se începe la 12 și jumĕtate ziua.

Mitropolitul a plecat ieri la Fundeni împreună cu un medic.

Plângere.— Vr'o douĕzecĭ de țĕranĭ din Ialomița aŭ prezintat alaltăieriĭ Camereĭ și ministruluĭ de interne o suplică prin care se tânguesc că nu li-se maĭ rezolvă de ministerul domeniilor o petiție prin care cereaŭ pămênt.

Ministrul de interne le-a făgăduit, prin secretarul ministeruluĭ, că le va împlini cererea.

Localul pentru morgă de la spitalul Brancovenesc fiind prea mic, ministerul de interne a cerut ca Primăria să clădéscă o morgă provizorie, până când Statul va face una definitivă.

Omorîtă și răniți de un zid.—In ziua de 9 iunie curent a căzut o parte din zidul d-luĭ Radu Orghidan, din strada Labirintuluĭ No. 10, peste niște copiĭ carĭ se jucaŭ în apropiere. Copila Ana în vârstă de 7 anĭ a luĭ Bamberger a fost ucisă, un copil al acestuia anume Hipe, în vêrstă de 4 anĭ, precum și un alt copil David, de 2—3 anĭ al luĭ Simon cismarul, aŭ fost grav rănițĭ.

Zidul a căzut din cauza vechimeĭ.

Parchetul, înștiințat, a autorizat înmormêntarea cadavruluĭ copileĭ Ana.

Noul rege al Bavarieĭ

Regele Oton al Bavarieĭ, care în puterea legiĭ constituționale urmézĕ fratelui sĕŭ, este nebun declarat de 10 anĭ.

Ce e drept, în consiliul de miniștri al Bavarieĭ s'aŭ ridicat obiecțiĭ contra acesteĭ succesiunĭ, căcĭ noul monarh trebuie să depue jurĕmênt, dar predomni părerea că acéstă ceremonie nu e o condițiе *sine qua non* pentru primirea coróneĭ.

Prințul Oton născut la 1848 se dedică din vreme carieреĭ militare, făcu campaniile din 1866—70—71 și luă crucea de fier.

După rĕzboiul francez-german se arătară în tînĕrul prinț, iubit în Bavaria, simptomele nebunieĭ, care făcură să fie supus la pază.

Prințul, care acum e secuestrat în castelul Fürstenried, e proprietarul reg. 5 de cavalerĭ ușorĭ și e îmbrăcat cu costumul de general de cavalerie, cum se vede din portretul ce dăm.

Acest portret a fost făcut înainte de nebunia prințuluĭ Oton, căcĭ pe urmă nu i-s'a maĭ făcut portretul.

Cum se vede el sémĕnă mult cu sărmanul sĕŭ frate.

Cea din urmă dată când a maĭ fost vĕzut Oton de alțĭ ómenĭ, afară de pazniciĭ sĕĭ, e atuncĭ când, scăpând de aceștia se sui pe o feréstră și începu să strige unuĭ excadron de cavalerie ce trecea pe acolo:

— Soldațĭ, sunt prințul Oton, liberațimĕ și duceți-mĕ la Münich.

D'atuncĭ n'a maĭ fost vĕzut de nimenĭ afară de ceĭ ce 'l păzesc.

Ce cauze aŭ determinat nebunia luĭ, nu știe nimenĭ. Acum el e suveranul Bavarieĭ și istoria prezintă cazul ne maĭ întîmplat al unuĭ nebun ridicat la tron.

ACTE OFICIALE

* S'a înființat la Ancona (Italia) un consulat de a 2-a categorie și s'a numit titular al acestĭ oficiŭ, cu gradul de consul, d. doctor V. Gallucci, fost consul al Românieĭ la Neapole.

* Comuna Burdujenĭ din județul Botoșanĭ este autorizată să priméscă donațiunea făcută de defuncțiĭ archiereĭ Neofit Scriban și Filaret Scriban Stavropoleos.

Foița „Universuluĭ“ 148

DRAMELE VIEȚEI

Milióne le Domnuluĭ Joramie

PARTEA A DOUA

Opera Rĕuluĭ

XIII

In drumul de fier.

Ah! domnule, cu ce bucurie rĕsuflam! Ce bine e să maĭ vezĭ și alțĭ pereți decât tot pe aĭ temnițeĭ! Ce plăcut era aerul din stradă! Mĕ simțiam ușóră ca o rîndunică! Mi se părea că și eŭ aveam aripĭ. N'am maĭ vĕzut nicĭ o dată un sóre așa de strălucitor. Pentru mine, tóte eraŭ frumóse. Plângeam, suspinam de fericire. Gândește-te, domnule, eram liberă, liberă! Ah! nu mĕ maĭ uitam înapoĭ la casa din care ieșiam.

Iacă, domnule, cum mi-s'a dat drumul. Restul îl știĭ.

XIV

Găzduirea

Trenul se oprise la Orléans, la Toury, apoĭ la Etampes fără ca ceĭ doĭ călĕtorĭ din cupeŭ să fi observat, și acum maĭ era un cés până la Paris.

— Domnule, avem să sosim în curînd? întrebă Deniza, care vedea sórele apunênd.

Tînĕrul scóse din buzunar graficul linieĭ, se uită la el și zise:

— De nu mĕ amăgesc, domnișóră, peste un ceas vom fi la Paris.

— Nu te amăgeștĭ, domnule, căcĭ deja simt cum îmĭ bate inima.

— Eștĭ nerăbdătóre să soseștĭ?

— Da, domnule, și cu tóte astea, orĭcât sunt de hotărîtă, mĕ simt cuprinsă de óre-care neliniște pe care n'o înțeleg.

— In ce privință?

— Sunt sigură, maĭ ales în urma celor ce mi-aĭ spus d-ta, că d. Mourillon mĕ va primi bine; cu tóte astea, nu știŭ cum îmĭ vine ca să mă duc la acest domn pe care nu l'am vĕzut nicĭ o dată. Trebue óre să 'țĭ spun, domnule, cu cât se apropie maĭ mult momentul cu atât devin maĭ puțin îndrăznéță; ca și cum mi-ar fi frică. Frică de ce? Mĕ întreb și eŭ.

— Negreșit că nu trebue să 'țĭ fie frică.

— E ciudat dar e așa... Nu 's fricósă însă. Mĕ vezĭ d-ta la ușa d luĭ Mourillon și necutezênd să întru! Măcar dacă ar fi ziua, dar când vom sosi noĭ va înopta bine de tot.

— Așa e, și césul viziteĭ d-tale nu prea e bine ales. Imĭ daĭ voie să 'țĭ daŭ un sfat?

— Da, domnule.

— Eĭ bine, domnișóră Denizo, veĭ face bine, cred, să 'țĭ amânĭ pe mâine vizita la d. Mourillon, și acésta din maĭ multe pricinĭ: maĭ întâĭ pentru că s'ar putea să nu găsești pe d. Mourillon, cu tóte că știu că este în Paris acum; apoĭ pentru că, sosind ast-fel nóptea, fără ca el să fi fost înștiințat, îl veĭ putea deranja pe el și pe alte persóne.

— Aĭ dreptate, domnule, și pricep fórte bine. Ah! dacă aș ști unde locuește frate-meŭ, n'aș fi încurcată ast-fel.

— Nu te aĭ putea duce astă séră nicĭ la fratele d-tale.

— Dar nu cunosc pe nimenĭ la Paris, unde am să mĕ duc?

— Veĭ veni la mine.

— La d-ta! făcu Deniza, căscând ochiĭ marĭ și mirațĭ.

— Iți ofer găzduirea pentru nóptea asta?

— Dar, domnule....

— Nu 's prietenul fratelui d-tale?

— Așa mi-aĭ spus; dar....

— Eĭ, ce?

— Eștĭ însurat, domnule?

— Nu, rĕspunse Ștefan a căruia frunte se întunecă; dar nu sunt singur; veĭ găsi la mine pe mumă mea, o femee cum se cade, care, când îĭ voiŭ spune că eștĭ sora luĭ Lucian Morel, te va primi cu brațele deschise, ca și cum aĭ fi fiica eĭ. Acum, primeștĭ?

Deniza se uită drept în fața ingineruluĭ, ochĭ în ochĭ, și cu desăvêrșire asigurată de aierul luĭ de sinceritate, rĕspunse, fără să se maĭ codéscă de astă dată:

— Da, domnule, primesc.

— Eĭ, așa, zise Ștefan; nu 'țĭ ascund, domnișóră Denizo, mĕ facĭ fericit.

La nouĕ césurĭ sosirĕ la Paris și la nouĕ și jumĕtate, Deniza, nu tocmaĭ îndrăsnéță, căcĭ tremura puțin, intră în apartamentul tovarășuluĭ eĭ de drum, urmată de portarul caseĭ care aducea lada.

Chiemată de servitóre, dómna Renaudin alergă să priméscă pe călĕtorĭ. Ea 'și îmbrățișă fiul, fără să pară tare uimită, vĕzêndu-l însoțit de o țĕrancă tênĕră.

— Dragă mamă, se grăbi a zice Ștefan, o întêmplare fericită m'a făcut să întâlnesc pe domnișóra și ea a bine-voit să priméscă găzduirea ce ĭ-am oferit pentru nóptea asta.

— Domnișóră, zise dómna Renaudin luând pe fată de mână, fiĭ bine-venită.

— Nu e tot, mamă, reluă Ștefan, domnișóra nu e o streină aicĭ: 'țĭ prezint pe domnișóra Deniza Morel, sora luĭ Lucian Morel.

— Sora luĭ Lucian! Ah! dómne, ce surprindere! Dar vino, scumpa mea copilă, vino să te sărut.

Deniza, tare mișcată, se duse în brațele dómneĭ Renaudin, care o sărută pe frunte.

— Eĭ bine, domnișóră Denizo, eștĭ mulțumită? Mama te primește așa cum ți-am făgăduit eŭ?

— Oh! domnule, îngână fata, nu merit... atâta bunătate pentru mine... sunt confuză.... nu știŭ ce să zic... Tot ce vĕd, tot ce aud... Pare că visez...

(Va urma)

(Va urma)

Emile Richebourg

Noutăți Telegrafice

Viena, 10 Iunie.

Ploile aŭ încetat. Cu tóte acestea e temere de inundațiunĭ în maĭ multe punte.

Berlin, 10 Iunie.

Saxa a propus consiliuluĭ federal să admită prelungirea miceĭ stărĭ de asediŭ la Lipsca.

Roma, 10 Iunie.

Se anunță o reînturnare de holeră la Brindisi. Ierĭ a fost 17 cazurĭ dintre carĭ două urmate de mórte.

Circulă știrea că regina se va duce la Veneția pentru a liniști îngrijirile locuitorilor.

Paris, 10 Iunie.

Senatul a aprobat prin 141 voturĭ contra 107 proiectul de expulzarea prinților.

Paris, 10 Iunie.

Camera a decis, cu tótă opunerea ministruluĭ, să pue la ordinea zileĭ o propunere privitóre la stabilirea uneĭ suprataxe asupra cerealelor.

Viena, 10 Iunie.

Tariful vamal a fost adoptat prin 157 voturĭ contra 86.

Camera va fi amânată până la tómnă.

Iar Tanner din Italia

Ión Succi a ajuns la 8 corent a zecea sa zi de post perfect.

Joĭ, 12, va reîncepe acest post în formă oficială și pentru un period de timp maĭ lung. In ziua a zecea a postuluĭ s'a preumblat mult cu un doctor din comitetul de supraveghere, care a constatat starea luĭ fórte normală.

Succi apoĭ după ce va face și acésta experiență oficială la Forli se va duce la Paris, la Londra și la Viena, unde va face alte experiențe, și pe urmă 'și va da secretul pe față. El zice că acest secret al sĕŭ are avantagiĭ particulare.

Frigurile cele maĭ puternice dispar după șése zile de post; iar stomahul se însănătoșește.

Consiliŭ practic

Printre curele pentru bóla ce aŭ copiiĭ: *Guşterul*, este acea despre care doctorul Dutheil făcu un raport către academia de medicină franceză.

„E de trebuință, zice doctorul Dutheil, să se aprindă lângă patul bolnavuluĭ o amestecătură de terebentină și de catran vegetal; odaia se umple îndată cu un fum des și negru așa că asistenții nu se maĭ vĕd, dar nu încércă nicĭ o supĕrare.

„Copilul aspiră tare și cu plăcere acea atmosferă de rĕșină, și se simte reînviind. Pe dată pelițele falșe din gât se desfac, și sunt scuipate în formă de flegmă.

„Intr'acelaș timp trebuie spălat gâtlejul cu calce și *coaltar* (oliŭ de cărbune fosil). In două treĭ zile bolnavul e vindecat repede.

„Asemenea afumărĭ dezinfectézĕ, vindecă și feresc persónele ce se apropie de bolnav, ferind chiar și pe ceĭ l-alțĭ copiĭ d'a contracta acéstă bólă grozavă.“

Sfîrșitul lumeĭ la Madrid

Vestea că sfîrșitul lumeĭ era iminent se rĕspândise în poporul de jos din Madrid, care 'șĭ închipuia că sórele, acum vre o câte-va zile, era să rĕsară la două diminéța.

Intr'adevĕr *Matin* din Paris primește o depeșă în care se spune că o mie de persóne se adunasĕră la césul acela, pe colina de Vistelles.

Sórele însă nu găsi cu cale să 'șĭ anticipeze răsăritul. Dar poporul vĕzu în noriĭ luminațĭ de lună, tot soiul de semne rele.

Acele semne prevestiaŭ sfîrșitul lumeĭ.

A doua zi diminéță un numĕr și maĭ mare de persóne se adunară într'acelaș loc, așteptênd fenomenele cerești: dar fiind-că nu era nicĭ un nor pe cer, trebuiră să aștepte, până la 3 după amézĕ.

Intr'acel moment se vĕzu, precum se spune, arătându-se Sfîntul Petru în mijlocul unuĭ nor mare roșu: apoĭ se arătară Isus Cristos și o mare mulțime de sființĭ. Acestea însă le vĕzură numaĭ drept credincioșiĭ și popiĭ.

Profaniĭ vĕzură numaĭ un nor ordinar. O asemenea minune, după cum pretinde poporul madrilan, vestește fără dór și póte sfîrșitul lumeĭ pentru 12 corent.

ILUSTRAȚIA NOASTRA

Pictorul Karl Daubigny, mort de curênd la Auvers-sur Oise, era fiul pictoruluĭ renumit Daubigny. El făcuse o mulțime de tablouri fórte frumóse, dintre care cel din urmă, sfîrșit anul acesta, pórtă numele de „Răsăritul luneĭ la apunerea sórelui“. Karl Daubigny avea 39 de anĭ.

Spice din Străinătate

Leul și îmblânzitórea.—De câte-va zile se găsește lângă Pórta Bologna, la Modena, o menajerie al căreia stăpân e îmblânzitorul Anton Sonttag's.

In tóte serile la 8 se dă acolo privelișteа hrănireĭ fiarelor, și îmblânzitorul saŭ nevastă-sa, dómna Carolina, o femeie frumósă și tînĕră, întră în cușca leuluĭ, care execută maĭ multe exercițiĭ cu un câine savant.

Acum cincĭ zile însă el era necăjit. Dómna Carolina intrând în cușcă 'l nevoi să sară printr'un cerc aprins, trase în el cu un pistol încărcat cu iarbă de pușcă numaĭ, și leul căzu ca mort. Pe urmă i se dete o bucată de carne; dar pe când el mânca liniștit carnea, îndrăznéța îmĭ blânzitóre 'l luă de códă căutând să 'ĭ întrerupă mâncare.

Leul se întórse furios, și cu o lovitură de labă trânti jos pe nenorocita femeie, sfâșiindu-ĭ cu ghiarele brațul drept, gâtul și obrazul drept.

O cățea daneză, tovarășă de cușcă a leuluĭ, 'l atăcă spre a 'și apĕra stăpâna, pe când un servitor 'l lovia cu o furcă de fier. Leul atuncĭ se repezi la resturile cărneĭ și îmblânzitórea, plină de sânge, se putu scula și ieși din cușcă.

Acestea tóte se petrecură numaĭ în câte-va secunde.

Spectatoriĭ strigaŭ speriațĭ, și ieșéŭ fuga din baracă.

Biata femee fu dusă în vagonul ce 'ĭ servește de locuință și rănile 'ĭ fură legate de treĭ doctorĭ ce asistasĕră la acest fapt.

Rănile nu sunt primejdióse.

Corpurile Legiuitóre

CAMERA

Ședința de la 11 Iunie 1886

D. G. Șefendache atrage atenția guvernuluĭ asupra lipseĭ uneĭ societățĭ române de navigație pe Dunăre.

D. prim-ministru rĕspunde că guvernul a făcut deja demersurĭ în acéstă afacere, dar că trebue timp pentru rezolvarea eĭ într'un chip avantagios.

Se continuă cu discuția pe articole a proectuluĭ de lege pentru încuragiarea industrieĭ naționale.

SENATUL

Ședința de la 11 Iunie 1886

D. Th. Boldur Lățescu dezvoltă interpelarea sa adresată d-luĭ ministru de finance pentru neaplicarea tarifuluĭ autonom imediat după expirarea convenției. Țara a perdut 600.000 leĭ căcĭ s'aŭ introdus în țară peste 400.000 metri cubĭ de lemnărie de companiile streine care s'aŭ aprovizionat cu material pentru un an.

D. ministru de finance arată că în tot d'auna se face o concesiune comercianților la trecerea dintr'o stare convențională într'o alta, astfel s'a întâmplat acum un an cu Francia. Acum consiliul de miniștri n'a făcut decât să 'ĭ decidă ca marfa deja pe drum să nu fie supusă tarifuluĭ. Cu tóte acestea guvernul a decis că pentru aceĭ carĭ vor aduce marfă maĭ mult de cât de ordinar saŭ aceĭ carĭ aduc marfă de maĭ departe să li-se aplice tariful. Cât pentru plute s'a dat ordine ca celor aruncate pe apă deja de la 21 Maĭ să nu li se aplice tariful.

Se acórdă o pensie de 300 leĭ d-neĭ Teresa Manovicĭ. Se votézĕ un credit de 1,685,000 pentru repararea podurilor de pe șoselele naționale.

Noutăți Hazliĭ

Un soldat căruia o ghiulea 'ĭ luase amêndouĕ piciórele, se plângea într'o zi de o durere mare de cap care 'l chinuia tare. Mi-se pare, zicea el, că am în cap treĭ oca de plumb.

— Fă o baie de picióre, îĭ zise fără să se gândéscă, un printen al sĕŭ; ară să 'ți facă bine.

Ultime Sciri

Bucurescĭ, 12 Iuniŭ.

S'a dat peste granță, pe la Constanța, un supus persian care făcuse maĭ multe hoțiĭ cu spargere.

*

Aprópe de stația Titu, pe linia ferată București-Pitești, maĭ mulțĭ copacĭ aŭ fost rupțĭ și aruncațĭ pe șine de un vîrtej. Dintr'acéstă pricină trenul a întârziat 15 minute, cât a ținut curățirea șinelor.

*

La consiliul permanent al jud. Ilfov se discută niște proiecte de facere de șosele.

*

O fabrică de ciorapĭ, flanele și mănușĭ împletite din Brașov a cerut voie să se statornicéscă în țară la noĭ.

*

D. D. Sturza se aștéptă să vie azĭ orĭ mâine de la Constantinopol.

*

Azĭ d. N. Fleva va dezvolta în Cameră interpelarea sa în privința limbajuluĭ fóieĭ „Trompeta Bucureștilor.“

*

Consiliul de rĕzboiŭ a osândit alaltăieriĭ pe administratorul clasa I Groza, cel care a delapidat niște banĭ fiind casier al reg. 6 dorobanțĭ, la 5 anĭ de recluziune.

*

La 30 iunie se va ține concurs la Cercul Militar din București între ceĭ ce doresc a urma cursurile scóleĭ de Stat Major din Bruxelles, a Scóleĭ de Geodezie din Viena și a Scóleĭ de rĕsboiŭ din Turin.

Sunt deja 11 candidațĭ. Inscrierile se fac până la 20 cor.

*

Un consiliŭ de miniștrĭ s'a ținut ierĭ la palat.

*

Reg. 2 de roșiorĭ a sosit ierĭ la 4 césurĭ după amézĕ.

Ultima óră

Paris, 11 Iunie.

Contele de Paris și fiul sĕŭ se vor îmbarca la Treport, pentru a merge în Englitera.

Prințul Napoleon va merge la Geneva și prințul Victor la Bruxelles.

Varșovia, 11 Iunie.

Óre care ziare cred că Țarul va veni la tómnă sà stea cât-va timp în Varșovia și că cu acéstă ocazie va avea o întrevedere cu Impĕratul Austrieĭ, care la aceeașĭ epocă va veni să asiste la manevrele militare din Galiția.

Viena, 11 Iunie.

Se afirmă că călătoria prințuluĭ Muntenegruluĭ n'are nicĭ un scop politic.

Cetinge, 11 Iunie.

Un articol al ziaruluĭ „Glas Crnagora“ dezaprobă orĭ-ce pretențiune din partea prințuluĭ Petre Karageorgevicĭ la tronul Serbieĭ.

Foița „Universului“

128

TESTAMENTUL
PRINCIPELUI BISMARCK

PARTEA A DOUA

Desmoșteniții

XXXIV

Duelul

După o oră, Peronie și Seldi părăsirà vila. La amiazĭ plecă și contele la Berlin. Aci se duse într'un otel unde comandă mâncare și vin. D'abia chelnerul se retrăsese după ce 'ĭ adusese tot ce i-se ceruse, când se auzi o detunare de pistol. Oameniĭ alergațĭ găsiră pe străin în mijlocul camereĭ cu creeriĭ împrăștiațĭ pe parchet.

Despre întêmplarea acésta tóte cercurile Berlinuluĭ se întreținură în timp de lunĭ. Fie cine se întreba ce-a lipsit aceluĭ om avut, sănătos, iubitor de veselie, de petrecere, de și-a curmat zilele? Tóte presupunerile s'aŭ făcut, insă adevĕrata cauză a remas nepătrunsă.

Contesa primi știrea cu o mare liniște; nu vĕrsă nicĭ o lacrîmă, cu tóte astea permise Silvieĭ să plângă. Dênsa se devotă tot maĭ mult la îngrijirea luĭ Ferdinand, a căruĭ stare era fórte rea. Di și nópte nu 'ĭ părăsea căpătâiul. Tinĕrul însuș perduse speranța d'a maĭ trăi. Ce 'ĭ păsea luĭ însă când se știa îngrijit d'un înger, când știa bine că va lua cu sine în mormênt și inima eĭ!

Cu tóte astea contesa după lungĭ nopțĭ de veghere, se retrase o dată pentru un sfert de oră în camera eĭ.

Vĕduva Düsselhof veni să 'ĭ ia locul.

— Te simțĭ maĭ întremat, domnule Pascal? întrebă ea pe bolnav, punêndu'ĭ mâna pe fruntea'ĭ arzĕtóre.

— Da, d nă, vreĭ să 'mĭ spuĭ ce-va? vorbește, pot chiar să 'ți rĕspund.

— Am să 'ți fac o mică întrebare. E vorba de femeea și de copilul d-tale.

Ferdinand se făcu vênăt; puse un deget la gură facênd semn văduveĭ să tacă; se temea să nu afle contesa că este deja însurat și are un copil.

Văduva 'l asigură printr'o clătinare a capuluĭ.

— Nu ne aude nimenĭ; cu tóte astea trebue să ne grăbim căcĭ contesa se întórce îndată.

„Ce gândeștĭ despre Matilda și copilul eĭ? Ea e atât de nebună în cât să spere că te veĭ întórce a trăi cu dênsa. Pe de altă parte doctorul Peronic 'ĭ propune s'o ia de nevastă, spre a 'ĭ asigura sórta, eĭ și copiluluĭ; ea însă refuză categoric; cel maĭ bun lucru ce aĭ de făcut, este s'o sfătuești printr'o scrisóre ca să priméscă propunerea doctoruluĭ, spuindu'ĭ că plecĭ la America și nu te veĭ întórce nicĭ o dată în Europa.

— Aĭ dreptate, dómnă, voĭ pleca în curând, dar nu la America ci într'o țară necunoscută de unde nu mĕ voiŭ maĭ întórce; dă-mĭ hârtie și cernélă.

Văduva 'ĭ puse câte-va perinĭ ca să stea drept, iar bolnavul trase iute pe o cólă de hârtie liniĭ peste liniĭ. Indoi scrisórea, o puse în plic și o dete văduveĭ.

Contesa tocmaĭ intra.

— 'Ți mulțumesc, dómnă de ostenélă, după amiazĭ Silvia 'mĭ va ține locul vr'o oră, iar d-ta dacă aĭ putea să maĭ vii p'aci într'amurg, ți-aș rĕmânea fórte îndatorată.

Văduva ieși și se duse d'a dreptul la Matilda pe care o găsi ocupată în bucătărie și care 'ĭ mulțumi din inimă că n'a uitat'o. Văduva fără nicĭ un înconjur se duse drept la țintă. Scóse din sîn scrisórea luĭ Ferdinand și i-o întinse.

Matilda citind'o isbucni într'un plâns sgomotos. Să pérdă așa pe ne-așteptate, și fără a 'l maĭ strînge o dată la pept, pe tovarășul eĭ de viață! Dar asta nu era cu putință.

Văduva întări că însoțise ea însăș la gară pe Ferdinand care se ducea la Hamburg de unde avea să se îmbarce pentru America.

Căută să mângâie pe tînĕra femee; 'ĭ arată apoĭ viitorul eĭ și a copiluluĭ atât de nesigur încât o determină să făgăduéscă că se va căsătări cu doctorul.

Eșind de la Matilda, văduva 'și aminti că promisese conteseĭ să se afle lângă dênsa.

Intrând în camera bolnavuluĭ, d-na Düsselhof rĕmase surprinsă găsind pe Seldi în locul conteseĭ. De óre-ce însă ea avea mersul lin ca al vulpeĭ și fiind-că Seldi stătea cu spatele spre ușă, el nicĭ n'o vĕzu nicĭ n'o auzi.

Bolnavul era în friguri și spunea vorbe fără șir. Seldi se încerca să 'ĭ dea să bea lichidul dintr'o sticluță. Ca un fulger, o idee bănuitóre trecu prin capul d-neĭ Düsselhof. Nu cum-va Seldi se încerca să otrăvéscă pe Ferdinand? El avea tot interesul la acésta. De când știa pe văduvă în posesiunea chitanțeĭ, avea o témă nebună ca nu cum-va dênsa să se puie în comunicație cu Ferdinand.

Văduva făcu doĭ pașĭ în cameră.

— Domnule Seldi, nu te maĭ obosi, află că de va cădea un fir de păr din capul acestuĭ tênĕr, te fac rĕspunzĕtor. Dacă 'ți place libertatea, apoĭ să nu maĭ calcĭ aicĭ.

Seldi se făcu roșu, galben, vênăt și se duse fără să zică nimic.

A doua zi pe când Silvia luase lângă bolnav locul conteseĭ, acésta vorbia fórte serios cu văduva într'o cameră alăturată.

— Da, dómnă, bolnavul, în aiurarea sa, a trădat secretul, zicea văduva.

— Decĭ e adevĕrat, zicea Eugenia, izbucnind din noŭ în plâns, că tatăl meŭ era înșelător, că averea luĭ, ce se numĕra cu miliónele, era câștigată prin hrăpire! O dómne, ce o să gândéscă de mine Ferdinand!

— Nu te teme, d-nă, Ferdinand nu te va ține câtușĭ de puțin vinovată pentru acésta; dar am încă să 'ți maĭ comunic ceva.

(Va urma)

Walram Forst.

Foiţa „Universului„

27

DISCIPLINA

XIII

— Ah! vezĭ; strigă Guy aruncându-se în braţele luĭ Roch, n'aĭ vrut să viĭ la mine, viŭ la tine!... Tóte 's bune!...

— Fiĭ bine venit în Elseneur! zise dómna de Arnoisis întinzându-ĭ mâna pe care el o sărută; soseştĭ la vreme; oraşul te aştéptă numaĭ pe d-ta, se pare, ca să fie de o veselie nebună.

— Să nădejduim, dómnă, rĕspunse d. de Touhars rîzând, că vom petrece maĭ bine de cât seniorul Hamlet, prinţul Danemarceĭ!...

Clara se apropie atunceĭ, zîmbitóre, şi întizându-ĭ mâna, zise cu un glas dulce:

— Dar eŭ?...

Guy luă mica mănă şi dupĕ o strîngere cordială, îĭ zise:

— Ce fericit sunt d'a mĕ revedea între d-vóstră!... şi cât vĕ sunt de recunoscĕtor că veniţĭ toţĭ să 'mĭ uraţĭ bună venire!... Ştiţĭ, că, prezintată de d-ta, scumpă şi frumósă dómnă, acest mic oraş, posomorît mi-s'a spus, mi-se pare un Eden!... Imĭ închipuesc că în Raĭ—unde nu mĕ voĭ duce—trebue să fie primită lumea de îngerĭ care să 'ţĭ semene d-tale.

— Sunt fórte confuz, domnilor, zise el, dupĕ aceea, strîngênd mâna ofiţerilor, de primirea ce mi-se face aicĭ: îmĭ faceţĭ o primire de care vĕ mulţumesc cu atât maĭ mult că, nefiind oficială, ea mĕ póte face să cred că aveţĭ puţină stimă pentru mine: nădejduiesc că, atuncĭ când mĕ veţĭ cunóşte, îmĭ veţĭ fi prietenĭ. Ştiŭ, de alminteri, cuĭ datoresc simpatia d-vóstră: o datoresc scumpuluĭ şi celuĭ maĭ bun prieten al meŭ, care, sunt sigur, a găsit în afecţia sa laude de care sunt departe d'a fi vrednic. Totuşĭ 'ĭ mulţumesc din tótă inima pentru că el mĭ-a câştigat favórea d-vóstră. Bunul meŭ Claudiŭ, adăugă el, strîngênd pe Roch în braţe.

— Domnule comandant, făcu Claudiu cu modestie nu era trebuinţă de laudele mele: ofiţeriĭ din Algeria povestiseră istoria d-tale...

— Eĭ, iar aŭ început cu respectul! exclamă Guy: nu maĭ sunt prietenul tĕŭ atunceĭ?... Ştiĭ ce mult mĕ plictiseşte acest „d-ta".

— Iartă-mĕ, domnule comandant; familiaritatea acésta pe care mĭ-o îngăduieştĭ m'ar încurca: ea n'ar putea fi de cât intermitentă, şi aş putea uita acésta... Şi te asigur, ar turbura tóte ideile mele de respect ierarhic şi cultul meŭ pentru disciplină.

— Dă-o în colo disciplina ta! Fă cum vreĭ... Eŭ, care nu 's puritan, atât maĭ rĕŭ pentru tine, am să te tutuiesc. Când veĭ crede că am trecut peste orĭ-ce margine, eĭ bine! mĕ voĭ pune la arest!

— Să vedem, dómnă, urmă comandantul, întorcêndu-se spre Clara, spune-ĭ şi d-ta! Nu ţi se pare, ca şi mine, ridicul acest lucru?...

— Ba nu, zise Clara, mi se pare, din potrivă, că d. Roch are dreptate, căcĭ ştie distanţa ce vĕ desparte pe amândoi!...

Acestea fură zise cu un ton nepăsător, dar era lesne de ghicit un gând rĕutăcios de dispreţ şi de înjosorire. D. de Touhars nu se amăgi şi fu mâhnit!... Confidenţele luĭ Claudiŭ 'ĭ reveniaŭ în mine şi se întreba dacă temerile prietenuluĭ sĕŭ eraŭ pe cât crezuse el...

— Dómnă, rĕspunse el serios, douĕ inimĭ aşa de unite împreună ca ale nóstre, şi de aşa de mult timp, sunt contopite óre-cum împreună, şi nicĭ o distanţă nu le desparte!...

D. de Touhars se aşează la hotel, până ce tapiţerii aveaŭ să 'ĭ gătéscă casa. Firesce el fu, în tóte césurile libere, musafirul luĭ Claudiŭ.

— Am o veste bună să vĕ spun, zise el prietenilor sĕĭ: cum am de gând să mĕ prezint cum se cade societăţeĭ d'aicĭ, ceea-ce n'aş putea să fac în starea mea de holteĭ, mătuşă mea de Salence a binevoit să se învoiască a veni să 'mĭ presedeze primirile, şi ea va sosi peste câte-va zile cu scumpa mea verişóră. Acésta are să puie încă o legătură între noĭ, dómnă, adăogă el, adresându-se către Clara, căcĭ cred că veĭ bine-voi să fiĭ prietenă cu Erminia care ţine mult la Claudiŭ! E o fire afectuósă şi blândă, o inimă înaltă, cum trebue să 'ţĭ placă d-tale, şi sunt convins că simpatia se va stabili repede între d-vóstră.

— Nimic din ceea ce se atinge de d-ta nu mĭ ar putea fi îndiferent, rĕspunse Clara; domnişóra de Salence va fi prietena mea, crede mĕ!...

— Farmecul d-tale o va cuceri repede, dómnă; ea se va inspira din virtutea d tale, din amorul d-tale sincer pentru bărbatul d-tale şi eŭ voĭ câştiga astfel!...

Clara se uită la el cu mirare, ca şi cum nu l'ar fi înţeles: vorbele acestea eraŭ aşa de nepotrivite cu simţimintele eĭ, încât crezu că el voia să rîdă de dênsa, să 'ĭ dea o lecţie, fiind că o ghicise...

— Oh! rĕspunse ea, cam supărată, d-ta eştĭ de ajuns, singur, ca să 'ĭ inspirĭ iubire! Sfaturile şi pildele n'aŭ ce căuta!...

Peste câte-va zile, precum vestise comandantul, dómna de Salence sosi însoţită de Erminia. Ea făcu vizite, invitaţiĭ, şi se pregătiră a aprinde candelabrele castelului.

Firesce, întâia vizită a rudeniilor luĭ Guy fusese pentru prietenul de odinióră: întrevederea lăsă impresia cea maĭ bună dómneĭ de Arnoisis şi, reciproc, dómneĭ de Salence.

(Va urma).

CASA DE SCHIMB

TOMA ŢACIU

No. 4. Strada Lipscani, No. 4.

In noul Palat Dacia-România

Pe ţiua de 10 Iuniŭ 1886.

	Cumpăr.	Vêndute
5% Rentă Amortisabile .	95 1/2	96 1/4
5% Rentă Rom. perpetuă.	92 1/2	93 1/2
6% Obligaţiĭ de Stat . .	87 —	88 —
6% „ C. F. R. R.	— —	— —
5% „ Municipale .	76 1/2	77 1/2
10 fr. „ Caseĭ p. 300 l.	210 —	215 —
5% Scr. funciare Rurale.	88 —	88 3/4
7% „ „ „ .	105 —	106 —
6% „ „ Urbane.	84 —	85 —
6% „ „ „ .	93 —	94 —
7% „ „ „ .	101 1/2	102 1/2
Im. cu prime Buc. 20 l. buc.	32 —	35 —
Acţ. Bănc. Naţ. a Rom. 500 l.	— —	— —
„ Soc. Cr. Mob. Rom. 500 l.	— —	— —
„ „ Rom. de Cons. 500 l.	— —	— —
„ „ de Asig. D. R. 200 l.	— —	— —
„ „ „ Naţionale 200 l.	— —	— —
5% Municipale nuoĭ . . .	— —	— —
Acţ. Banca Prevederea .	— —	— —
DIVERSE		
Aur contra Argint	14 3/4	15 1/4
„ „ Bilete bancă.	14 3/4	15 1/4
Florinĭ Wal. Austr. . . .	2 00	2 03
Mărcĭ germane	1 23	1 25
Bancnote francese	99 1/2	100 1/2
Ruble de hârtie	2 45	2 50

Pomadă Italiană cu basă vegetală, infailibilă pentru a face să reiasă pĕru pe capul cel maĭ complectamente pleşuv, în timp de 50 ţile, pênă la etatea de 50 anĭ, dacă rădăcina pĕruluĭ nu este cu totul stârpită. Acéstă pomadă opresce căderea pĕruluĭ, orĭ-care ar fi causa ce a produs'o.

Dupĕ eură

Pomada italiană 'mĭ-a redat din pĕr capuluĭ şi sprincenele la vêrsta de 56 anĭ. Vĕ rog bine voiţĭ a 'mĭ maĭ trimete pănlr tru borcane şi primiţĭ banĭ în sumă d leĭ 18 (adică leĭ opt-spre-ţece) prin mandat postal.—Cu stimă Const. Pisca, Craiova;

„ **Pomada Italiană** 'mĭ redă viaţa pĕruluĭ; aveţĭ bună-voinţă a'mĭ maĭ trimete douĕ flacóne. Nu pot îndestul a vĕ mulţumi. — Niculescu, Babadag. "

Preţul unuĭ borcan leĭ 4.50.

Se vinde numaĭ la adm. „Universuluĭ" Str. Brezoianu No. 19. Cu adăogare de 40 banĭ se trimite franco în tótă ţara'

GLORIA ROMANIEI

Cea maĭ bună hârtie de ţigarete, şi adevĕrată

PRODUCTIUNE FRANCESA

A CASEI I. SABATOU (PARIS)

(Sistem brevetat)

Care, în urma analiselor făcute la *Paris* şi *Bucuresci* s'a constatat că e una din cele maĭ bune.

☞ Atragem atenţiunea fumătoruluĭ, atât asupra calităţiĭ cât şi asupra moduluĭ practic cu care se *detaşéză foiţa din caet fără a o atinge.*

☞ A se observa pe fie-care foiţă numele I. Sabatou.

Depoul general la d-nul A. KEPICH

şi de vîndare la debitele de tutun.

Cu mare rabat

Locomobile, şi Batose, Maşine de Secerat, etc.

M. Leyendecker

12-jd11 Strada Casarmeĭ, 63, (Délu Spirea)

MAŞINE AGRICOLE

Ocasiune extraordinară

De vênzare cu preţurĭ fórte reduse un depoŭ de **Maşine Agricole** provenind din liquidarea uneĭ marĭ fabrice din străinătate.

Ph. Lerchel

6j.d 6 39, Strada S-ţiĭ Apostolĭ, 39

Magazinul de piano şi instrumente musicale

Leopold Stern

din strada Smârdan s'a mutat în strada Lipscanĭ No. 81; pe piaţa Sf. George.

8jd8

Un tînĕr avênd terminate douĕ clase comerciale şi posedând certificate de fórte bună conduită, cere un loc de scriitor saŭ contabil la o moşie, saŭ de espeditor în vre o administraţie.—A se adresa, pe iniţialele G. V. strada Muzelor No. 17, Bucureştĭ. 3-2

Avis Important

Ciment, var hydraulic şi maĭ cu sémă ciment industrie română superióră, precum şi ciment engles (firma Elefantu), portland din Germania şi în curênd din Franţa; calităţi superióre şi preţurĭ fórte avantagióse. Depositul la comptoarul d luĭ Dim. Damian, calea Moşilor 76, sub hotel de Londra. Efectuărĭ se fac imediat pentru provinciĭ, promiţêndu-se atât preţurĭ reduse, cum şi superióre calităţi. 838

Minune! Minune! Minune!

Multe fură până aşĭ lichidile şi prafurile inventate cu scopul de a omorî păduchiĭ de lemn (plosniţe), puricĭ şi alte insecte, dar între tóte nu fu nicĭ una care să ucidă cu totul aceste nesuferite insecte. Cu noul şi infailibilul praf ce noĭ presentăm publiculuĭ, tóte insectele ca păduchi de lemn, pureci, muscele şi altele, mor la cea d'întâĭ întrebuinţare. Acest praf curăţă asemenea capul de păduchĭ şi apără animalele domestice şi plantele, atât de insectele ce le supără cât şi de bólele ce ele produc. Efect garantat flac. banĭ 75.

Se vinde numaĭ la Administraţia ţiaruluĭ „Universul", str. Brezoianu No. 19, în dosul teatruluĭ Naţional, Bucurescĭ.

Anunciŭ

Grădina Amiciţia intrarea prin Cismigiŭ Restaurant din noŭ aranjat preţurĭ cele maĭ reduse vizitatori vor avea Distracţie şi cu orhestră de Muzică. 6 2

Cu 600 leĭ noĭ se póte cumpĕra o *„tipografie a la minut"* complectă; consistând din: O maşină a la minut No. 4 (originală Boston) cu tóte necesariile; 2 regale cu multe şi diferite caractere de litere noĭ, linĭĭ, Quadraţĭ, Clişeurĭ, Monograme, etc.—A se adresa la redacţia acestuĭ ziar. 6 2

ANUNCIU

Locul liber de lângă casele situate în colţul ce face strada Romană cu strada Cosma No. 18, vis-à-vis de d. general Arion, precum şi locul liber de lângă Cazarma Cuza, din délu Spiriĭ, în rând cu grădina numită la Capra, amêndouĕ împrejmuite din noŭ, care pot servi de grădinĭ publice, de magazĭĭ de lemne saŭ de orĭ-ce întreprinderĭ, se închiriază pe termen de 3 anĭ; amatoriĭ pentru condiţie şi preţ să se adreseze la proprietarul lor Isaia Lerescu prin d. Guţă Tănăsescu, telegrafist, domiciliat strada Polonă No. 114.

24—17

ANUNCIU

Se publică spre cunoştinţa generală a amatorilor de a bea ţuică de 10 anĭ ve ritabilă garantată şi vin curat de la d. Isaia Lerescu pe preţurĭ moderate, că în faţa grădiniĭ Episcopieĭ, în rând cu d. Nicolae Blaremberg, s'a deschis singurul local de asemenea bĕuturĭ de la domnu-Lerescu.

In orĭ-care alt local, vênzarea de ţuică sub numele d-luĭ Lerescu nu este adevĕrată. 24—17

Normand ghicitórea spune trecutul, presentul şi viitorul, ghiceşte cu precisiune orĭ ce secret saŭ gândire a omuluĭ dupĕ methoda vestiteĭ ghicitóre Lenormand.

Calea Plevneĭ N. 37. 12- 12

Apă ateniană spre a curăţi şi înmuia pĕrul. Acéstă specialitate, care posedă cel maĭ suav parfum, face să dispară repede mătréţa şi mâncărimea care adesea contribuesce la pierderea pĕruluĭ, distruge resturile acide produse de sudóre, care sunt germenul diferitelor bóle de pele. Un elegant flaconaş leĭ 1.20.

Se vinde numaĭ la administraţia „Universuluĭ" strada Brezoianu No. 19, în dosul teatruluĭ Naţional, Bucurescĭ.

Praf dentifrice de coraliŭ. Preparaţie specială, care curăţă repede dinţiĭ ceĭ maĭ negligeaţĭ, şi le dă tótă albéţa ivoruluĭ, precum şi împedică stricăciunea şi tóte relele relativ la dinţĭ.

Cutia mică leĭ 1.

Cutia mare leĭ 1.50.

Se vinde numaĭ la Administraţia ţiaruluĭ „Universul" strada Brezoianu No. 19 in dosul Teatruluĭ Naţional. Bucurescĭ

Pastile pentru fumătorĭ Aceste pastile se recomandă d-lor fumătorĭ şi celor cari, din vre-o mică indigestie séŭ bóle speciale, aŭ miros urît în gură; încomodare fórte grea stând în companie. Cutia leĭ 2.

Se vinde numaĭ la Administraţia ţiaruluĭ „Universul" strada Brezoianu No 19 în dosul Teatruluĭ Naţional Bucurescĭ.

Editura Tipografieĭ „Universul" **Luigi Cazzavillan**, Strada Brezoianu No. 19.—Bucurescĭ. Girant: *George Minculescu*

ANUL III.—No. 539. 5 Bani în Capitală—10 Bani în Provincie Sâmbătă, 14 (26) Iuniŭ 1886.

UNIVERSUL

FOAIA POLITICA ILUSTRATA

ABONAMENTE PENTRU CAPITALA:
Pe un an - - - - - Leĭ 18
Pe şése luni - - - - „ 9
Pe treĭ luni - - - - „ 4.50
Pe 1 lună - - - - „ 1.50

Apare în tóte ḑilele de lucru la 7 ore diminéța.

REDACȚIA ȘI ADMINISTRAȚIA:
STRADA BREZOIANU. No, 19. BUCURESCI.

ABONAMENTE PENTRU JUDEȚE:
Pe un an - - - - - Leĭ 18
Pe şése luni - - - - „ 9
Pe treĭ luni - - - - „ 4.50
Pe 1 lună - - - - „ 1 50

TIPOGR. „UNIVERSUL“
19, STRADA BREZOIANU, 19
— BUCURESTI —

Asortată din noŭ cu cele maĭ moderne litere, execută orĭ-ce lucrare precum: Cărţĭ, Broşure, Tese, Ziare, Bilete de Nuntă, de Botez, de Imormântare, Compturĭ, Etichete, Afişe, **100 Cărtĭ de Visită** de la 2 leĭ până la 3 leĭ şi orĭ ce altă lucrare atingĕtóre de acéstă artă cu cea maĭ mare acurateţă şi cu preţurile cele maĭ reduse.

Pentru cititorĭ şi abonaţĭ „Universuluĭ“ cu un scăzĕmênt de 15 la sută.

Bucureștĭ 13 Iunie 1886

Suntem la sfîrşitul sesiunĭ parlamentare care, precum se zice, de astă-dată nu se va maĭ prelungi.

Incă o lucrare fórte importantă s'a maĭ prezintat în actuala sesiune, lucrare care în aceste douĕ treĭ zile va trebui să se rezolve.

S'a depus pe biuroul camereĭ un proiect de lege prin care să se acorde guvernuluĭ dreptul ca, până la viitórea sesiune a Camereĭ şi a Senatuluĭ, să pótă încheia cu alte ţĕrĭ străine arangiamente comerciale provizorĭĭ.

Acest proiect de lege, de o importanţă de netăgăduit, are următorul coprins:

„Art. 1. Guvernul e autorizat, după închiderea prezinteĭ sesiunĭ legiuitóre, să încheie, cu guvernele statelor care aŭ pendinte negocierĭ cu ţara nóstră, acte destinate a regula provizoriŭ relaţiile nóstre comerciale cu aceste state.

„Art. 2. Guvernul, în alcătuirea acestor acte provizorĭĭ, va lua în general de bază tratatul de comerciŭ încheiat între România şi Elveţia.

„Art. 3. Aceste acte provizorĭĭ ale guvernuluĭ vor fi ezecutorĭĭ; dar îndată ce Corpurile legiuitóre se vor întruni, suszisele acte vor trebui sĕ-ĭ fie supuse spre aprobare.“

Până la Noembre viitor, nu putem sta izolaţĭ cum suntem acuma, fără relaţiĭ comerciale maĭ întinse cu nicĭ o ţară.

Vom fi, peste câte va sĕptămânĭ, în epoca în care de ordinar se face cel maĭ întins comerciŭ de export al nostru.

Acum, când cu Austro Ungaria nu maĭ avem relaţiĭ comerciale, ţara cu care maĭ întins comerciŭ de schimb putem face e Francia.

Cu acéstă ţară avem un comerciŭ total de 41,230,000 leĭ, din care 23 milióne importăm iar 17 esportăm. La 1882 am esportat în Francia pentru 27 milióne şi acum vom esporta de sigur maĭ mult, căcĭ în alte părţĭ ne sunt închise graniţele.

Un arangiament provizoriŭ cu Republica franceză, până la încheierea uneĭ convenţiĭ pe timp maĭ îndelungat, e reclamat fórte imperios de comerciul nostru.

Tot ast-fel de arangiament ar fi bine să se încheie cu Turcia, unde iarăşĭ putem face un esport mare.

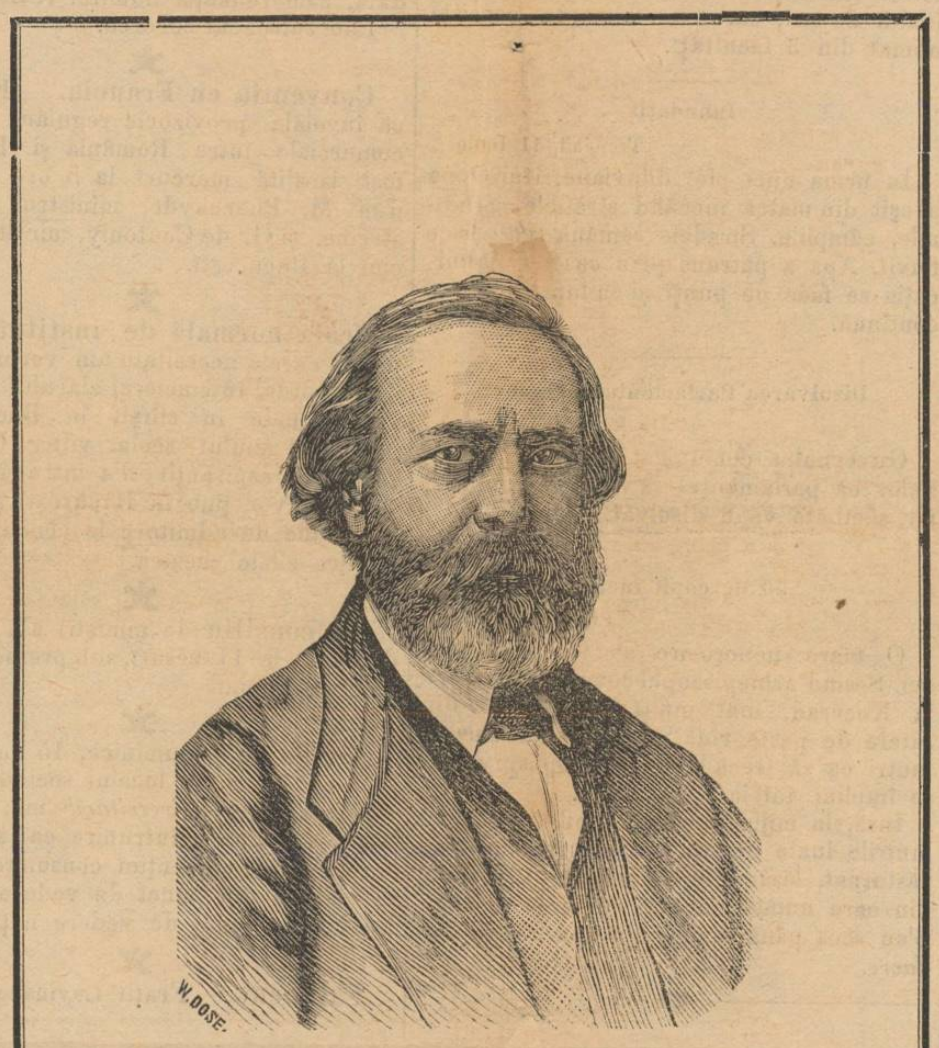

Edouard Frère.—(Vezĭ pag. 3)

Aşa, avênd relaţiĭ cu Anglia, cu Francia, cu Turcia şi cu alte ţĕrĭ, relele efecte ale închiderĭĭ graniţelor în spre Austro-Ungaria nu le vom simţi.

Acum Francia şi Turcia lovesc cu 50% cerealele nóstre; acéstă situaţie trebue să se modifice prin învoirile provizorĭĭ ce se vor face.

Camerele nu se pot despărţi până nu vor împlini aceste nevoĭ, fără de care am avea să trecem printr'o îngrozitóre criză.

Şi ele nu pot ezita de a da guvernuluĭ facultăţile pe care le cere prin proiectul al căruĭ text l'am dat maĭ sus, fiind că el a arĕtat destulă energie şi patriotism în chestia reînoirĭĭ convenţieĭ comerciale cu Austro-Ungaria, pentru ca să fim sigurĭ că tot bine va uza şi de prerogativele acesteĭ legĭ.

DIN ROMA

(Corespondenţa particolară a „Universuluĭ“)

7 Iunie.

Al 50 lea aniversar al întemeierii vênĕtorilor.—Ierĭ în tótă Italia vênĕtorĭĭ aŭ avut serbărĭ.

Aicĭ, în Roma, s'a inaugurat pe muntele Ianicul, bustul luĭ Alexandru Lamarmora, întemeietorul corpuluĭ vênătorilor, operă a sculptoruluĭ Griffoni.

Inaugurarea fu solemnă. Eraŭ de faţă ministrul de rĕsboiŭ Ricotti, generalĭĭ Pallavicini şi D'Ocieux, şi câţĭ-va colonelĭ, reprezintând tóte armele, autorităţile municipale şi o mare mulţime de popor.

Onorurile militare eraŭ făcute de un batalion de vênătorĭ şi de câte-va drapelurĭ de gardiştĭ municipalĭ.

Colonelul regimentuluĭ 3 de vênătorĭ citi un discurs patriot la care rĕspunse ajutorul de primar Tomassini, reprezentantul primărieĭ.

Apoĭ, séra sub-oficerĭĭ de vênătorĭ, banchetară la un restaurant în Transtevere. Iar oficerĭĭ banchetară şi eĭ la restaurantul Morteo; la acest banchet asistaŭ şi ministrul de rĕzboiŭ şi consiliul comunal.

In tóte cele-l'alte oraşe ale Italieĭ aŭ fost asemenea serbărĭ pentru acest al 50-lea aniversar; chiar şi vênătorĭĭ din Africa, la Monculo, aŭ serbat.

Cu ocazia acestuĭ aniversar s'a bătut o medalie de către comisia ex sub-oficerilor vênătorĭ care va putea fi păstrată ca o amintire de toţi ceĭ ce aŭ aparţinut acestuĭ corp.

Situaţia parlamentară nu e limpede nicĭ acum. Depretis nu e sigur că va avea majoritate în tot-d'auna în Cameră şi lucrul acesta s'a observat chiar printr'unele întrunirĭ interne ale majorităţeĭ, unde discursurile luĭ aŭ provocat ilaritate şi aŭ fost combătute chiar de ceĭ cari 'l susţin de obiceiŭ. Aşa s'a întêmplat ierĭ când s'a vorbit despre colegiul uninominal, contra căruia s'a pronunţat Depretis, susţinênd scrutinul pe listă şi zicênd că acesta e cel maĭ potrivit pentru întărirea instituţiilor.

Pe de altă parte, dezbinarea a început să se ivéscă printre opozanţĭ, carĭ părĕŭ până acum fórte compacţĭ. Dezbinarea acésta s'a iscat cu ocazia alegereĭ capuluĭ Stângeĭ Parlamentare, pentru care fusese propus Benedetto Cairoli. Aşa se vorbeşte de retragerea luĭ Crispi şi a multor partizanĭ aĭ acestuia. Nu ştiŭ de va fi într'adevĕr aşa. Dar atuncĭ Stânga parlamentară ar pierde mult.

Aştept însă sĕ vedem ce va zice mâine *Riforma*, ziarul luĭ Crispi, în acéstă privinţă. Nu 'mĭ prea vine a crede însă ca tocmaĭ Crispi să se dezbine, şi mĕ întemeĭ în credinţa mea pe declaraţia ce mĭ-a făcut un redactor de la acest ziar.

Holera.— La Vicenza holera nu scade. In cele din urmă 24 de césurĭ aŭ fost 5 cazurĭ noĭ şi 3 morţĭ.

Maĭ multe cazurĭ, unele constatate, altele bănuite, s'aŭ verificat în oraş şi prin împrejurimĭ. Primăria a deliberat să nu publice buletinul ca să nu sperie populaţia.

La Brindisi asemenea aŭ fost 3 cazurĭ de holeră, din care douĕ trăsnitóre.

La Veneţia aŭ fost numaĭ douĕ cazurĭ.

Nemultumire.— In provincia Mantua iar aŭ reînceput nemulţumirile. Ierĭ diminéţă ţĕranĭĭ din Cesole s'aŭ pus toţĭ în grevă şi nu maĭ vor să secere fără o sporire de léfă. Şi aŭ dreptate.

Italicus.

Spice din ţară

Emigrarea ovreilor. — Marţĭ diminéţă ni se anunţă că aŭ maĭ plecat 30 de ovreĭ dın Iaşĭ spre America.

Condamnare.— Curtea cu juraţĭ din Galaţĭ a condamnat alaltăierĭ pe Gheorghe Ţuţuianu, care a asasinat pe casierul d-lor Fraţĭ Antachi, Filipachi T. Filimon, la muncă silnică pe viaţă.

Un mare falsificator.—Călugărul Calistru Bordia, renumit în judeţul Roman ca falşificator de monede şi de bilete de bancă, de a căruia urmă nu se putea da, a fost descoperit zilele acestea în judeţul Iaşĭ de către d. N. Rojniţă, suprefectul plăşeĭ Siretuluĭ de sus, şi în ziua de 4 Iunie a fost parchetuluĭ, căruia ĭ-a căzut un bun peşcheş tocmaĭ la timp, de órece pentru ziua de 19 a curenteĭ este terminată judecata acestuĭ călugăr de către

curtea cu jurați pentru falșificările care i-se atribuesc și pe care el le-a negat cu totul la interogatorul care i-s'a făcut de către președintele tribunalului, fiind instrucțiunea terminată în absența lui.

Pungaș îndrăzneț.—Pe fie-care zi poliția din Galați descoperă de ale renumitului pickpocket Golfineanu despre care am mai vorbit în numerile trebute.

In ziua de 23 spre 24 Maiŭ trecut, numitul Golfineanu s'a dus la Brăila și s'a introdus într'un vapor grec, unde meșteșugul lui nu reuși și ieși fără nici o ispravă, îndreptându-se la un alt vapor engles numit „Malta", din care încercând să fure un ceas, fu prins și dat afară dupe ce căpitanul vaporului 'i administră o bătaie.

Pungașul însă nu se descurajă și vizită un al treilea vapor numit „Tittian" comandat de căpitanul Thomas Watson, către care s'a recomandat de consul francez la Sulina.

Căpitanul, crezêndu-l, 'l opri la masă și petrecură împreună mai multe ore. Golfineanu, dupe ce ospětă bine, se preumblă cu căpitanul pe bord și apoi pe urmă luându-și ziua bună de la el, eși în oraș.

Pe la ora 4, când se luminase de ziuă, pungașul se întórse iarăși la vapor și, fără să fie împiedicat de marinari, se duse drept la camera căpitanului de unde furând un ceas de aur cu lanț și 140 lei, ieși din vas zicênd marinarilor că amicul sĕŭ dórme.

In aceeași zi s'a mai introdus în vaporul angles „Gleimmore", furând și de acolo două pipe de valóre.

Spânzurată.—Femeia Maria Iordache Cocoș din comuna Sălciele, plasa Cricov-Podogoria, județul Prahova, de 75 ani, s'a spênzurat cu un brâŭ de grinda casei.

Din cercetările făcute s'a constatat că dênsa devenise puțin exaltată, în urma unei bóle care o muncia de 4 ani.

Vite trăsnite.—In ziua de 28 Maiŭ trecut, 3 vaci din ciréda de vite a locuitorilor din cătunul Cióra, pendinte de comuna Malu, județul Ialomița, aŭ fost isbite de fulger, din care 2 aŭ și murit pe loc, iar una, fiind mai puțin atinsă, trăește.

Trăsnit.—In ziua de 3 Iunie curent, venind o ploe torențială cu fulgere în pădurea Ciornulésa, plasa Oltenița, județul Ilfov, unde sunt câte-va case clădite, fulgerul a lovit pe Ion Vasilățeanu, care ședea pe prispa casei afară.

Nevasta sa și rudele l'aŭ ridicat imediat și l'aŭ trasportat în comuna Vasilați, plasa Negoești, unde 'i este domiciliul căci la Ciornulésa venise pentru munca câmpului.

Corespondența Telegrafică

(*Serviciul particular al „Universului"*)

Castelul regelui Ion Sobieski

Lemberg, 11 Iunie.

Consiliul comunal de la Zolkiew a hotărît să cumpere în numele orașului vechiul castel de acolo al regelui Ion Sobieski, pentru suma de 11000 florini, și în acest scop să céră parlamentului galițian învoirea unui împrumut.

Semĕnăturile în Austro-Ungaria

Pesta. 11 Iunie.

In multe părți din Austro-Ungaria semĕnăturile sunt distruse de ape care aŭ venit nepomenit de mari pe tóte rîurile și gârlele. Pagubele sunt necalculate.

Intâlnirea împăraților Austriei și Rusiei

Lemberg, 11 Iunie.

Se telegrafiază din Petersburg că, dupĕ manevrele de tómnă din Litvania, țarul se va duce pentru câte-va zile la Varșovia ast-fel că o întâlnire cu împĕratul Austriei, care în același timp se va afla la manevre în Galiția, nu este înlăturată.

Impĕratul Germaniei, dupĕ manevrele de tómnă, va sta mai multe zile în Metz.

Universitatea serbéscă

Belgrad, 11 Iunie.

Guvernul se ocupă cu planul d'a transforma într'o Universitate complectă scóla înaltă de aci, care actualmente consistă numai din 3 facultăți.

Inundații

Troppaŭ, 11 Iunie.

In urma unei ploi diluviane, rîul Oppa a eșit din matcă înecând stradele, grădinile, câmpiile. Stradele sémănă cu nisce fluvii. Apa a pătruns prin case. Comunicația se face pe punți și cu luntrile. Plóia continuă.

Disolvarea Parlamentului englez

Londra, 11 Iunie.

Guvernul a comunicat Camerei comunelor că parlamentul se va închide vineri, iar sâmbătă va fi disolvat.

50 de copii înecați

Praga, 11 Iunie.

O mare nenorocire s'a întêmplat azi aci. Sosind arhiepiscopul comite Schönborn la Kocerad, mai mulți băeți și fete din satele de peste rîul Sazawa s'aŭ pus în luntri ca să trécă la arhiepiscop spre a li se împlini întâia comuniune.

Insă, la mijlocul rîului umflat de ploi, luntrile luate de un curent răpede s'aŭ răsturnat, lăsând în valuri băeții și fetele din care numai un mic număr a scăpat. S'aŭ scos până acum din apă *25 de cadavre.*

CRONICA BUCURESTEANA

Bucureștĭ, 13 Iunie.

Numiri.—Sunt numiți pe lângă prefectura poliției Capitalei: d. V. Ionescu, comisar clasa I; d. D. Georgescu, comisar clasa II.

D. profesor St. C. Michăilescu se numește inspector al scólelor din circumscripția I, post creat din noŭ prin budgetul anului curent.

S'a înaintat la gradul de inspector general de brigadă, doctorul Severin Emanoil din serviciul spitalelor, șeful circumscripțiunei sanitare a corpului III și IV de armată.

D. G. A. Mavrus, actual supleant la tribunalul Ilfov, procuror pe lîngă același tribunal; d. P. Obedenariŭ, supleant la tribunalul Ilfov; d. C. Predescu, membru la tribunalul Olt.

Studii contra turbărei. D. doctor George Grigorescu și d. Mina Minovici, licențiat în farmacie, aflați la Paris, sunt însărcinați a face studii în laboratorul d-lui Pasteur asupra metodei acestui învĕțat, contra turbărei, plătindu-li-se câte 300 de lei în aur pe lună.

Dezmintire.—Redacția Revistei „România Literară" ne rógă să dezmințim știrea dată de ziarul „Veteranul" cum că acéstă revistă ar fi redactată de doi israeliți. Știrea acésta e falșă și nefundată, zice redacția numitei reviste.

I-am satisfăcut cererea.

Conventia cu Francia. — E pozitiv că învoiala provizorie regulând relațiile comerciale între România și Francia a fost iscălită mercuri la 5 ore d. a. de d-nii M. Pherekyde, ministrul afacerilor streine, și G. de Coutouly, ministrul Franciei la Bucureștĭ.

Școla normală de institutori, despre a careia necesitate am vorbit încă de la începutul întemeierei ziarului nostru, se va deschide în sfîrșit în Bucureștĭ la începutul anului scolar viitor. Concursurile între aspiranții d'a intra într'acéstă școlă se vor ține în Bucureștĭ și la Iași. Condițiile de admitere la concurs se vor publica zilele acestea.

Un consiliu de miniștri s'a ținut ieri diminéță la 11 césuri, sub președinția d-lui I. C. Brătianu.

Intrunire.—Duminică, 15 Iunie la césurile 2 p. m. în localul societăței *„Unirea studenților universitari"* mai mulți studenți vor ține o întrunire ca să protesteze contra convenției consulare cu Germania, nu din punct de vedere de partid ci din punct de vedere național.

Faliment.— Frații Levinshon, toptangii, aŭ fost declarați falițĭ de către trib. comercial din capitală. Pasivul lor se urcă la câte-va sute de mii lei.

ACTE OFICIALE

S'a autorizat epitropia spitalelor casei S-tului Spiridon din Iași de a primi legatul lăsat prin testament defunctului Dimitrie Carpis.

* Fostul serjent-major Petre Nicolae, condamnat de instanțele judecătorești militare pentru fapte infamante, este exclus dintre cavalerii ordinul *Stéua Românieĭ* ridicându-i-se în acelaș timp dreptul la pensia ce primea în acéstă calitate.

IGIENA

Simțurile interne. Simțurile interne nu se pot defini preciz, de óre-ce nu li-se cunóște bine reședința și firea.

Cele mai multe funcții organice (circulația, respirația, etc) se fac independent de voia nóstră; pe când altora, cum e digestia, trebue să le dăm materialele necesare. Trebue ca o senzație internă să ne arate necesitatea d'a da organelor elementele acestei reparații indispensabile: și acéstă sensație se zice poftа de mâncare.—Setea e într'acelaș caz.—Igiena trebue să se ocupe de ele.

Fómea.— Din tóte simțurile interne, întâiul, cel mai imperios, cel ce se arată mai des, e trebuința d'a mânca, e fómea. Se pare ca fómea reșade mai ales în stomach. Acéstă sensație variază cu clima, vîrsta, constituția, obiceiurile și alte circumstanțe locale și individuale.

Noutăți Telegrafice

Constantinopol, 11 Iunie.

Cale indirectă.—Pórta se îngrijește de menținerea câtor-va bastimente de rezboiŭ străine în baia de la Suda, și mai cu sémă de prezența vaselor englezești, cu tótă ridicarea bloculuĭ. Pórta bănuește pe Anglia că voiește să debarce trupe în Creta pentru a stabili așa zisa ordine în caz de turburări. De aceea cele-l'alte bastimente rĕmân în Suda mai cu sémă spre a veghia asupra Angliei; in orĭ-ce caz, după rapórtele consulilor, Creta n'a fost nici o dată mai liniștită ca acum.

In privința Bulgariei, Pórta s'a mărginit a însărcina pe Gadban Effendi să facă niște observații amicale fórte blânde, relative la discursul Prințului și a confirmat reprezentațiile precedente ale guvernului otoman privitóre la drumurile de fier de juncțiune.

Niște știri sigure din Sofia spun că Prințul e hotărît a merge înainte în sensul unirii; singura considerație susceptibilă de a opri pe prinț ar fi frica de ocupația ruséscă.

Aceleași știri spun că prințul e cu totul hotărît a refuza nu numai de a plăti partea contributivă a Bulgariei în dato-

---

Foița „Universului"

149

DRAMELE VIEȚEI

Miliónele Domnului Joramie

PARTEA A DOUA

Opera Rĕului

XIV

Găzduirea

— Incă nu e nimic, rĕspunse Ștefan, abia eștĭ la începutul surprinderilor, uimirilor d-tale; pregătește te pe mâine. Veĭ vedea cum va fi sărbătorită sora lui Lucian Morel. Dar, de o cam dată, mamă, domnișóreĭ Deniza și mie ne e fóme.

— Dragă Ștefane, te așteptam, prânzul e gata și putem merge la masă.

Dómna Renaudin luă brațul Denizeĭ și trecură în sufragerie.

Fără să astepte ordinul stăpâneĭ sale, servitorul așezase un al treilea tacâm pe masă.

Incurajată de buna-voință și de cuvintele dulci ale mumeĭ și ale fiuluĭ, Deniza izbuti să-și gonéscă sfiiciunea, și de óre-ce de diminéță ea nu mâncase de loc, afară de mâncarea modestă din drumul de fier, mâncă cu poftă.

Ștefan se sculă cel d'întâĭ de la masă.

— Mamă dragă, zise el, îți încredințez pe domnișóra Deniza și te rog s'o ducĭ numai decât în odaia eĭ, căcĭ, ca și mine, ba chiar și mai mult decât mine, trebue să se odihnéscă.

Tînĕrul sărută pe mumă-sa, strînse mâna feteĭ, și ieși din sufragerie.

Peste un moment, singură în odaia ce i-se dase, Deniza se culcă. Ea adormi gândindu-se la fratele eĭ, la d. Mourillon, la Scarlat Labaume și la fericita întîmplare, care 'i scosese pe Ștefan Renaudin în cale.

La opt césurĭ diminéța ea dormia încă de un somn adânc când fu deșteptată în cele din urmă de zgomotul trăsurilor și de țipetele din stradă.

Se frecă la ochĭ, își trecu mâna pe frunte, se sculă, apoĭ, cu capul greŭ încă de somn, se uită prinprejur, uimită d'a se afla într'o odaie frumos mobilată, care nu semĕna nicĭ de cum cu recea și négra celulă a temnițeĭ din Blois.

Dar pe dată 'i veni un zîmbet pe buze. Își aducea aminte. Nu mai era în închisóre. Liberă, liberă pentru tot-d'auna, ea era la Paris, la tînĕrul acela, prietenul fratelui sĕŭ, pe care îl întîlnise pe drum și care 'i oferise găzduirea. Ea se afla în Paris, și în curînd era să se afle în brațele lui Lucian.

Cu tóte că persienele eraŭ închise, razele sórelui pătrundeaŭ voióse în odaie, și câte-va minute, Denisa se apucă să examineze cu curiositate lucrurile pe care le avea înaintea ochilor. Ce bogate și frumóse eraŭ!

— Mi-se pare că 's tot în vis, murmură ea.

Pe cămin, care se afla în fața patuluĭ, era o pendulă al căreia tic-tac ea 'l auzia; ochiĭ i-se duseră la cadran și zări că acele arătaŭ opt césurĭ și zece minute.

— E cu putință! strigă ea; cum de am putut dormi atâta?

Zgomotul necontenit al trăsurilor care reîncepea cu o mare putere, ca și mugetul valurilor mărei, era pentru Deniza un subiect de mirare. I-se părea că aude mugetele depărtate ale tunetuluĭ.

Cu tóte astea, rușinată d'a fi culcată când ziua 'i striga: „Scólă te, leneșo!" ea dete la o parte plapoma și se sculă.

Ciorapiĭ și pantofiĭ 'i eraŭ pe covor; rochia pe un scaun. Se îmbrăcă și pe urmă deschise feréstra și oblónele.

Plecată pe feréstră, ea privi. Vĕzu fațada gărei de Est inundată de lumină; mulțimea repezită spre omnibuze ca să găséscă un loc; mișunarea trecĕtorilor pe trotuare; pe șosea și în lungul largului bulevard, cât se vedea cu ochiĭ, învălmășéla trăsurilor, camiónelor, căruțelor; la drépta, la stânga, în tóte părțile, mișcarea și mișunarea nedescriptibilă ce există numai în orașele marĭ.

— Oh! ce frumos e Parisul!... strigă Deniza.

Și rĕmânea în admirație în fața caselor înalte, cu ferestrele lor lungĭ la tóte caturile.

Dupe ce-și mulțumi privirile, cam cu părere de rĕŭ, ea închise la loc feréstra. Acum, nu mai lua acel zgomot mare drept bubuiturile depărtate ale tunetuluĭ.

Pe marmura uneĭ toalete, avea tot ce'ĭ trebuia: apă, un burete, un pieptene și două prosópe curate. Mai că nu 'ĭ venea să se atingă de acele lucrurĭ, dar înțelese că eraŭ acolo pentru dênsa, și vĕzênd că eraŭ aprópe opt césurĭ și jumĕtate, se grăbi să 'și facă toaleta.

Lada eĭ fusese adusă în odaie; o deschise și luă dintr'ênsa un guler și mânicuțe, tot ce avea mai bun, și boneta eĭ cea mai cochetă. Vroia să fie frumósă când se va prezinta la d. Mourillon.

(Va urma)

Emile Richebourg

BIBLIOGRAFIE

In editura Tipografieĭ „Universul„ aŭ apărut:

ONÓREA DIANEI

de renumitul scriitor frances *Pierre Zaccone.* E un roman de 200 paginĭ care a produs în Francia și Italia un entusiasm fără sémăn. **Prețul 1 leŭ.**

Dr. C. I. Manolescu

special în bólele interne și copiĭ s'a mutat strada Sfinților No. 8. Intrarea strada Basarab 11.

Consultații 12—2 ore p. m.

ria turcéscă, cestie de altminterĭ tot-d'auna pendinte, dar încă şi de a conti nua plata datorieĭ Rumelieĭ, care plată e suspendată de la revoluţia din 6 Septembre.

Contrariŭ cu ştirile precedente, prinţul Karageorgevicĭ va sta în Bucureştĭ aşteptând evenimentele.

Paris, 11 Iunie

Prinţul Victor a plecat la Bruxelles.

D. Foucher de Careil, ambasadorul Franţeĭ la Viena, şĭ-a dat demisia.

Münich, 11 Iunie.

Comisia secretă a Camerii deputaţilor şi-a terminat aséră lucrările. Ea a decis în unanimitate să aprobe menţinerea regenţeĭ.

Şedinţa plenară a Camerii este fixată pentru 14 Iunie.

Belgrad, 11 Iunie.

Scupcina e convocată la Niş, pentru 30 Iunie.

Brindisi, 11 Iunie.

Buletin sanitar: 18 cazurĭ de holeră, 7 decese.

Consiliŭ practic

Intre calităţile bune ale urziceĭ e şi acea d'a opri sângele rănilor d'a maĭ curge.

Se strîng primăvara urzicĭ tinere, se fierb o săptămână la 60 grade, se preséză şi se strecóră. In lichidul verde-închis ce se dobîndeşte se pune bumbac curat saŭ vată fenicată şi se aplică pe rănele sângerande; când nu 's deschise vine gróse, sângele stă pe dată. Lichidul acesta se póte întrebuinţa şi contra curgereĭ de sânge din nas.

Spice din Străinătate

Noul călăŭ al Austrieĭ.—La concursul pentru locul de călăŭ K. K. al împĕrăţieĭ austriace aŭ luat parte opt zecĭ de supuşĭ austriacĭ, treĭ germanĭ, doĭ ruşĭ, un englez şi doĭ americanĭ.

Postul s'a dat călăuluĭ provizor din Seraevo, Francisc von Seyfried, care dobîndi cele maĭ bune voturĭ.

Noul călăŭ nu va primi oficial titlul de călăŭ decât după a zecea executare capitală.

Inecarea unuĭ vas rusesc. — Ni se scrie din Odesa: Vasul „Sastreb", cel maĭ vechiŭ vas al companieĭ ruse de navigaţie din Odesa s'a scufundat cu ómenĭ şi marfă, aprópe de Kerciŭ, în apele Măreĭ Negre. Catastrofa s'a întêmplat pe la ora 11 ziua, pe când un vîrtej venit fără de veste rădică valurĭ întregĭ în înaltul ceruluĭ. Vasul a avut o spărtură la mijloc şi s'a scufundat la moment. Un singur matroz a scăpat, acela care se afla de gardă pe punte; ceĭ-l'alţĭ, d'împreună cu căpitanul şi însoţitoriĭ mărfeĭ, carĭ se aflaŭ la dejun în interiorul vasuluĭ, aŭ pierit în valurĭ. S'a deschis la Odesa o anchetă spre a se constata din a cuĭ vină un vapor atât de vechiŭ şi căruia de 20 de anĭ nu 'ĭ s'a făcut nicĭ o reparaţie a fost trimis pe mare.

Bătae straşnică.— La Arles, în Francia, săptămâna trecută s'aŭ întâmplat nişte turburărĭ marĭ cu ocazia deschidereĭ unuĭ Eden-Concert. O cântăréţă uşóră, D-ra Luciani, neplăcênd publiculuĭ, i-se strigă „destul! destul!" Atuncĭ directorul înşfăcă pe un student în drept şi 'l dete afară. Facultatea hotărî să se rĕzbune şi a doua zi, vre-o 200 studenţĭ asistaŭ la reprezentaţie. Când ieşi d-ra Luciani pe scenă, suerăturĭ multe se aaziră din tóte colţurile. Regizorul şi directorul vrură să vorbéscă şi fură împiedicaţĭ. Un comisar apucă pe un student. Il luară din mâinĭ. Comisarul se sui pe scenă. Ii contestară calitatea. Işĭ scóse eşarpa. I-o rupseră.

Atuncĭ începu o bătaie grozavă, în care bastónele şi scaunele jucară mare rol. Cincĭ studenţĭ fură arestaţĭ. Un agent de poliţie fu greŭ rănit. Se aduse o companie de infanterie, cu baioneta la puştĭ. Primarul şi autorităţile alergară acolo. Din etajul al doilea chelneriĭ aruncaŭ asupra studenţilor cu sticle góle şi cu pahare. In total s'aŭ tăcut 10 arestărĭ; aŭ fost o mulţime de rănitĭ şi directorul concertuluĭ are o pagubă de 6000 leĭ.

Corpurile Legiuitóre

CAMERA

Şedinţa de la 12 Iunie 1886

D. ministru al justiţieĭ depune partea a II a coduluĭ comercial, care se trimite la comisia specială.

Se votéză în total proiectul de lege privitor la plata datoriilor mareluĭ cetăţean C. A. Rosetti.

D. Cămărăşescu zice că ţara, cum a fost recunoscĕtóre către marele C. A. Rosetti, tot atât de recunoscĕtóre trebue să fie şi către aceia carĭ maĭ nainte de întruparea Moldoveĭ cu Muntenia aŭ luptat pentru unirea ţerilor surorĭ.

D-sa întrébă pe d. ministru de finance dacă Statul are fondurĭ spre a pune în aplicare legea votată pentru a se plăti datoriele d-luĭ Atanasie Panu, fost membru al comisieĭ centrale, care prin votul sĕŭ a făcut maioritatea pentru unirea ţerilor surorĭ.—D. ministru de finance, rĕspunde că nu ştie dacă o asemenea lege este votată, şi promite că va cerceta, conformându-se eĭ.

D. I. I. Rădulescu zice, cu privire la legea votată pentru a se achita de Stat datoriile lăsate de marele cetăţian Rosetti, că familia acestuia este dispusă să tipăréscă scrierile neuitatuluĭ patriot şi pro dusul lor să 'l verse în casa Statuluĭ, care, după părerea d-luĭ Rădulescu, nu le póte refuza.

Maĭ mulţĭ deputaţĭ esclamă: „Ţara n'a făcut un împrumut!"

După aceea d-niĭ deputaţĭ trec în secţiunĭ spre a lucra o oră.

SENATUL

Şedinţa de la 12 Iunie 1886

Se votéză proectul de lege relativ la înfiinţarea de taxe în comuna Galaţĭ.

CUGETARI

Cea maĭ rea libertate e maĭ de preţuit decât lanţurĭ de aur.

***

Când lumea zîmbeşte, nu se bucură în deobşte de fericirea altora.

***

Cea maĭ rea nemulţumire, e nemulţumirea de sine însuşĭ.

ILUSTRAŢIA NOASTRA

Eduard Frère, pictor distins era născut în 1819. A fost elevul luĭ Delaroche A produs un mare numĕr de picturĭ renumite. Obţinuse o a treia medalie în 1830 o a doua în 1852 şi fusese decorat la expoziţia din 1855.

El a murit în oraşelul Ecouen, unde locuia de 40 de anĭ. Una din picturile luĭ celebre este *Eşirea din baie.*

Noutăţĭ Hazlii

Se certaŭ între eĭ un creştin şi un ovreĭ în privinţa numĕruluĭ sfinţilor din religia lor, şi pretinzând fie-care d'a avea maĭ mulţĭ nu esitară a se învoi ca, pentru fie-ce sfînt ce vor numi, să zmulgă un fir de pĕr din barba protivniculuĭ.

— Abram, zise ovreiul, şi zmulse un fir de pĕr creştinuluĭ.

— Petre şi Pavel, adăogă creştinul, şi zmulse douĕ fire ovreiuluĭ.

— Anania, Azaria şi Misael, zise ovreiul şi smulse treĭ fire creştinuluĭ, dar cu atâta violenţă, încât acésta se necăji şi vrênd să sfîrşéscă maĭ iute, strigă:

— Ceĭ 20 miĭ de martirĭ, şi înhăţând cu amêndouĕ mâinile barba ovreiuluĭ, i o zmulse tótă.

Ultime Sciri

Bucurescĭ, 13 Iunie.

Se spune că retragerea d-luĭ Stolojan din minister se va face după închiderea sesiuniĭ camerilor.

*

Ofiţeriĭ ce trebuie să studieze înstrăinarea locurilor pe unde trebuesc a se face fortificaţiile aŭ plecat ierĭ din capitală.

*

Ierĭ la 4 césurĭ a fost la „Clubul Unirea" o întrunire a opoziţieĭ-unite în potriva convenţieĭ consulare cu Germania. Preşedinte al întruniriĭ a fost ales d. Dem. Brătianu, care a vorbit cel d'întâĭ. Apoĭ aŭ vorbit pe rînd d-niĭ Vernescu, Lahovary, C. Boierescu, spunênd că acéstă convenţie e anti-constituţională şi că deputaţiĭ n'ar trebui s'o voteze.

Oratoriĭ aŭ fost mult aplaudaţĭ de asistenţĭ.

*

S'a depus în cameră proectul de lege în privinţa chipuluĭ d'a obţine titlul de doctor în medicină.

*

Alegerea unuĭ noŭ primar s'a amânat pe joia viitóre la 4 césurĭ dupe améză.

*

D luĭ Ciurcu i-s'a dat voie să vie pentru 48 césurĭ în ţară, ca să fie faţă la înmormîntarea soţieĭ sale.

Ultima óră

Paris, 12 Iunie.

Prinţul Napoleon a plecat la Geneva.

Ducele de Chartres va însoţi pe contele de Paris în Englitera şi se va întórce apoĭ în Francia. Ceĭ-l-alţĭ prinţĭ aĭ familieĭ de Orléans sunt acum la Eu. Eĭ vor veni astă séră la Paris.

Londra, 12 Iunie.

Campania ce a întreprins'o d. Gladstone în favórea legeĭ „Home Rule" produce un mare efect în Scoţia.

Roma, 12 Iunie.

Ierĭ s'aŭ arestat la Milan opt şefĭ aĭ partiduluĭ uvrier, şi societăţile carĭ aderase la programul acestuĭ partid aŭ fost dizolvate. Poliţia a făcut perchiziţiunĭ la reşedinţele acestor societăţĭ şi la domiciliul a numeroşĭ socialiştĭ.

Parchetul instrueşte procesele persónelor arestate cărora le impută crima de conspiraţie.

Se zice că în Italia de sus sunt 159 societăţĭ de acest fel.

La cameră, d. Costa, deputat socialist, a cerut să interpeleze pe ministru în privinţa acestor arestărĭ.

D. Depretis 'şĭ-a rezervat a spune vinerea viitóre dacă va rĕspunde şi când va rĕspunde.

Sofia, 12 Iunie.

Dezbaterile ce aŭ fost ierĭ în Cameră în privinţa rĕspunsuluĭ la discursul tronuluĭ aŭ fost forte viĭ, din cauza stăruinţeĭ ce punea minoritatea comisiuneĭ ca să se introducă în redacţia proiectuluĭ de rĕspuns un blam la adresa guvernuluĭ.

Discuţia va continua mâine.

Foiţa „Universuluĭ" 129

TESTAMENTUL
PRINCIPELUI BISMARCK
PARTEA A DOUA
Desmoşteniţii
XXXIV
Duelul

— Ce-o maĭ fi óre.

Contesa 'şĭ întinse mâinile împreunate spre vĕduvă, ca şi cum s'ar fi rugat.

— Aseră, când am sosit, dupe cum 'ţĭ făgăduisem, am surprins pe Seldi încercânduse a otrăvi pe Ferdinand.

Eugenia scóse un strigăt de spaimă acoperindu-şĭ faţa cu mâinile. Numaĭ după un timp putu să vorbéscă.

— Cât de uşor acuzĭ, d-nă, p'un om onorabil.

— Seldi onorabil? Află că el a îndemnar pe tatăl d tale să comită înşelătoria, că are tot interesul ca Ferdinand să nu existe.

— Dacă ar fi aşa, e grozav! Ce mi a fost dat să maĭ aflu, D-zeule! Sunt d'atâtea lupte sfărîmată, d'atâtea intrigĭ. Aş vrea parcă să 'mĭ las capul, s'adorm somnul de vecĭ, cu Ferdinand dimpreună!

Din ziua acésta tu cuprinsă de melancolie. Gura eĭ nu se maĭ întredeschise pentru un zîmbet vesel. Cu tóte astea Ferdinand mergea spre însănătoşare şi intră curînd în convalescenţă. Doctorul 'ĭ prescrise şederea la mare. Contesa, a căreĭ mumă murise îndată după sinuciderea conteluĭ, avea de asemenea intenţiune să părăséscă Berlinul şi d'împreună cu Silvia, unchiul Kilian şi vĕduva să se aşeze la posesiunile eĭ din republică.

Cu căte-va momente înnaintea despărţireĭ stăteaŭ cu inima strînsă unul lângă altul neîndrăsnind să 'şĭ facă nicĭ o mărturisire. Eugenia credea că înşelătoria tatăluĭ eĭ se rădica ca un zid nestrăbătut între ea şi Ferdinand. Acesta nu 'ĭ putea zice nimic, neştiindu se liber de căsătoria dintâiŭ.

Intr'acestea intră servitorul anunţând că trăsura e la scară şi bagajul d-luĭ Pascal aranjat.

Ferdinand se ridică şi apucă mâna conteseĭ.

— Remâĭ sănătósă, d-nă, pentru fapte pióse nu se mulţumeşte; ele sunt resplătite de cer; cuvintele de altfel ar fi prea puţin lucru, să exprim simţimêntul de recunoştiintă ce vecĭnic voiŭ purta în piept pentru d-ta.

— Şi când o să te maĭ revĕd, domnule Pascal?

Glasul conteseĭ tremura, emoţiunea o îneca.

— N'o să viĭ să ne visitezĭ în republică?

— O, de sigur, dacă 'mĭ permiteţĭ! Ochiĭ tînĕruluĭ străluciră de bucurie. Decĭ la revedere d-nă contesă, aveţĭ bunătate d'a comunica conteseĭ Silvieĭ, d luĭ Kilian şi d-neĭ Düsselhof salutele mele căldurόse. Des fórte des o să mĕ gândesc la timpul ce am petrecut cu d-stră.

Ferdinand fu cuprins la rându'ĭ de o emoţiune nedescrisă, ast-fel că nu maĭ putu să zică nimic. Maĭ strînse o dată mâna vĕduveĭ, maĭ aruncă o privire rugătóre pe dulcea eĭ figură şi se smulse iute de lângă eĭ.

Contesa alergă la ferésta ca să maĭ trimită o salutare iubituluĭ. La duruitul róţelor o mare durere 'ĭ strînse peptul; se lungi p'un divan şi 'şĭ ascunse capul între perinĭ ca să 'şĭ înăbuşe plânsul.

XXXV
Intre mumă şi fiică

Un an trecuse de la întâmplările ce am descris. Timpul care şterge tóte nu 'şĭ lipsise înriurirea şi asupra conteseĭ. Veselia 'ĭ revenise; traia liniştită în republică cu Silvia şi cu amica sa vĕduva. Seldi cu Suzana, pe care o ţinea mereŭ închisă, 'ĭ urmase.

Eugenia a stat în corespondenţă regulată cu Ferdinand. Fie-ce scrisóre de la dênsul o vestea despre progresul sănĕtăţeĭ luĭ, cu tóte astea nicĭ una nu 'ĭ aducea vorba care trebuea s'o facă complect fericită, vorba: *viĭ!*

Dar în fine, dupe o lungă aşteptare, sosi şi acéstă vorbă bine-cuvêntată. Ferdinand îĭ cerea să 'ĭ permită să prezinte liber conteseĭ şi să 'ĭ zică: dă-mĭ mâna ta şi să fim vecĭnic împreună!

Tóte inimile bătură de bucurie la vestea sosireĭ luĭ; chiar vĕduva avu ca o simţire plăcută, necunoscută eĭ, iar Silvia care acum devenise femeie, întinse tênĕruluĭ mâna tremurând de emoţiune şi cu obrajiĭ roşiţĭ de sfială.

Contesa primi pe Ferdinand maĭ mult cu privirĭ decât cu vorbe, stând în mijlocul salonuluĭ şi d'abia reţinêndu-şĭ lacrimele.

Cu tóte astea urmară şi povestirĭ, asupra întêmplărilor dintr'un an de despărţire, povestirĭ atât de lungĭ, încât ţinură până târziŭ în nópte. Luându'şĭ bună-séra, în uşă, ochiĭ conteseĭ şi aĭ luĭ Ferdinand se întâlniră şi stătură un moment fixaţĭ uniĭ asupra altora într'o îmbătare reciprocă.

A doua zi, dupe dejun, se regăsiră pentru întâia óră singurĭ. Eugenia vru numaĭ decât să resolve greutatea ce 'ĭ apăsa inima, adică dacă tatăl eĭ răpise o avere streină; voia să asculte sentinţa din gura luĭ Ferdinand.

— Dacă trebue să vĕ spun drept, dómna, da, aşa este.

Eugenia 'şĭ acoperi faţa cu mâinile, păstrând o tăcere îndelungată.

— Eĭ, zise ea în fine cu vocea sdrobită descoperindu'şĭ d'odată faţa udată de lacrimĭ, despreţueşte-mĕ, urăşte-mĕ, domnule, acésta e partea mea rĕmasă de la părinţĭ.

(Va urma)

Warlam Forst.

Foiţa „Universului„

28

DISCIPLINA

XIII

Erminia, fórte iubitóre, simţi o óre-care neliniște faţă cu purtarea ceremoniósă și rece a Clareĭ, și maĭ ales faţă cu privirea eĭ adâncă și inchizitóre, pironită asupră-ĭ cu o stăruinţă turburătóre.

Dintr'acéstă examinare rezultă pentru Clara o grijă gelósă, căcĭ 'ĭ îngădui să apreţieze frumuseţea și farmecul real al feteĭ, și 'ĭ arătă tot amorul ce inspirase věruluĭ eĭ.

Domnișóra de Salence era, într'adevěr, de o frumuseţe sculpturală, zveltă, elegantă, plină de gingășie, amabilă și de o bunătate atrăgătóre. Ea nu maĭ era o fată tînără, căcĭ avea douĕ-zecĭ și cincĭ de anĭ și glumia bucurósă asupra „vîrsteĭ sale înaintate“ ; dar, dacă prezinta privirilor fermecate dezvoltările armonióse ale femeieĭ, figura eĭ frumósă păstra tot farmecul eĭ primăvěratec, și ochiĭ eĭ marĭ albaștrĭ, dulcĭ, sfioșĭ, uimiţĭ, aveaŭ o naivitate copilărésc ă.

Decĭ, ea se simţise încurcată în faţa Clareĭ și, cu tótă dorinţa eĭ cea mare d'a găsi o prietenă în soţia luĭ Claudiŭ, nu simţia lângă dênsa simpatia ce hotărește pe dată o afecţie. Atuncĭ, ea se întorsese spre Claudiŭ și se apucase să 'ĭ amintéscă zilele de copilărie.

— E un véc de atuncĭ, îĭ zicea ea cu veselie, și acum când sunt o domnișóră bătrână nu 'ţĭ poţĭ închipui, dragă Claudiŭ, ce plăcere simt a rěscoli aceste amintirĭ !... De óre-ce mama s'a hotărît să aștepte ca pĕrul să 'mĭ albéscă ca să mĕ ducă la altar, și de óre-ce vĕrul meŭ n'a izbutit să biruiască acéstă hotărîre, am gustul bătrânilor d'a scormoni prin cenușa trecutuluĭ... Dar ce loc mare ocupĭ în amintirile mele, prietenul meŭ !... Iţĭ aducĭ aminte când am plecat noĭ din Moulins și ne-am despărţit ?... Când n'am maĭ zărit pe drum batista d-tale agitându-se, Guy și eŭ ne-am strîns într'un colţ al trăsureĭ și am plâns până la Clermont !.. Oh ! și tu mamă, nu trebue să te facĭ maĭ tare de cât eștĭ : nu 'mĭ veĭ spune că n'aĭ udat douĕ batiste și tu !... Ni-se părea că totul se sfîrșise, că nu ne vom maĭ revedea nicĭ o dată. Și iacă-ne totuși reuniţĭ !... Vaĭ !... lipsește unul, și cel maĭ bun dintre noĭ toţĭ !... Orĭ-cum Claudiŭ, suntem fericite, mumă-mea și eŭ, d'a ne regăsi iarăși lângă d-ta și d'a vedea că n'aĭ prea fost mâhnit în viaţă !..

Serbarea comandantuluĭ a fost strălucită și a făcut zgomot în tot ţinutul. Bătrânii maĭ vorbesc și acum despre ea ca de o vedenie din raiŭ. Se folosiră de ea spre a batjocori balurile prefectuluĭ, care, comparate cu acéstă serbare fantastică, părea, se zicea, un bal organizat de servitorĭ. Era apoĭ un amĕnunt care scotea ţipete de admiraţie.

— Inchipueşte-ţĭ, draga mea, zise perceptorul nevesteĭ sale care nu asistase la bal, că intrând în salonul de joc, vedem pe cămin o tavă mare de argint, acoperită cu un strat gros de napoleonĭ... O avere ! Ne uitam unĭĭ la alţĭĭ, miraţĭ, și ne zicém că trebuia ca d. de Touhars să aibă prea puţină rînduială spre a 'șĭ lăsa astfel banĭĭ. Dar iacă l că se pune la o masă de *écarté* cu bătrênul marchiz de Toury. Atuncĭ, el face semn unuĭ lacheŭ, galonat pe la tóte cusăturile, scóte o carte de vizită din portefel, scrie pe ea o cifră, iscălește și zice : — Francisc, cincizecĭ de napoleonĭ !... Lacheul pune cartea pe tavă și 'ĭ duce cincizecĭ de napoleonĭ.— La dizpoziţia d-vóstră, d-lor, z se atuncĭ comandantul jucătorilor ce 'l încunjuraŭ. Și partida începe : Peste un sfert de cés ceĭ cincizecĭ de napoleonĭ eraŭ în buzunarul marchizuluĭ și d. de Touhars se ducea să dănţuéscă. Peste douĕ césurĭ, eraŭ vre-o zece cărţĭ de vizită pe tavă și grămada de banĭ scăzuse rĕŭ. Eĭ ! îţĭ închipuĭ un asemenea lux, tu care jocĭ vist numaĭ pe o para fisa !... Trebue că el să aibă comorile luĭ Monte-Christo.

D. de Touhars deschise balul cu Clara, avênd de *vis-a vis* pe Claudiŭ cu Erminia.

— Primește tóte felicitările mele, comandante, zise Clara : logodnica d-tale este fórte plăcută și fericirea 'ĭ pune în ochĭ niște raze, de care ar trebui să fiĭ mândru, pentru că eștĭ focarul acesteĭ flacărĭ !

Ah ! adăogă ea cu óre-care mâhnire, tóte zînele ĭ-aŭ încunjurat légănul !...

— Da, dómnă, rĕspunse Guy, tóte acelea ce nu staŭ lîngă al d-tale !...

— Oh ! eŭ ! tăcu ea lăsând să 'ĭ scape un oftat.

Și, revenindu-și în sine, îĭ întinse mâna pentru dans.

— E rîndul nostru, să nu încurcăm figura.

Când se înturnă acasă, agitată, nervósă, bétă de mișcare, de parfumurĭ, tremurând încă la amintirea impresiilor ce avusese, se trânti pe un jeţ și 'șĭ ascunse capul în mâinĭ ca să scape de o vedenie ce o chinuia. Și acéstă vedenie, era Erminia fericită și Guy amorezat, uitându-se cu foc la logodnica luĭ.

— Eștĭ bolnavă, dragă Claro ? o întrebă Claudiŭ îngrijit.

— Nu !..... Puţină durere de cap.... Câte-va césurĭ de odihnă și voĭ fi bine !...

Se sculă și, încet, ea 'șĭ scóse florile, giuvaierurile, dantelele, intrerupêndu-se, oprindu-se și rĕmânênd une-orĭ pe gânduri.

(Va urma).

CASA DE SCHIMB

TOMA ŢACIU

No. 4. Strada Lipscani, No. 4.

In noul Palat Dacia-România

Pe ţiua de 10 Iuniŭ 1886.

	Cumpăr.	Vêndute
5% Rentă Amortisabile .	95 1/2	96 1/4
5% Rentă Rom. perpetuă.	92 1/2	93 1/2
6% Obligaţiĭ de Stat . .	87 —	88 —
6% „ C. F. R. R.	— —	— —
5% „ Municipale .	76 1/2	77 1/2
10 fr. „ Caseĭ p. 300 l.	210 —	215 —
5% Scr. funciare Rurale.	88 —	88 3/4
7% „ „ „ .	105 —	106 —
6% „ „ Urbane.	84 —	85 —
6% „ „ „ .	93 —	94 —
7% „ „ „ .	101 1/2	102 1/2
Im. cuprime Buc. 20 l. buc.	32 —	35 —
Acţ. Bănc. Naţ. a Rom. 500 l.	— —	— —
„ Soc. Cr. Mob. Rom. 500 l.	— —	— —
„ „ Rom. de Cons. 500 l.	— —	— —
„ „ de Asig. D. R. 200 l.	— —	— —
„ „ „ Naţionale 200 l.	— —	— —
5% Municipale nuoĭ . . .	— —	— —
Acţ. Banca Prevederea .	— —	— —
DIVERSE		
Aur contra Argint	14 3/4	15 1/4
„ „ Bilete bancă.	14 3/4	15 1/4
Florinĭ Wal. Austr. . . .	2 00	2 03
Mărcĭ germane	1 23	1 25
Bancnote francese	99 1/2	100 1/2
Ruble de hârtie	2 45	2 50

Pomadă Italiană cu basă vegetală, infailibilă pentru a face să reiasă pĕru pe capul cel maĭ complectamente pleșuv, în timp de 50 ţile, până la etatea de 50 anĭ, dacă rădăcina pĕruluĭ nu este cu totul stârpită. Acéstă pomadă opresce căderea pĕruluĭ, orĭ-care ar fi causa ce a produs'o.

După cură

Pomada italiană 'mĭ-a redat din pĕr capuluĭ și sprincenele la vêrsta de 56 anĭ. Vĕ rog bine voiţĭ a 'mĭ maĭ trimetep nlr tru borcane și primiţĭ banĭ în sumă d leĭ 18 (adică leĭ opt-spre-ţece) prin man dat postal.—Cu stimă Cənst. Pisca, Craiova;

„ **Pomada Italiană** 'mĭ redă viaţa pĕruluĭ ; aveţĭ bună-voinţă a'mĭ maĭ trimete douĕ flacóne. Nu pot îndestul a vĕ mulţumi. — Niculescu, Babadag. “

Preţul unuĭ borcan leĭ 4.50.

Se vinde numaĭ la adm. „Universuluĭ“ Str. Brezoianu No. 19. Cu adăogare de 40 banĭ se trimite franco în tótă ţara'

GLORIA ROMANIEI

Cea maĭ bună hârtie de ţigarete, și adevĕrată

PRODUCTIUNE FRANCESA

A CASEI I. SABATOU (PARIS)

(Sistem brevetat)

Care, în urma analiselor făcute la *Paris* și *Bucurescĭ* s'a constatat că e una din cele maĭ bune.

☞ Atragem atenţiunea fumătoruluĭ, atât asupra calităţiĭ cât și asupra moduluĭ practic cu care se *detașéză foiţa din caet fără a o atinge.*

☞ A se observa pe fie-care foiţă numele I. Sabatou.

Depoul general la d-nul A. KEPICH

și de vîndare la debitele de tutun.

Minune ! Minune ! Minune !

Multe fură până aĭ lichidile și prafurile inventate cu scopul de a omorî păduchiĭ de lemn (plosniţe), puricĭ și alte insecte, dar între tóte nu fu nicĭ una care să ucidă cu totul aceste nesuferite insecte. Cu noul și infailibilul praf ce noĭ presentăm publiculuĭ, tóte insectele ca păduchi de lemn, pureci, muscele și altele, mor la cea d'întâĭ întrebuinţare. Acest praf curăţă asemenea capul de păduchĭ și apără animalele domestice și plantele, atât de insectele ce le supără cât și de bólele ce ele produc. Efect garantat flac. banĭ 75.

Se vinde numaĭ la Administraţia ţiaruluĭ „Universul“, str. Brezoianu No. 19, în dosul teatruluĭ Naţional, Bucurescĭ.

Suflătóre de cauciuc necesare spre a obţine maĭ bine efectul cu praful pentru distrugerea păduchilor de lemn, (ploșniţe) puricilor, etc. Bucata leĭ 1.25.

Avis

Amatorilor de Tipografie.

De vênzare o tipografie **complectă** cu litere de text, linĭĭ de alamă și alte materiale noĭ, având o presă de mână în *perfectă bună stare.* Acest atelier póte tipări formatul No. 6 și se vinde cu preţul de leĭ 3400 plătibilĭ în rate *serios garantate.*

A se adresa la Administr. „Universuluĭ“ sub iniţialele A. G. 24 1

Tinctura Mexicană

Este o tinctură eminamente igienică care redă în puţine ţile barbeĭ și pĕruluĭ alb și sur culórea primitivă a juneţeĭ într'un mod atât de natural în cât ochiul cel maĭ espert nu 'l póte cunósce, făcêndu'ĭ flexibilĭ și lucitorĭ. Acéstă tinctură împedică căderea pĕruluĭ și redă rădăcineĭ viaţa și vigórea perdută ; nu murdărește nicĭ pielea nicĭ rufele. O sticlă costă leĭ 3.

NB. Pentru a obţine culórea naturală trebue două sticle.

2 sticle costă leĭ 5.

Se vinde numaĭ la Administraţia ţiaruluĭ „Universul,“ Strada Brezăianu No. 19 în dosul Teatruluĭ Naţional Bucurescĭ.

Crema reg. Margareta Acéstă preparaţie incomparabilă unturósă și solubilă, dă frăgezime și frumuseţe peleĭ, previne și distruge încreţiturile peleĭ, precum și menţine frumuseţea până la o vêrstă înaintată. Face să dispară asemenea, încetul cu încetul, semnele de vĕrsat. Flaconul 3.50.

Se vinde numaĭ la Administraţia ţiaruluĭ „Universul,“ Strada Brezoianu No. 19 în dosul Teatruluĭ Naţional Bucurescĭ.

Fleur du bouquet de Noce pentru înfrumuseţarea peliţeĭ ; frumuseţea și juneţea eternă. Acéstă preparaţie e alésă, dă imediat chiar la prima întrebuinţare o moliciune delicată, o albéţă de marmură, înfăţișarea și parfumul crinuluĭ și al roseĭ, figureĭ, braţelor, gîtuluĭ și mâinelor ; înlătură petele de roșéţă și de sóre, și tóte nefrumuseţele peliţeĭ, redă feţeĭ brune, arse de sóre, culórea primitivă. Miracol de frumuseţe, peliţă încântătóre, isvor de juneţe. Flaconul Leĭ 5.

Se vinde numaĭ la Administraţia ţiaruluĭ „Universul“ strada Brezoianu Nu 19 în dosul Teatruluĭ Naţional, Bucurescĭ.

ANUNCIU

Locul liber de lângă casele situate în colţul ce face strada Romană cu strada Cosma No. 18, vis-à-vis de d. general Arion, precum și locul liber de lângă Cazarma Cuza, din délu Spiriĭ, în rând cu grădina numită la Capra, amêndouĕ împrejmuite din noŭ, care pot servi de grădinĭ publice, de magazinĭ de lemne saŭ de orĭ-ce întreprinderĭ, se închiriază pe termen de 3 anĭ ; amatoriĭ pentru condiţie și preţ să se adreseze la proprietarul lor Isaia Lerescu prin d. Guţă Tănăsescu, telegrafist, domiciliat strada Polonă No. 114.

24—18

ANUNCIU

Se publică spre cunoștinţa generală a amatorilor de a bea ţuică de 10 anĭ ve ritabilă garantată și vin curat de la d. Isaia Lerescu pe preţurĭ moderate, că în faţa grădiniĭ Episcopieĭ, în rând cu d. Nicolae Blaremberg, s'a deschis singurul local de asemenea bĕuturĭ de la domnu-Lerescu.

In orĭ-care alt local, vênzarea de ţuică sub numele d-luĭ Lerescu nu este adevĕrată. 24—18

Anunciŭ

Grădina Amiciţia intrarea prin Cismigiŭ Restaurant din noŭ aranjat preţurĭ cele maĭ reduse vizitatori vor avea Distracţie și cu orhestră de Muzică. 6-3

Cu 600 leĭ noĭ se póte cumpĕra o *„tipografie a la minut“* complectă ; consistând din : O maşină a la minut No. 4 (originală Boston) cu tóte necesariile ; 2 regale cu multe și diferite caractere de litere noĭ, linĭĭ, Quadraţĭ, Clișeurĭ, Monograme, etc.—A se adresa la redacţia acestuĭ ziar. 6-3

Extract de odóre pentru batiste. Asortiment variat sticle fórte elegante. Ess bouquet, Eliotrop, Frangipani, Fîn próspăt, Hig-Life, Jockey-club, Mareșal, Mosc, Excelsior, Opoponax, Paciulĭ, Regina Mar,gareta, Rosa, Siringa, Violete de Parma Sărut furat, Bouquet des Dames, etc.

De la 50 banĭ la 4 leĭ sticla.

N.B. Cu preţul de 50 banĭ avem numaĭ parfumul mosc.

Recomandăm cu deosebire nou extract *Excelsior* care costă leĭ 3.

Noua descoperire

spre a ne plumbui singurĭ dinţiĭ și a împedica uşor și repede stricarea lor.

Preţul leĭ 1.50.

Se vinde numaĭ la Administraţia ţiaruluĭ „Universul“ strada Brezoianu No 19 în dosul Teatruluĭ Naţional, Bucurescĭ.

Editura Tipografieĭ „Universul“ Luigi Cazzavillan, Strada Brezoianu, No. 19.—Bucurescĭ. Girant : *George Minculescu*

ANUL III.—No. 540. 5 Bani în Capitală—10 Bani în Provincie Duminecă, 15 (27) Iuniŭ 1886.

ROMANIA BIBLIOTECA CENTRALE DIN IASSI

UNIVERSUL

FOAIA POLITICĂ ILUSTRATA

ABONAMENTE PENTRU CAPITALA:
Pe un an - - - - Leĭ 18
Pe şése luni - - - „ 9
Pe treĭ luni - - - „ 4.50
Pe 1 lună - - - - „ 1.50

Apare în tóte ḑilele de lucru la 7 ore diminéța.

REDACȚIA ȘI ADMINISTRAȚIA:
STRADA BREZOIANU. No, 19. BUCURESCI.

ABONAMENTE PENTRU JUDEȚE:
Pe un an - - - - Leĭ 18
Pe şése luni - - - „ 9
Pe treĭ luni - - - „ 4.50
Pe 1 lună - - - - „ 1.50

CRIMA DIN CALEA MOȘILOR

6 ómenĭ omorâțĭ

TIPOGR. „UNIVERSUL“
19, STRADA BREZOIANU, 19
— BUCURESTI —

Asortată din noŭ cu cele maĭ moderne litere, esecută orĭ-ce lucrare precum: Cărțĭ, Broşure, Tese, Ziare, Bilete de Nuntă, de Botez, de Imormântare, Compturĭ, Etichete, Afişe, **100 Cărtĭ de Visită** de la 2 leĭ până la 3 leĭ şi orĭ ce altă lucrare atingĕtóre de acéstă artă cu cea maĭ mare acurateță şi cu preţurile cele maĭ reduse.

Pentru cititoriĭ şi abonaţiĭ „Universuluĭ“ cu un scăzĕmênt de 15 la sută.

Bucureştĭ 14 Iunie 1886

Camera a votat proiectul de lege prin care se dă guvernuluĭ dreptul de a încheia arangiamente comerciale proviz rii cu statele cu care tratările pentru convenţiĭ comerciale sunt în curs.

Aceste ţĕrĭ sunt Francia şi Turcia. Am arĕtat că relaţiĭ bune comerciale cu aceste douĕ ţĕrĭ vor remedia pe deplin relelor efecte ale neîncheiereĭ convenţieĭ cu Austro-Ungaria.

In acéstă privinţă dar, nu putem fi decât pe deplin satisfăcuţĭ de lucrarea parlamentuluĭ.

Camera s'a maĭ ocupat şi cu un proiect de lege pentru încuragiarea industrieĭ naţionale.

Nicĭ acéstă lucrare, în ale căreia amĕnunte ar fi nefolositor să intrăm, nu este rea, întru cât ea nu póte face ţĕrĭĭ nicĭ un rĕŭ. Când acéstă „încuragiare“ s'ar fi înfăţişat sub forma maĭ concretă şi maĭ durerósă a prohibărĭĭ prin taxe marĭ a produselor streine de care avem nevoie şi pe care nu ni le putem fabrica, legea ar fi fost rea. Aşa cum e dispus însă să procédă guvernul, legea pentru „încuragiare“ este o lege platonică, care va putea aduce cu timpul chiar ceva bine.

***

Cu aceste legĭ seria lucrărilor legiuitóre din acéstă sesiune s'a încheiat.

Convenţia consulară cu Germania, care se discută acum în Cameră, fiind propusă studiuluĭ parlamentar prea târziŭ, este de absolută trebuinţă să se amâe pe după vacanţe. Reprezentanţiĭ naţiuneĭ trebue să se gândéscă că, dacă o lege ordinară se póte amenda lesne când se găsesc apoĭ greşelĭ într'ênsa, nu e tot aşa cu o convenţie cu o ţară străină, care când e rea póte aduce multe nenorocirĭ.

Cu tóte lungile certurĭ şi po'ologhiĭ ce s'aŭ făcut, nu noĭ vom contesta adevĕrul că în actuala sesiune reprezentanţiĭ naţieĭ aŭ lucrat ceva.

Puteaŭ să lucreze maĭ mult. Unele măsurĭ ce s'aŭ luat aŭ fost cam, pentru ca să nu zicem *de tot* pripite... Dar suntem încă în perioda în care ne facem educaţia parlamentară, şi *eleviĭ constituţieĭ* anul acesta aŭ obţinut o notă destul de bună şi care ne dă speranţe de propăşire pentru anul viitor şi pentru alţĭ anĭ.

Reforme maĭ mult parţiale s'aŭ făcut acum. Pe anul viitor e vorba să vie în desbatere totalitatea organizaţieĭ nóstre judecătoreştĭ şi arzĕtórea chestie a reformeĭ scolare—justiţia şi scóla, cele maĭ însemnate mijlóce de moralizare şi de propăşire.

***

Proiectul pentru reorganizarea justiţieĭ nu s'a făcut încă: el se va face în vacanţe şi ar fi de dorit ca guvernul liberal să-şĭ maĭ aducă aminte, în alcătuirea luĭ, că C. A. Rosetti a fost unul din ceĭ maĭ însemnaţĭ factorĭ aĭ aducerĭĭ regimuluĭ constituţional şi liberal; introducerea şi a principiuluĭ alegerĭĭ în justiţie, măcar pentru unele ramurĭ, e cea maĭ salutară reformă ce se va putea face.

A tot-putinţa guvernuluĭ asupra magistratuluĭ, care-l face pe acesta să ţin téscă a fi plăcut ocărmuirĭĭ iar nu justiţiabililor, ar trebui moderată prin introducerea acestuĭ principiŭ al alegerĭĭ.

Se înţelege că *eligibilĭ* vor fi numaĭ aceĭ carĭ vor împlini óre-care condiţiĭ de capacitate şi de moralitate; dintre aceştia sufragiile vor avea să alégă.

Dar nu avem aci locul nicĭ nu e timpul potrivit ca să desvoltăm aceste ideĭ. Am voit numaĭ să indicăm câte-va principiĭ.

***

Despre a doua reformă, a învĕţămîntuluĭ, acest ziar şĭ-a format pare o specialitate din studiarea eĭ şi din stăruinţa cu care cere ca să fie adusă în desbaterea parlamentuluĭ.

Acésta însă am făcut-o, o facem şi o vom face pentru că este cea maĭ însemnată şi cea maĭ urgentă reformă ce se cere, pentru că organizarea învĕţămîntuluĭ priveşte viitorul Românieĭ şi va face pe ţară s'ajunga la menirea eĭ.

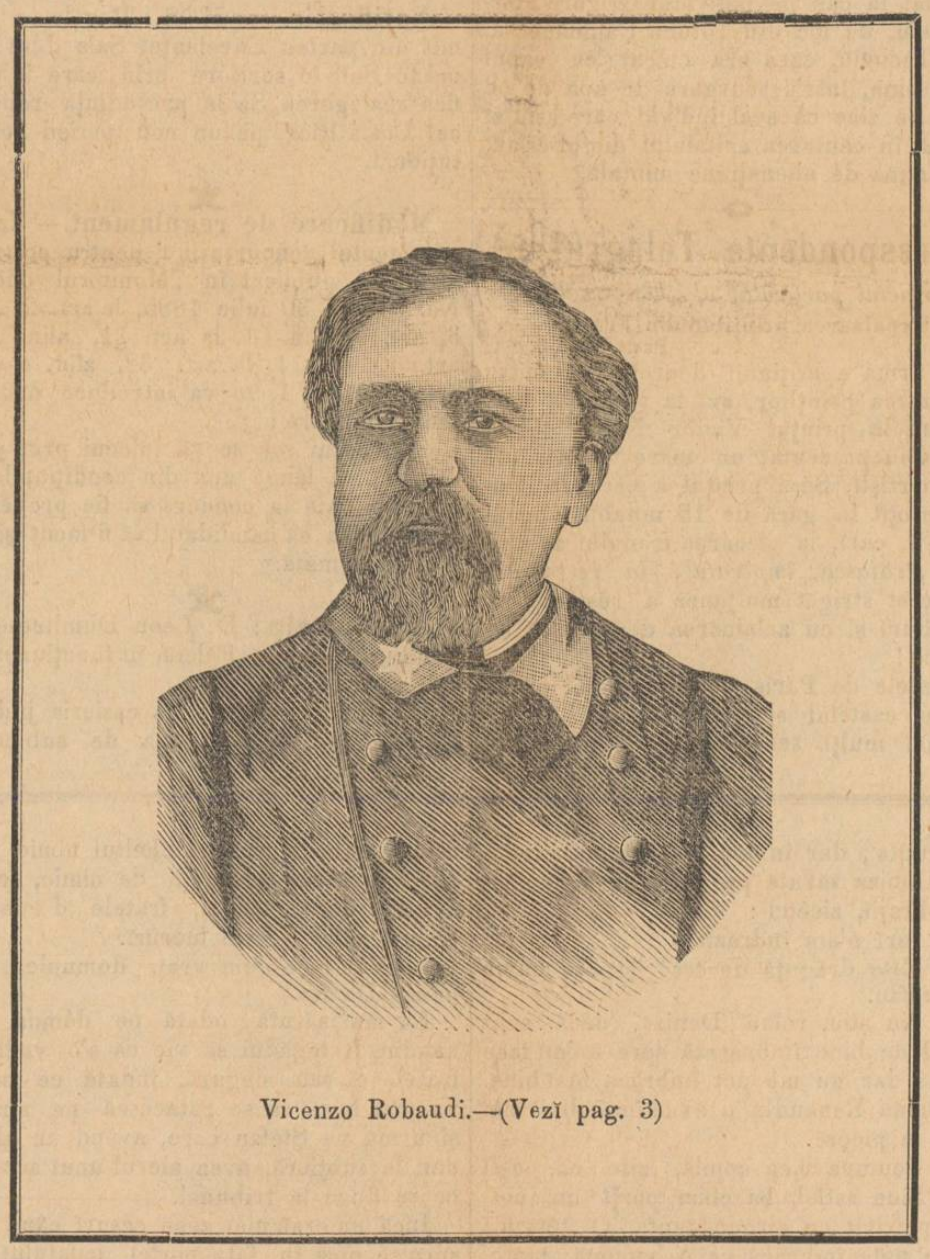

Vicenzo Robaudi.—(Vezĭ pag. 3)

DIN PARIS

(Corespondenţa particolară a „Universuluĭ“)

10 Iunie.

Chestia printilor în senat. — Ierĭ era o mare mulţime de ómenĭ în Senat, fiind că se discuta legea expulzăreĭ pretendenţilor, aprobată deja de Cameră, şi fiind că, după câte se spuseseră deja în privinţa intenţiilor Senatuluĭ asupra acesteĭ legĭ, se aşteptaŭ toţĭ la o şedinţă furtunósă.

Tribunele eraŭ pline şi se vedeaŭ în ele mulţĭ deputaţĭ, nunţiul pontifical şi diplomaţiĭ.

Journault deschise discuţia susţinênd expulzarea şi apropiându-şĭ vorba luĭ Freycinet: Fără ură şi fără slăbiciune! Se învocă, zise el, în favórea pretendenţilor dreptul comun de la 1848, dar se vede în 1851 care a fost rezultatul acesteĭ generozităţĭ! Contele de Paris se întitulézĕ „capul caseĭ de Francia.“ Acesta e dreptul comun? Nu! Contele de Paris îşĭ dă aere de viitor rege, ameninţă instituţiile republicane şi 200 monarhişti intrară în Cameră în urma acţiuneĭ Comitetelor conduse de dênsul! Prinţul Jerôme pe de altă parte înmulţeşte numĕrul manifestelor sale contra guvernuluĭ. Republica nu e în primejdie, dar, de nu vor lua măsurĭ, încrederea populaţieĭ va descreşte şi va suferi mult.

Sfîrşeşte exlamând:

— Vĕ conjur să votaţĭ legea în numele Senatuluĭ, în numele Republiceĭ.

Jules Simon, rĕspunzênd, admite că în 1871 el se temea, ca şi Thiers, de revenirea Orléanilor la putere; azĭ însă Republica nu maĭ póte fi vătămată decât de propriele eĭ greşelĭ; faptele ce se reproşézĕ acum pretendenţilor n'aŭ nicĭ o însemnătate şi nicĭ o gravitate; maĭ rele sunt acele ale primărieĭ din Paris care 's tolerate însă de guvern! (*sic*).

E falş, adaogă tostul ministru al luĭ Mac-Mahon, că alegerile cele din urmă aŭ fost influenţate de contele de Paris, ele aŭ fost influenţate de întreprinderea din Tonkin. Guvernul care nu maĭ este de acord cu ţara devine o sectă (*protestărĭ viĭ*)

„El prigoneşte clerul (!), încurcă magistratura şi administraţia şi acum a ameninţat şi Senatul (aicĭ îl dóre pe d. Simon). Doctrina vóstră e aceea care a domnit în 1792 şi 1793, epocă de noroĭ şi de sânge (!!). Ştiŭ bine că urîţĭ pe 1793,....

— Nicĭ de cum! întrerupse Peyrat.

Simon, sfîrșind, zise :

„Expulzările vor arĕta că lupta este între 1789—care e revoluția dreptuluĭ (aș!)—și 1793 - care e revoluția ureĭ neterminată încă!“ (credeți?)

Clamageran respinse cu mare elocință argumentele luĭ Simon, luând drept dovadă pe Broglie, Thiers, Grévy și Dufaure.

In cele din urmă însă expulzarea a fost primită și de Senat. Deci prinților nu le maĭ rĕmâne de cât să plece din Francia.

In timpul votărieĭ care se făcu cu vot secret, generalel Faidherbes, care e paralizat, fusese adus pe sus în sală și așezat într'un fotoliŭ. Venindu i rândul să 'și dea votul, secretarul voi să 'i ducă urna ; dar președintele nu permise acésta, ci însărcină pe secretar să aducă bila generaluluĭ. Drépta protestéză. Președintele observă, că așa s'a procedat totd'a-una. Se produse o gălăgie. Unii din stânga strigară: „Aceasta e o infamie!“ Președintele întrebă pe Faidherbes, dacă póte suferi să fie adus la tribună „Da“, rĕspunse acesta. (Aplause în stânga). Mulți senatorĭ strigară: „Să'l ducem pe umerĭ la tribună!“ Generalul fu așezat pe o targă și dus la tribună. In timpul acesta stânga striga : „Trăiască generalul! Trăiască Republica!“. Generalul Faidherbes votă pentru expulzarea prinților. La eșirea din sală, Stânga făcu o ovațiune generaluluĭ, ar ministrul Freycinet îĭ strânse mâna.

Victimele unui incendiŭ.— La Decazeville s'a întâmplat alaltăierĭ un mare incendiŭ într'un magazin de lemne.

Nevasta proprietaruluĭ Ceibers, fata luĭ de 20 anĭ, un copil mic, o modistă și un militar, logodnicul domnișoreĭ Ceibers aŭ murit toți în flacărĭ.

Așa de speriați sunt cârmuitoriĭ încât, de și greva a încetat de o bucată de vreme, vor să facă o anchetă spre a se constata dacă și acest fapt nu e o rĕzbunare a greviștilor.

Congresul eucharistic s'a deschis ierĭ la Toulouse.

Trajan.

Spice din țară

Opărit.— Femeea Safta, soția locuitoruluĭ V. Crucénu din comuna Căbești jud. Tutova, fierbând zer de oĭ într'un cazan, spre a scóte jintiță, luă cazanul de pe foc și 'l așeză jos, apoĭ ieși afară din casă; dar unul din copiiĭ seĭ anume Constantin, în etate de 3 și jumĕtate anĭ, căzu în acel cazan. Nenorocitul copil adoua-zi încetă din viață în cele maĭ crîncene durerĭ.

Mort dupĕ o detunătură de pușcă.— Locuitorul Ión Străunénu, din comuna Podu-Turculuĭ, jud. Tecuci, în ziua de 2 iunie curent, dădu cu puşca în niște porcĭ ce 'ĭ găsise pe semănăturile sale din zisa comună, dupĕ care ducêndu se acasă, a căzut mort pe loc. Se zică că se temea fórte mult de arme, din care cauză nu dăduse nicĭ o dată cu puşca, dar în acea zi îĭ procurase curajul bĕuturile spirtóse de care era captivat.

Comóră.—Un locuitor din comuna Căbeștĭ, construindu'și din noŭ casa și săpând, a găsit la o adêncime ca de o palmă, în o sticlă albă 83 monede de aramă. Aceste monede aŭ diametrul de 35 milimetri, și pórtă pe o parte un patrat, în care se citește în litere chirilice: „2 para“ iar sub acésta: 3 copeicĭ. Pe partea cealaltă în circonferință se citește în litere chirilice: „ mon. mold: i valosk. 1775.„ Iar la mijloc se află coróna țĕreĭ, din care se atêrnă douĕ cercurĭ ovale, unde în unul din ele se observă capul de zimbru; iar în cel-alt acuila și semiluna. Una din acele monede se află la redacție, și o póte vedea ori-cine, scrie „Tutova.“

Grindină.—In ziua de 4 curent, ora 3 p. m., în comuna Fântânele, jud. Prahova, a căđut o ploe torențială cu piatra ca nuca și în colțurĭ, care a durat aprópe o jumĕtate oră, distrugênd rodul viilor 300 hectare, grâŭ ca 150 hectare și porumb peste 100 hectare.

Sdrobitĭ de tren.—Băiatul Ion, fiul luĭ Vasile Neacșu Patule, în etate ca de 14 anĭ, mergênd cu nisce boĭ ca să 'ĭ pască pe câmp, lângă cărămidăria de sub Dealul-Mare la Bêrlad, fiind culcat cu capul pe șina drumuluĭ de fier, a fost sdrobit de trenul ce mergea la Vasluiŭ încărcat cu prund, ierĭ 10 Iunie curent, orele 6 p. m.

— In diminĕța zileĭ de 8 ale curenteĭ, între gara Tutova și Ghidigenĭ, trenul de persóne ce se ducea spre Bêrlad a contusionat la cap pe individul Grigore Hortolomeiu, de loc din cotuna Călimăneasa, jud. Tecuciŭ, care era culcat cu capul lângă șine, într'o scurgere de apă de pe linie. Se zice că acel individ, care astă-zĭ se află în căutarea spitaluluĭ din Bêrlad, ar fi atins de alienațiune mintală.

Corespondența Telegrafică

(*Serviciul particular al „Universuluĭ“*)

Expulzarea prinților din Francia

Paris, 11 Iunie.

In urma aparițiuniĭ decretuluĭ pentru espulzarea prinților, azĭ la amézĭ a fost primire la prințul Victor Napoleon, la care s'aŭ prezentat un mare numĕr de bonapartiștĭ. Séra prințul a plecat la Bruxel însoțit la gară de 15 notabilĭ bonapartiștĭ, carĭ, la plecarea trenuluĭ aŭ strigat: *„trăiască împĕratul! la revedere!“* La acest strigăt mulțimea a rĕspuns cu fluerăturĭ și cu aclamarea de: *trăéscă republica!*

Contele de Paris a avut tot azĭ primire în castelul sĕŭ din Eu, unde aŭ venit maĭ mulțĭ senatorĭ și deputațĭ din drépta. Mâine se va îmbarca la Tréport pentru a trece în Anglia.

Ambasadorul republiceĭ franceze în Viena, d. Foucher de Careil, și a dat dimisia în urma votăreĭ legeĭ pentru expulzarea prinților.

Vămile în Rumelia.

Constantinopol, 12 Iunie.

Direcția vamală din Filipopoli a notificat aicĭ că, cu începere de la 10 iunie s. v., tóte mărfurile din Turcia, fie pentru Rumelia saŭ Bulgaria, se vor supune la o taxă vamală de importație de 8 la sută.

Nemulțumirea este fórte mare în lumea comercială d'aicĭ și cu deosebire în lumea diplomatică, care găsește o coincidență semnificativă între acéstĕ mĕsură și deschiderea Sobranieĭ, și care în concepția acesteĭ notificațiĭ crede a vedea limpede intențiile viitóre ale guvernuluĭ bulgar.

Pórta a trimis la Sofia o depeșă în care s'a arătat nemulțumită pentru unele pasagiĭ din discursul prințuluĭ Alexandru. Prințul a zis în discurs că va respecta învoielile cu Turcia.

Convocarea Scupcineĭ sêrbeștĭ

Belgrad, 12 Iunie.

Scupcina este convocată pentru 30 Iunie la Niș.

Holera

Roma, 12 Iunie.

In Brindisi aŭ murit azĭ 8 ómenĭ de holeră, în Sanvito 4, în Oria 1, în Latian 2, în Veneția 5. In Genova s'a întâmplat un cas de holeră.

CRONICA BUCURESTEANA

București, 14 Iunie.

Notificatie. — M. S. Regele a primit din partea Excelenței Sale d-luĭ Bernardo Soto o scrisóre prin care 'ĭ notifică realegerea Sa la președința republiceĭ Costa Rica, pe un noŭ period constituțional.

Modificare de regulament.— In regulamentul concursurilor pentru posturile medicale, publicat în „Monitorul oficial“ No. 94 din 30 iulie 1885, la art. 2, alin. 3, art. 9, alin. 1, la art. 11, alin. c, la art. 30, alin. 1, la art. 32, alin. c și la art. 44, alin. 1, se va introduce următórea modificare :

„Cuvêntul *saŭ* se va înlocui prin *și*, adică că pe lânga una din condițiunile de admisibilitate la concurs să fie prevĕzută condițiunea ca candidatul să fi făcut și stagiul în armată.“

Sunt numiți: D. Leon Dumitrescu la casieria județuluĭ Fălciŭ, în funcțiunea de sub-casier.

D. Panait Petrescu, la casieria județuluĭ Mehedinți, în funcția de sub-casier și d. Atanasie Dumitrescu, actual verificator în casieria Romanațĭ, în funcțiunea de sub-casier la aceiași casierie.

D. P. I. Petrescu, verificator la casieria Fălciŭ, se transferă la casieria județuluĭ Tutova în aceeași calitate, în locul d-luĭ Lazăr C. Maurevel, care trece la casieria Fălciŭ, în locul d-luĭ Petrescu.

O întrunire a majorităței s'a ținut aséră la Senat.

D. Disescu a combătut cu mare succes convenția consulară cu Germania. D. Nacu a susținut-o, cam slab însă.

Un consiliŭ de miniștri s'a ținut ierĭ diminĕța.

Sub-director la Creditul Funciar Urban s'a numit d. C. Lecca, advocat al creditului.

Sesiunea corpurilor legiuitóre se va maĭ prelungi, zice-se, încă pe 5 zile, adică până la 20 iunie.

Mĕsurĭ în contra leneĭ.—D. ministru al instrucțiuneĭ a adresat direcțiuneĭ școlelor primare din țară o circulară d'a nu permite a se da ca premiĭ școlarilor cărți și obiecte aduse anume pentru dênșiĭ de părințiĭ lor.

Hărcĭ găsite.—In săpăturile caselor din fața Creditului Funciar Urban, s'a găsit ierĭ o pimniță bine zidită, și în care eraŭ maĭ multe hărcĭ omenești.

Lepădată.—Ierĭ diminĕță s'a găsit pe șoséua Kiselef o fetiță lepădată, ce avea la gât un bilet cu inscripția: „Botezată, se numește Maria“.

Copiĭ lepădați se găsesc în tóte zilele și totuși nimenĭ nu se gândește la facerea unuĭ orfanotropiŭ.

Impușcată din greșală.—D-nu Costachi Flórea, strada Egalităței No. 27, pe când curăța un revolver alaltă-ierĭ, din nebăgare de sémă a scăpat cocoșul, și, revolverul fiind încărcat, a împușcat pe nevastă sa în picior. Femeea a fost dusă la spitalul Brâncovenesc, pentru a i-se scóte glontele din picior.

ACTE OFICIALE

Consiliul general al județuluĭ Bacăŭ este autorizat să se pronunțe asupra cereriĭ primărieĭ comuneĭ Bacăŭ de a se ceda aceleĭ comune locul situat în Bacăŭ între stradele Bacăŭ, Roman și Primăvereĭ, fost al decedatuluĭ Grigore Busuioc, saŭ a i se ceda orĭ vinde un alt loc, spre a se construi pe dênsul un gimnaziŭ de către Stat.

* Colegiul I electoral pentru senatorĭ din județul Romanațĭ este convocat pe ziua de 22 Iulie 1886.

Foița „Universuluĭ“

150

DRAMELE VIEȚEI

Miliónele Domnuluĭ Joramie

PARTEA A DOUA

Opera Rĕuluĭ

XIV

Găzduirea

Tocmaĭ 'și sfîrșise toaleta și se uita în oglindă, când cine-va bătu încetișor la ușă. Ea se grăbi să deschidă.

Era dómna Renaudin care, vĕzênd césul înaintat, venia să vadă dacă fata se sculase.

— Sculată și îmbrăcată! făcu ea.

— Aĭ putea să mĕ certi pentru lenea mea, dómnă, rĕspunse Deniza ; zĕŭ, mĭ-e rușine că m'am sculat așa de târziŭ.

— Dar aĭ făcut bine, din potrivă ; fiul meŭ, care se scólă tot d'auna de vreme, oprise într'adins pe servitóre ca să facă zgomot pe lângă d-ta ca să nu te scóle. Te-aĭ odihnit bine?

— N'am maĭ dormit nicĭ o dată așa de bine.

— Și acum eștĭ fragedă ca un trandafir.

Dómna Renaudin vru să sărute pe fată pe frunte ; dar în loc d'a-și întinde fruntea, Deniza sărută pe bătrână pe amândoĭ obrajiĭ, zicênd :

— Ierĭ n'am îndrăznit.

— Este drăguță de tot! îșĭ zise muma luĭ Ștefan.

— Nu știŭ, reluă Deniza, dacă sunt destul de bine îmbrăcată spre a 'mĭ face vizita ; dar nu mĕ pot îmbrăca maĭ bine.

Dómna Renaudin o examină din cap până la picóre.

— Scumpa mea copilă, zise ea, eștĭ fórte bine astfel, ba chiar porți un costum potrivit cu circumstanța. O țĕrancă nu se póte îmbrăca ca o cucónă mare. Lasă, fata mea, persónele pe care le veĭ vedea în curînd nu se vor ocupa de costumul d tale.

— Așa dar am să vĕd maĭ multe persóne, dómnă?

— Negreșit ; dar nu trebue să 'ți spun nimic.

Vino, dejunul ne aștéptă.

Ștefan era deja în sufragerie. Salută pe Deniza cu o mișcare din cap însoțită de un zîmbet binevoitor, o luă de mână pe care o strînse în tăcere și o așeză la masă în fața uneĭ ceștĭ cu ciocolată cu lapte. Dejunară iute.

— Acum, domnișóră Denizo, zise Ștefan, dacă vreĭ, să mergem.

— Mĕ însoțeștĭ, domnule?

— Da, într'o trăsură care ne aștéptă, dar numaĭ până la pórta d luĭ Mourillon, unde te voĭ lăsa, căcĭ am o vizită de făcut. Poți să 'ți laș aicĭ lada și panerașul. Aĭ în paneraș, îmĭ pare, economiile d-tale, dar azĭ nu veĭ cheltui nimic. De altminterĭ, nu te îngriji de nimic, chiar di séră, de va trebui, fratele d-tale va trimite să ia aceste lucrurĭ.

— Veĭ face cum vreĭ, domnule, rĕspunse Deniza.

Ea maĭ sărută odată pe dómna Renaudin, 'ĭ făgădui să vie ca s'o vadă cu fratele eĭ saŭ singură, îndată ce nu 'ĭ va maĭ fricĭ să se rătăcéscă pe strade, și urmă pe Ștefan care, avênd un ghiosdan la subțióră, avea aierul unuĭ advocat ce se duce la tribunal.

Incă nu eraŭ nicĭ zece césurĭ când trăsura se opri în fața porteĭ palatuluĭ de Soleure.

Ștefan se dete jos, ajută pe fată să se cobóre și sunĭ la portiță, care se deschise numaĭ decât.

— La revedere, domnișóră Deniso, zise Ștefan, la revedere în curînd.

Cu un glas vesel, el adăogă :

— Și maĭ ales nu lăsa să ți-se mănânce obrajiĭ d-tale rumenĭ.

Fórte emoționată și deja tremurând, Deniza nu înțelese ce vroia să zică tênĕrul.

Ștefan o împinse încetișor în curte, închise portița și se sui în trăsură, care plecă repede.

XV

Ziua amintirilor.

Când vĕzu locuința admirabilă ce se ridica în fața eĭ, cu ferestele sale marĭ, cu peronul sĕŭ de marmoră, cu marchizele și cu balcónele sale aurite ; vĕzênd acea curte mare înconjurată cu o bandă lată acoperită cu florĭ frumóse, Deniza rĕmase nemișcată, mirată, necutezând să facă un pas înainte.

Portarul se arătă pe prag.

— Ce vreĭ d-ta? întrebă el.

Deniza rĕspunse printr'o altă întrebare :

— Aicĭ locuește d. Mourillon?

— Da, domnișóră, aicĭ. Dorești să 'l vezĭ?

— Da, domnule.

— Aĭ să 'ĭ cerĭ ce-va?

— Da, am să 'ĭ cer ce-va și să 'ĭ spun ce-va.

— Atuncĭ, domnișóră, trecĭ curtea, suie scara de la intrare, și, în sală veĭ găsi un fecior care 'ți va rĕspunde.

— Colo, în față?

— Da, în față, peronul de marmoră, sub marchiza cea mare.

— Mulțumesc, domnule.

Deniza nu știa nicĭ de cum ce este o marchiză. Totuși, trecu prin curte, mergând drept la peron, sui scările, intră în sală a căreia ușă mare era deschisă, și încet, pare că s'ar fi temut să facă zgomot, înaintă între douĕ șiruri de statuĭ de marmură.

Un fecior în haine negre și cu cravată albă sta pe o bancă. Când vĕzu pe fată, el se ridică numaĭ decât și înaintă spre dênsa.

(Va urma)

Emile Richebourg

* Colegiul II electoral pentru senatorĭ din judeţul Fălciŭ este convocat pe ziua de 20 Iulie 1886.

„Monitorul“ de ierĭ publică legea pentru modificarea art. 5 al legeĭ din 1881, în ceea ce privesce prestaţiunea în natură şi pentru adăogarea unuĭ articol adiţional şi un alt articol final.

Noutăţĭ Telegrafice

Paris, 12 Iunie.

Contele de Paris s'a imbarcat astăzĭ la Tréport.

150 deputaţĭ şi senatorĭ şi un mare numĕr de amicĭ aŭ salutat plecarea prinţuluĭ prin strigătul de: Trăiască Francia!

Paris, 12 Iunie.

Părăsind teritoriul francez, contele de Paris a publicat un manifest în care protestéză contra violenţiĭ ce i s'a făcut. El spune că guvernul l'a expulzat pentru a'şĭ rĕzbuna de cele 3 milióne şi jumĕtate de voturĭ obţinute la 4 octombre de către monarhiştĭ.

„Dar, adaogă Prinţul, Franţa nu se va înşela. Ea va recunóşte că monarhia tradiţională póte singură, prin principiul sĕŭ modern şi prin instituţiunile sale, să dea societăţiĭ nóstre democratice un guvern puternic, deschis tuturor, superior spirituluĭ de partid, şi a căruĭ stabilire va fi pentru Europa gagiul uneĭ păcĭ dorite. Republiceĭ îĭ este frică. Lovindu-mĕ ea mĕ desemnéză. La ora decizivă, voiŭ fi gata“.

Roma, 12 Iunie.

Indiviziĭ arestaţĭ ierĭ la Milan vor fi urmăriţĭ pentru aţîţare la revoltă şi la resturnarea instituţiilor actuale.

Circulă sgomotul că eĭ voiaŭ să organizeze o întinsă grevă de ţĕranĭ.

S'aŭ făcut perchiziţiĭ şi arestărĭ.

Secţiile partiduluĭ uvrier de la Milan, Como, Pavia, Brescia şi Novara aŭ fost disolvate.

Lisabona, 12 Iunie.

S'aŭ semnalat casurĭ de holeră la Oporto.

Regele Oton vrea să se omóre

„Figaro“ de alaltăierĭ avea telegrama acésta:

„Cine ştie dacă cavoul regal nu se va deschide în curînd! Regele Oton ar fi acum greŭ bolnav.

„De o săptămână, nenorocitul nebun refuză mâncare şi stă tótă ziua într'un colţ al odăieĭ.“

La acéstă depeşă se maĭ adaogă despre rĕposatul rege Ludovic următórele.

„Printre cele-l-alte excentricităţĭ se citéză un decret ce numia ministru pe un servitor, descrierea uneĭ serbărĭ date în onórea unuĭ rîndaş de grajd, în care toţĭ servitoriĭ eraŭ îmbrăcaţĭ turceşte; planul unuĭ împrumut de 40 milióne pe care regele vroia să 'l céră conteluĭ de Paris în schimbul tronuluĭ Franciei. Este apoĭ un decret care zice servitorilor să formeze o bandă de tâlharĭ ca să prade pe banchieriĭ din Münich, Viena şi Berlin. Este chiar şi o dovadă că regele avea de gând să dea foc Münichuluĭ din 4 părţĭ“.

Maĭ sunt şi istoriĭ triste de pagĭ şi călăreţĭ.

Totuşĭ bavareziĭ nu cred în nebunia reposatuluĭ rege şi ministerul vrea să publice maĭ multe din aceste decrete.

Sumele cheltuite de regele Ludovic se urcă la 130 milióne leĭ.

Consiliŭ practic

Laptele e de obiceiŭ administrat ca contra-otravă. Póte într'adevĕr să fie folositor întârziind prin închiegarea sa absorbirea otrăveĭ, şi înlesnind apoĭ vĕrsăturile.

Insă nu serveşte de contra-otravă decât în otrăvirile cu cositor orĭ cu zinc.

Ar fi primejdios insă, în cazurile de otrăvire cu fosfor, căcĭ ar ajuta la absorbirea acestuia.

Crima din calea Moşilor

O crimă ne maĭ pomenită, mult maĭ îngrozitóre chiar decât cea de pe str. Sóreluĭ, s'a săvârşit ierĭ nópte pe Calea Moşilor, în casa cu No. 272. Acéstă casă, care formézâ colţul dintre strada Trajan şi Calea Moşilor, are două caturĭ micĭ; în cel de jos se afla o băcănióră.

Intrarea în catul de sus este prin str. Trajan şi se compune din o săliţă şi două odăĭ, una maĭ mică la mijloc şi alta maĭ mare cu privirea pe calea Moşilor. Acest cat era locuit de un iconar rus, Radivoĭ Calovanow, cu nevastă-sa şi 4 copiĭ, dintre care unul să tot fi avut un an, iar ceĭ l-alţĭ între 5 şi 10 anĭ.

Băcănióra de jos este ţinută de un băiat al luĭ Radivoĭ, care dormia în totd'a-una jos, împreună cu un servitor al sĕŭ.

Incă de la Paştĭ, Radivoĭ luase în slujba sa ca vînzĕtor de icóne pe un rus, anume Nicolaie, fugit din Rusia şi de care 'ĭ fusese milă, precum ne-a spus fiul luĭ Radivoĭ.

De vre-o treĭ patru zile, Radivoĭ observase că 'ĭ lipsia un toporaş, dar nu dase o mare importanţă acesteĭ pierderĭ, cu tóte că de obiceiŭ era un om cu rînduială în tóte şi căruia nu 'ĭ plăcea să se piardă nimic din cele trebuincióse.

Ierĭ diminéţă, pe la 6 césurĭ, băiatul luĭ Radivoĭ, dupĕ ce, ajutat de servitorul sĕŭ, îşĭ deschisese băcănia, se sui în catul de sus al caseĭ la părinţiĭ sĕĭ fu mirat găsind brósca de la uşa din sală ruptă, şi îngrijat intră în odaia a treia, cea care dă pe calea Moşilor; o privelişte îngrozitóre i-se înfăţişa înaintea ochilor. Tatăl sĕŭ, Radivoĭ Calovanow, sta lungit pe pat, cu o rană adâncă la céfă, cu creeriĭ ieşiţĭ din cap, dar maĭ rĕsuflând încă. Lângă el se afla copilaşul cel mic, care n'avea nicĭ un an, rănit tot dupĕ cap, mort însă. Apoĭ pe scândurĭ se aflaŭ mumă-sa şi alţĭ treĭ copiĭ, dintre carĭ la doĭ lovitura ce li-se dase dupĕ céfă le retezase aprópe de tot gâtul. Speriat şi ţipând, băiatul se repezi pe uşă atară, scoborî scara şi dete de ştire la secţie despre acéstă crimă.

Parchetul şi poliţia merseră numaĭ de cât la faţa loculuĭ şi luară o schiţă a sceneĭ.

Legaţiunea rusă, înştiinţată, a trimis şi ea un secretar spre a face protocolul crimeĭ.

Pe dată ce vestea crimeĭ se rĕspândi prin vecinătate, o mulţime enormă se grămădi prinprejurul caseĭ şi abia putea fi ţinută de poliţie, de óre-ce toţĭ vroiaŭ să intre înnăuntru.

Am fost şi noĭ la faţa loculuĭ şi am vĕzut cadavrele tot în poziţia cum se aflaŭ în momentul când crima a fost descoperită.

Am maĭ vĕzut apoĭ o ladă spartă şi o mulţime de lucrurĭ azvârlite prin casă. După cum am putut observa, credem că bietul Radivoĭ a fost surprins pe când dormia de către ucigaş, şi, odată lovit dupĕ céfă, nu s'a maĭ putut lupta. Nevastă-sa însă pare a se fi luptat cu ucigaşul care a apucat'o de mână, fiind-că tot trupul, afară de o bandă nu tocmaĭ lată la pumn, este plin de sânge. Cât despre ceĭ 4 copiĭ micĭ n'aŭ fost în stare să se lupte, şi omorîrea lor dovedeşte sălbatica cruzime a omorîtoruluĭ, care n'avea absolut nicĭ o trebuinţă să 'ĭ ucigă.

Se crede că omorîtorul este rusul Nicolae care a dispărut şi aĭ căruia pantalonĭ plinĭ de sânge s'aŭ găsit în odaia unde s'a săvârşit omorul, lângă toporaşul ce pierise luĭ Radivoĭ acum vre-o patru zile.

Mobilul crimeĭ a fost prădarea.

Intr'adevĕr, se ştia că iconarul Calovanow avea banĭ şi acum nu s'a găsit în casă nicĭ o para.

Poliţia a depeşat în tóte părţile semnalmentele servitoruluĭ rus Nicolae. Şi aflăm că din Rusciuc s'a depeşat ierĭ d. améză că s'aŭ arestat acolo doĭ ruşĭ ce sosiaŭ din Giurgiŭ şi dintre care unul se crede a fi omorîtorul.

Se spune că suma furată de la Calovanow ar fi de vre o 20000 leĭ.

Asemenea se maĭ vorbeşte că Nicolae, servitorul rus dispărut, a întrebat acum vre-o două zile pe un tovarăş al luĭ în cotro e Bulgaria.

Aflăm asemenea că sub perna luĭ Radivoĭ s'a găsit o pungă cu banĭ.

Vom da portretele victimelor, cum şi pe al ucigaşuluĭ, imediat ce va fi prins.

ILUSTRAŢIA NOASTRA

Vincenzo Robaudi, fost vînĕtor, avea 63 de anĭ când a murit, la 1882, şi era major general italian în neactivitate. Pe lângă că era un soldat vitéz, el era şi un poet şi artist de talent. El este autorul *Stelleĭ Confidente*. Vincenzo Robaudi avea o mare slăbiciune pentru uniforma sa de vînĕtor; atuncĭ când fu înaintat şi trebui să 'şĭ lase penajul, începu să plângă şi era să 'şĭ dea dimisia. El a fost unul din vitejiĭ italienilor şi un adevĕrat soldat.

De tóte şi de pretutindenĭ

Un put adânc de o mie de metri. —Elisée Reclus, celebrul anarhist geograf, scrie în *Tribune des Peuples*:

La Buda-Pesta se face o lucrare care e semnalul uneĭ adevĕrate revoluţiĭ economice şi industriale, despre a căreia însemnătate puţinĭ aŭ idee.

O societate a săpat un puţ artezian care la sfîrşitul luneĭ ianuar anul curent ajunsese la o adâncime de 951 metri şi da deja o cantitate mare de apă ce avea 70° de căldură.

Acéstă apă serveşte să alimenteze spălătóre, băĭ publice şi alte stabilimente industriale din oraş.

Municipalitatea a dat o subvenţie de 800,000 leĭ companieĭ acesteĭ lucrărĭ.

Acest proiect, realizat în Ungaria, se propusese în 1880 la Paris şi fusese luat drept utopie de mulţĭ tehnicĭ.

Paznicul luĭ Napoleon III. — La Drezda a murit contele general Carol de Monts. In 1880 el era guvernator în Cassel şi i-se dăduse să păzéscă pe Napoleon III în castelul din Wilhelmshöhe, după bătălia de la Sedan.

Corpurile Legiuitóre

CAMERA

Şedinţa de la 13 Iunie 1886

D. Prim-ministru declară că cere amânarea discutăreĭ convenţieĭ consulare până când va primi esplicaţiile trebuincióse de la Berlin (aplause).

D. Cogălniceanu cere cuvêntul. (Mare zgomot. Incidentul se declară închis.)

D. Cogălniceanu adreséză următórea interpelare d-luĭ prim-ministru: Până când crede d. prim-ministru ca să amâne cestiunea, până la tómnă orĭ până peste câte-va zile? Acest lucru voieşte să 'l ştie.

D. prim-ministru declară că va rĕspunde peste 3 zile. (Sgomot).

D. I. Câmpineanu zice că ordinea zileĭ se fixéză de guvern în unire cu Camera care consimte la amânare până va sosi de la Berlin declaraţia aşteptată.

D. M. Cogălniceanu zice că voeşte să ştie numaĭ dacă se discută convenţia acum saŭ la tómnă şi declară că va vota contra convenţieĭ.

D. N. Ionescu zice că propunerea d-luĭ prim-ministru este admisibilă şi declară că nicĭ o dată maĭ mult ca acum d. I. Brătianu n'a fost în acord cu maioritatea şi aprópe unanimitatea ţĕreĭ. Intru cât priveşte rĕspunsul d-luĭ prim-ministru la anunţarea interpelăreĭ d-luĭ Cogălniceanu, d. N. Ionescu zice că sesiunea espiră poĭmâne şi ast-fel nicĭ nu maĭ ezistă termenul de 3 zile.

D. prim-ministru. Dar de unde ştiĭ ce am în buzunar?

D. N. Ionescu. Apoĭ atuncĭ este o cestiune constituţională: dacă Camera se maĭ póte prelungi, fără consimţimêntul eĭ, după ce a maĭ fost prelungită. D-sa propune ca să se pună la vot amânarea discuţieĭ convenţieĭ până la tómnă.

Maĭ multe vocĭ: S'a închis discuţia asupra amânăreĭ convenţieĭ, care s'a încuviinţat.

D. vice-preşedinte. Camera a închis discuţia şi a admis cererea d-luĭ prim-ministru de a se amâna discutarea convenţieĭ consulare cu Germania.

Vocĭ. Este o propunere nouă semnată de maĭ mulţĭ deputaţĭ.

D. N. Ionescu. D-le preşedinte, cer să se pună la vot propunerea mea (Sgomot).

D. vice-preşedinte. Intrăm în ordinea zileĭ.

D. I. I. Rădulescu zice că azĭ nópte 6 persóne aŭ asasinate, fără ca poliţia să dea semne de viaţă. D-sa anuţă în acéstă privinţă o înterpelare d-luĭ ministru de interne.

D. I. Poenaru-Bordea, raportorul comitetuluĭ delegaţilor, dă citire raportuluĭ privitor la modificarea coduluĭ comercial, partea I.

D. Al. Marghiloman cere amânarea acesteĭ legĭ.

SENATUL

N'a ţinut şedinţă la 13 Iunie.

Noutăţĭ Hazliĭ

Se vorbeşte de o bătrână elegantă, care nu vrea să se convingă că aniĭ trec pentru toţĭ.

— Ce femee! e fericită! nu 'ĭ lipseşte nimic, ba are tóte cu imbelşugare. Inchipue-ţĭ că ierĭ în odaia eĭ de toaletă, am vĕzut opt periuţe de dinţĭ: opt, înţelegĭ?

— Eĭ, asta e curat lux; o periuţă pentru un dinte...

Ultime Scirĭ

Bucureştĭ, 14 Iuniŭ.

Zilele aceste s'a exportat prin portul Galaţĭ o mare cantitate de vase cu vin, provenit din podgoriile din judeţele Putna şi Râmnicu Sărat. Maĭ multe miĭ de vase s'aŭ încărcat pe diferite vapóre şi se vor maĭ încărca.

*

D. ministru de interne a cerut prefecturilor o listă de comunele rurale în care primariĭ ştiŭ carte şi a altă de acelea în care nu ştiŭ.

Nu cum-va ministrul are intenţiunea de a înlătura pe primariĭ ce nu ştiŭ carte? Fórte bine ar face.

*

Maĭ mulţĭ deputaţĭ aŭ sosit din provincie.

*

D. D. Sturdza va veni poimâne din Constantinopol.

*

In iulie va veni la Sinaia arhiducele Albrecht de Austria.

*

Astăzĭ căpitaniĭ aspiranţĭ la gradul de maior, aŭ făcut exerciţiĭ practice şi aŭ comandat, la Malmaison, regimentul de roşiorĭ venit de curînd în Bucureştĭ.

*

Un mare transport de puştĭ a sosit din Englitera şi a fost primit ierĭ la arsenal.

*

Ierĭ se vorbia că lume multă avea să facă o manifestaţie la Cameră. Zvonul nu era adevĕrat însă.

*

La Fundenĭ aflăm că s'ar fi săvârşit o crimă. Aŭ fost 6 victime. Un procuror a plecat la faţa loculuĭ.

*

La Herĕştĭ, jud. Ilfov, treĭ copiĭ aŭ fost omorîţĭ şi un administrator greŭ rănit de piatră.

*

Agenţia Havas comunică următórele: „Suntem autorizaţĭ a declara ca sosirea şi prezenţa prinţuluĭ Karageorgevicĭ în Bucureştĭ n'aŭ nicĭ un scop politic.

*

Lucrările facereĭ têrguluĭ de vite din Constanţa se vor începe în curênd.

*

In Botoşanĭ un foc mare a izbucnit ierĭ nópte în mahalaua Harabagiilor. Aŭ ars vre-o 30 de case.

*

D-niĭ advocaţĭ Săndulescu—Nănovénu, Gr. Păucescu şi N. Lepădătescu aŭ fost daţĭ în judecată corecţională de parchetul trib. de Ilfov pentru că aŭ lipit joĭ pe uşa cameređ advocaţilor un afiş pentru întrunirea opoziţieĭ din acea zi.

Procesul se va judeca lunĭ la secţia I a tribunaluluĭ.

Ultima óră

Paris, 13 Iunie.

D. Constans e numit ministru plenipotenţiar la Peking.

Londra, 12 Iunie.

Parlamentul englez va fi prorogat astă sèră.

Sofia, 13 Iunie.

Camera a adoptat şi a votat în unanimitate rĕspunsul la discursul Tronuluĭ; termeniĭ discursuluĭ şi aĭ rĕspunsuluĭ sunt aceiaşĭ. Deputaţiĭ 'şĭ exprimă satisfacerea pentru simpatiile marelor puterĭ pentru viitorul Bulgarieĭ menţionate în discursul Tronuluĭ; eĭ aŭ marĭ speranţe în generozitatea acestor puterĭ maĭ cu sémă a Rusieĭ, care a lucrat atâta pentru Bulgaria.

Dr. C. I. Manolescu
special în bólele interne şi copiĭ s'a mutat strada Sfinţilor No. 8. Intrarea strada Basarab 11.
Consultaţiĭ 12—2 ore p. m.

Foița „Universului„

29

DISCIPLINA

XIII

— E îngrozitor !... cugeta ea... sunt nebună !... Ce 's visurile astea !... ce voință ticălósă mĭ-a vĕrsat în inimă acéstă otravă ?... Tóte gândurile luĭ sunt pentru femeia acésta !... El mĕ despreţuiește pe mine, căcĭ de maĭ multe orĭ, deja, mĭ-a zis vorbe ce m'aŭ biciuit rĕŭ... Lasă, lasă, destul am suferit, destul mĭ-am înjosit mândria ! Trebue să gonesc acest vis care mĕ necinstește, să uit pe acest om, să fug de dênsul... și să 'l las cu fericirea luĭ !... Cu ea !...

Atuncĭ, uitându-se pe furiș la bărbatul eĭ, ea 'șĭ zicea.

— Oh ! de l'aș putea iubi, pe dênsul !

Dar ea nu 'l putea iubi, și vijelia mugia necontenit într'acéstă sărmană inimă cuprinsă de o patimă titanică.

XVI

Dómnele de Salence porniseră înapoĭ la Florența, și, după cum făgăduiseră luĭ Guy, aveaŭ să se întórne peste vre-o cincĭ, șése lunĭ, împreună cu dómna Touhars, pentru regularea și celebrarea căsătoriei.

Viața intimă reîncepuse decĭ între Guy și Claudiŭ. Ba chiar, spre a înlesni primirile și serbările comandantuluĭ, marchiza de Arnoisis primise să 'ĭ ție salonul în zilele de serbare și sub acest auspiciŭ, tótă lumea bună și chiar cea maĭ puțin bună, se grăbia a se duce la galantul și politicosul comandant. Nicĭ o dată nu se maĭ dănțuise atâta în micul orășel.

Clara părea că se maĭ liniștise : scăpată de prezența Ermineĭ, care o supăra, puțină pace se făcuse în spiritul eĭ turburat; avea înainte-ĭ un timp destul de lung ca să ocupe singură luarea aminte a d luĭ de Touhars și póte vre-o nădejde tainică 'ĭ venise că, cu tóte că nu avea mare probabilitate d'a seduce pe Guy, amorezat nebun după vară-sa, lipsa acesteia va fi favorabilă iubireĭ care o stăpânia cu totul acum.

Comandantul, într'adevĕr, după câte-va vorbe scăpate de tînără femee în care se destăinuise póte prea imprudent agitarea conștiinței eĭ, era fórte rezervat în relațiile sale cu dênsa, se feria de convorbirile între patru ochĭ și de tóte ocaziile favorabile confidenților. Clara era destul de deștéptă ca să observe lucrul acesta: instinctul eĭ de femee amorezată ar fi fost de ajuns, de altminterĭ, ca să o facă a ghici că trebuia să 'șĭ schimbe tactica, să cumpăteze sinceritatea avênturilor eĭ : lucra decĭ astfel și se silea să nu maĭ dea naștere la neliniște și să readucă siguranța. De altfel, acest lucru 'ĭ era lesne : era fericită maĭ mult ca orĭ-când ; se bucura, fără rivale, de prezența bărbatuluĭ iubit, trăia în orbita luĭ : îĭ era de ajuns... de o cam dată. Era decĭ maĭ blajină, maĭ bună cu Claudiŭ, maĭ veselă, aprópe afectuósă ; firéscă, neîncurcată cu d. de Touhars, și de o corectitudine care nu da loc la nicĭ o bănuială rĕutăcióșă. Biata dómna de Arnoisis, care nu vedea maĭ departe de ochelariĭ eĭ, și n'avea, în general, prestința rĕuluĭ, simția o mare bucurie din cauza acesteĭ schimbărĭ și se simția cu totul liniștită de frica ce 'ĭ cauzase izbucnirea de durere și de ură a nepóteĭ sale, în potriva sĕrmanuluĭ Claudiŭ, când cu predica ce ea vroise să 'ĭ facă. N'avusese dreptate, cugeta dênsa, să dea mare însemnătate acesteĭ izbucnirĭ, fără valóre tocmaĭ din pricina exagerației sale chiar, care era o manifestare bolnăvicióșă a unuĭ sistem nervos de femeie tênără.

Claudiŭ dobândia nădejde și se minuna de influența ce avea Guy asupra nevesteĭ sale...

— Ah ! ce putere, ce dar 'ĭ zicea dênsul, d'a aduce veselia și zîmbetul pe unde treci !... Eștĭ pentru mine un geniŭ bun, aducĕtor de mângâiere !..... Indată ce lipsești , recad în izolarea mea zdrobit de neiubire !... Sosești, și pe dată, figura Clareĭ se luminéză, mâna eĭ rĕspunde la strîngerea mea și privirea eĭ e binevoitóre. Cred că ea simte că aĭ urî-o de aș fi nenorocit din pricina eĭ, și că se apropie de mine pentru ca să nu te depărtezĭ de ea... Eĭ bine ! mi-se pare că tot este un pas înainte... D-tale 'țĭ voiŭ datora fericirea mea... care 'mĭ va fi cu atât maĭ scumpă, lasă, cu cât va fi târziŭ venită !

D. de Touhars îl încurajă : dar, de ! el nu era așa de liniștit pe cât se arăta : observase și el noul mod de purtare al tinereĭ femeĭ, dar i se întîmpla totușĭ să surprindă pe furiș privirea eĭ pironită asupra luĭ cu o fixitate de magnetizator, înflăcărată, brăzdată de fulgere, și 'șĭ zicea că acétă privire nu era aceea a femeeĭ cinstite și a nevesteĭ ce nu va păcătui, ci aceea a uneĭ femeĭ plină de o dorință furiósă ca să 'șĭ arunce castitatea cât colo. Nu 'ĭ veni în minte idea că el era obiectul unic al uneĭ adorații fatale și bărbatul ce determinase o dragoste nespusă și furiósă în inima Clareĭ. Cu tóte izbânzile luĭ pe lângă femeĭ, nu se credea de loc : era prea superior ca să fie astfel. Ș'apoĭ, în lealitatea luĭ, ideea d'a fi iubit de nevasta luĭ Claudiŭ, acéstă monstruósă și criminală dragoste nu o putea pricepe. Vedea într'însa o femee aprinsă de patimă, cu o imaginație neregulată, pe care vîrsta era s'o facă cutezătóre și care era să iubéscă pretutindeni afară de căminul conjugal. Și era fórte trist gândindu-se la fericirea luĭ Claudiŭ în luptă cu acéstă femee isterică.

(Va urma).

CASA DE SCHIMB

TOMA ȚACIU

No. 4. Strada Lipscani, No. 4.

In noul Palat Dacia-România

Pe ḑiua de 11 Iuniŭ 1886.

	Cumpăr.	Vêndute
5% Rentă Amortisabile .	95 1/2	96 —
5% Rentă Rom.perpetuă.	92 1/2	93 1/2
6% Obligațiĭ de Stat . .	87 1/4	88 —
6% „ C. F. R. R.	— —	— —
5% „ Municipale .	77 —	7 —
10 fr. „ Caseĭ p. 300 l.	215 —	225 —
5% Scr. funciare Rurale.	88 1/4	89 —
7% „ „ „ .	105 —	106 —
6% „ „ Urbane.	84 —	85 —
6% „ „ „ .	93 —	94 —
7% „ „ „ .	101 1/2	102 1/2
Im. cu prime Buc.20 l. buc.	31 —	35 —
Acț.Bănc.Naț.aRom.500 l.	— —	— —
„ Soc.Cr.Mob.Rom.500 l.	— —	— —
„ „ Rom. de Cons. 500 l.	— —	— —
„ „ de Asig. D. R.200 l.	— —	— —
„ „ „ Naționale 200 l.	— —	— —
5% Municipale nuoĭ . . .	— —	— —
Acț. Banca Prevederea .	— —	— —
DIVERSE		
Aur contra Argint. . . .	14 3/4	15 1/4
„ „ Bilete bancă.	14 3/4	15 1/4
Florinĭ Wal. Austr. . . .	2 00	2 03
Mărcĭ germane	1 23	1 25
Bancnote francese	99 1/2	100 1/2
Ruble de hârtie	2 45	2 50

Pomadă Italiană cu basă vegetală, infailibilă pentru a face să reiasă pĕru pe capul cel maĭ complectamente pleșuv, în timp de 50 ḑile, pênă la etatea de 50 anĭ, dacă rădăcina pĕruluĭ nu este cu totul stârpită. Acéstă pomadă oprește căderea pĕruluĭ, orĭ-care ar fi causa ce a produs'o.

După ceră

Pomada italiană 'mĭ-a redat din pĕr capuluĭ și sprincenele la vêrsta de 56 anĭ. Vĕ rog bine voiță a 'mĭ maĭ trimetep nlr tru borcane și primiță banĭ în sumă d leĭ 18 (adică leĭ opt-spre-ḑece) prin man dat postal.—Cu stimă Const. Pisca, Craiova;

„ **Pomada Italiană** 'mĭ redă viața pĕruluĭ ; aveță bună-voință a'mĭ maĭ trimete două flacóne. Nu pot îndestul a vĕ mulțumi. — Niculescu, Babadag. "

Prețul unuĭ borcan leĭ 4.50.

Se vinde numaĭ la adm. „Universuluĭ" Str. Brezoianu No. 19. Cu adăogare de 40 banĭ se trimite franco în tótă țara'

GLORIA ROMANIEI

Cea maĭ bună hârtie de țigarete, și adevĕrată

PRODUCTIUNE FRANCESA

A CASEI I. SABATOU (PARIS)

(Sistem brevetat)

Care, în urma analiselor făcute la *Paris* și *Bucurescĭ* s'a constatat că e una din cele maĭ bune.

☞ Atragem atențiunea fumătoruluĭ, atât asupra calității cât și asupra moduluĭ practic cu care se *detașéză foița din caet fără a o atinge.*

☞ A se observa pe fie-care foiță numele I. Sabatou.

Depoul general la d-nul A. KEPICH

și de vînḑare la debitele de tutun.

DRAGÉES FORTIN cu balsam de Copahu și cu subnitrat de Bismuth fără savóre și fără miros. Aceste cofeturĭ brevetate și sperimentate cu succes în spitalurĭ, vindecă repede fără a obosi nicĭ o dată stomachul, bólele contragióse cele maĭ rebele; mediciĭ le prescriŭ singure saŭ cu injecțiunea Fortin, igienica răcoritóre și preservătóre, carĭ nu pricinuesce nicĭ odată accidente. Deposit în Bucurescĭ : Eitel Zurner, Risdorfer și la principaliĭ farmaciștĭ.

Avis

Amatorilor de Tipografie.

De vênzare o tipografie **complectă** cu litere de text, linĭ de alamă și alte materiale noĭ, având o presă de mână în *perfectă bună stare.* Acest atelier póte tipări formatul No. 6 și se vinde cu prețul de leĭ 3400 plătibilĭ în rate *serios garantate.*

A se adresa la Administr. „Universuluĭ" sub inițialele A. G. 24-2

Anunciŭ

Grădina Amiciția intrarea prin Cismigiŭ Restaurant din noŭ aranjat prețurĭ cele maĭ reduse vizitatori vor avea Distracție și cu orhestră de Muzică. 6-4

Cu 600 leĭ noĭ se póte cumpĕra o *„tipografie a la minut"* complectă ; consistând din : O mașină a la minut No. 4 (originală Boston) cu tóte necesariile ; 2 regale cu multe și diferite caractere de litere noĭ, linĭ, Quadrațĭ, Clișeurĭ, Monograme, etc.—A se adresa la redacția acestuĭ ziar. 6 4

S'a perdut un căței de casă mic alb avênd urechile galbene, tuns jumĕtate corpul, rĕspunde la numele Jenică, cine 'l va găsi este rugat a'l aduce în strada Sf. Stefan (Vergu) No. 7 unde va primi o recompensă. 3—1.

Scrobélă cu lustru. Acéstă scrobélă de calitatea întâia care conține și lustru, face rufăria după călcat de o lucire și de o tărie nespusă. Cutia banĭ 35.

Se vinde numaĭ la Administrația ḑiaruluĭ „Universul" strada Brezoianu No. 19 în dosul Teatruluĭ Național Bucurescĭ.

Lustru pentru a pune în scrobélă Acéstă specialitate pusă în scrobélă dă albiturilor, când vor fi călcate, un lustru strălucitor. Prețul leĭ 1.20.

Se vinde numaĭ la Administrația ḑiaruluĭ „Universul," Strada Brezoianu No. 19 în dosul Teatruluĭ Național Bucurescĭ.

Benzina Profumată cu florĭ de levent. Astă benzină rectificată e fórte curată și lipsită de orĭ-ce principiŭ empireumatic, ne reținând de cât o fórte plăcută odóre. Curăță de pete stofele cu culorile cele maĭ delicate ; se evaporéză complect în câte-va minute, nelăsând nicĭ o odóre neplăcută. Flac. leĭ 1.

Se vinde numaĭ la Administrația ḑiaruluĭ „Universul" strada Brezoianu No 19 în dosul Teatruluĭ Național Bucurescĭ

Algontina pură Intrebuințând specialitatea asta încetéză la moment clătinările și durerile de dinți.

Flaconul banĭ 80.

Se vinde numaĭ la Administrația ḑiaruluĭ „Universul", strada Brezoianu No. 19 în dosul Teatruluĭ Național, Bucurescĭ.

Minune ! Minune ! Minune !

Multe furĭ până aḑĭ lichidile și prafurile inventate cu scopul de a omorî păduchiĭ de lemn (plosnițe), puricĭ și alte insecte, dar între tóte nu fu nicĭ una care să ucidă cu totul aceste nesuferite insecte. Cu noul și infailibilul praf ce noĭ presentăm publiculuĭ, tóte insectele ca păduchi de lemn, pureci, muscele și altele, mor la cea d'întâĭ întrebuințare. Acest praf curăță asemenea capul de păduchĭ și apără animalele domestice și plantele, atât de insectele ce le supără cât și de bólele ce ele produc. Efect garantat flac. banĭ 75.

Se vinde numaĭ la Administrația ḑiaruluĭ „Universul", str. Brezoianu No. 19, în dosul teatruluĭ Național, Bucurescĭ.

ANUNCIU

Locul liber de lângă casele situate în colțul ce face strada Romană cu strada Cosma No. 18, vis-à-vis de d. general Arion, precum și locul liber de lângă Cazarma Cuza, din délu Spiriĭ, în rând cu grădina numită la Capra, amêndouĕ împrejmuite din noŭ, care pot servi de grădinĭ publice, de magazĭ de lemne saŭ de orĭ-ce întreprinderĭ, se închiriază pe termen de 3 anĭ; amatoriĭ pentru condiție și preț să se adreseze la proprietarul lor Isaia Lerescu prin d. Guță Tănăsescu, telegrafist, domiciliat strada Polonă No. 114.

24—19

ANUNCIU

Se publică spre cunoștința generală a amatorilor de a bea țuică de 10 anĭ ve ritabilă garantată și vin curat de la d. Isaia Lerescu pe prețurĭ moderate, că în fața grădiniĭ Episcopieĭ, în rând cu d. Nicolae Blaremberg, s'a deschis singurul local de asemenea bĕuturĭ de la domnu-Lerescu.

In orĭ-care alt local, vênzarea de țuică sub numele d-luĭ Lerescu nu este adevĕrată. 24—19

Ocasiune

Grópă de nisip și pietriș, maĭ multe *cărămidărie* precum și *o mare cantitate de pământ ernit, șopróne, scule, Inventarie* etc., în apropiere de oraș, pe o șosea fórte frecuentată sunt **de vênzare** din cause de împrejurărĭ familiare.

A se adresa calea Griviță 66. 3mj1

De vînzare Leandri albĭ învóltĭ la I. Arsenescu, în dosul găreĭ de Nord (Târgoviște) 6 3-2

Editura Tipografieĭ „Universul" **Luigi Cazzavillan**. Strada Brezoianu No. 19. Bucurescĭ. Girant : *George Minculescu*

ANUL III.—No. 541. 5 Bani în Capitală—10 Bani în Provincie Luni și Marți 16—17 (28—29) Iuniŭ 1886.

UNIVERSUL

FOAIA POLITICA ILUSTRATA

ROMANIA BIBLIOTECA CENTRALĂ DIN IAȘI

CRIMELE DIN CALEA MOŞILOR ŞI DE LA AFUMAŢI

12 ómenĭ omorîţi

Bucurescĭ, 15 Iunie

Relele administraţieĭ

Nu e un om care să nu recunóscă cât de rĕŭ e organizată la noĭ administraţia, ce confuzie de puterĭ ezistă şi cât de abuzivĭ şi incapabilĭ sunt în mare parte agenţiĭ însărcinaţĭ cu administraţia.

Una din vinele celemaĭ marĭ ale actualeĭ stărĭ de lucrurĭ e chipul în care sunt împărţite deosebitele ramurĭ ale administraţiei.

Clasificarea funcţionarilor ar trebui să corespunză la aceea a materiilor, iar nu să fie o imitaţie servilă a clasificaţieĭ din alte ţĕrĭ, cu alte nevoĭ şi care sufĕr de multe orĭ de influenţa unor tradiţiĭ nepotrivite cu vremea nóstră.

Aceleaşi funcţiunĭ sociale să nu se împartă în deosebite părţĭ. Când e vorba de un singur lucru, un singur serviciŭ, c'un singur cap responsabil să-l dirigeze. Fie-care departament să se ocupe esclusiv de nevoile sale, fără d'a se ocupa de cele-l-alte departamente; astfel fie-care ramură mergênd bine, tot va merge bine.

Orĭ-ce funcţie superióră executivă, precum şi orĭ-ce funcţie inferióră, ar trebui să fie datoria fixă a unuĭ individ. S'ar vedea atunci limpede ce face fie-care, a cuĭ e fie care greşélă, fie-care neglijenţă; respunderea e nulă, când nimenĭ nu ştie cine e rĕspunzĕtor.

In general, şeful unuĭ departament al puteriĭ executive e un om politic. Talentele sale politice — când le are — nu sunt însoţite de cele maĭ multe orĭ d'o cunoştinţă egală a departamentuluĭ al căruĭ şef e; îĭ trebuesc dar consilieriĭ specialiştĭ.

Cu tóte aceste, ignoranţa absolută a şefuluĭ departamentuluĭ e stricătóre; el nu maĭ póte controla serviciul. D'aceea e bine ca un guvern să puie la fie-care departament pe cel maĭ cunoscĕtor în acele afaceriĭ şi să-l menţie la acelaşĭ post cât stă la putere.

Cât a pĕcătuit întru acésta guvernul actual, în domnia sa de peste zece anĭ!

Afară d'acésta, fie-care minister ar trebui să aibă câte un mic consiliŭ de ómenĭ capabilĭ şi specialĭ care să ajute pe ministru în studiarea cestiilor a căror rezolvare se impune.

Şi în acésta, guvernul liberal, care maĭ întâiŭ înţelesese nevoia, începe a greşi; era un consiliŭ pe lângă ministerul agriculturiĭ, industrieĭ, comerciuluĭ şi domenielor, şi se desfiinţézĕ...

Sistema ce propunem de conducere a administrtaţieĭ publice, e cel maĭ efectiv ştiinţific; nu trebue să ne luăm dupĕ curentul care s'a şi format şi strigă deja pentru desfiinţarea consilielor, care sunt tratate de lucrurĭ de prisos în mecanismul guvernamental.

Mĕsura din potrivă trebuie să se generalizeze, şi acesta e punctul principal al noueĭ reforme administrative pe care toţĭ o aştéptă cu atâta nerăbdare şi care numaĭ va pune capĕt haosuluĭ administrativ, va pune capĕt abuzurilor, hoţiilor, nedreptăţilor, mizeriilor de care cu toţiĭ ne plângem.

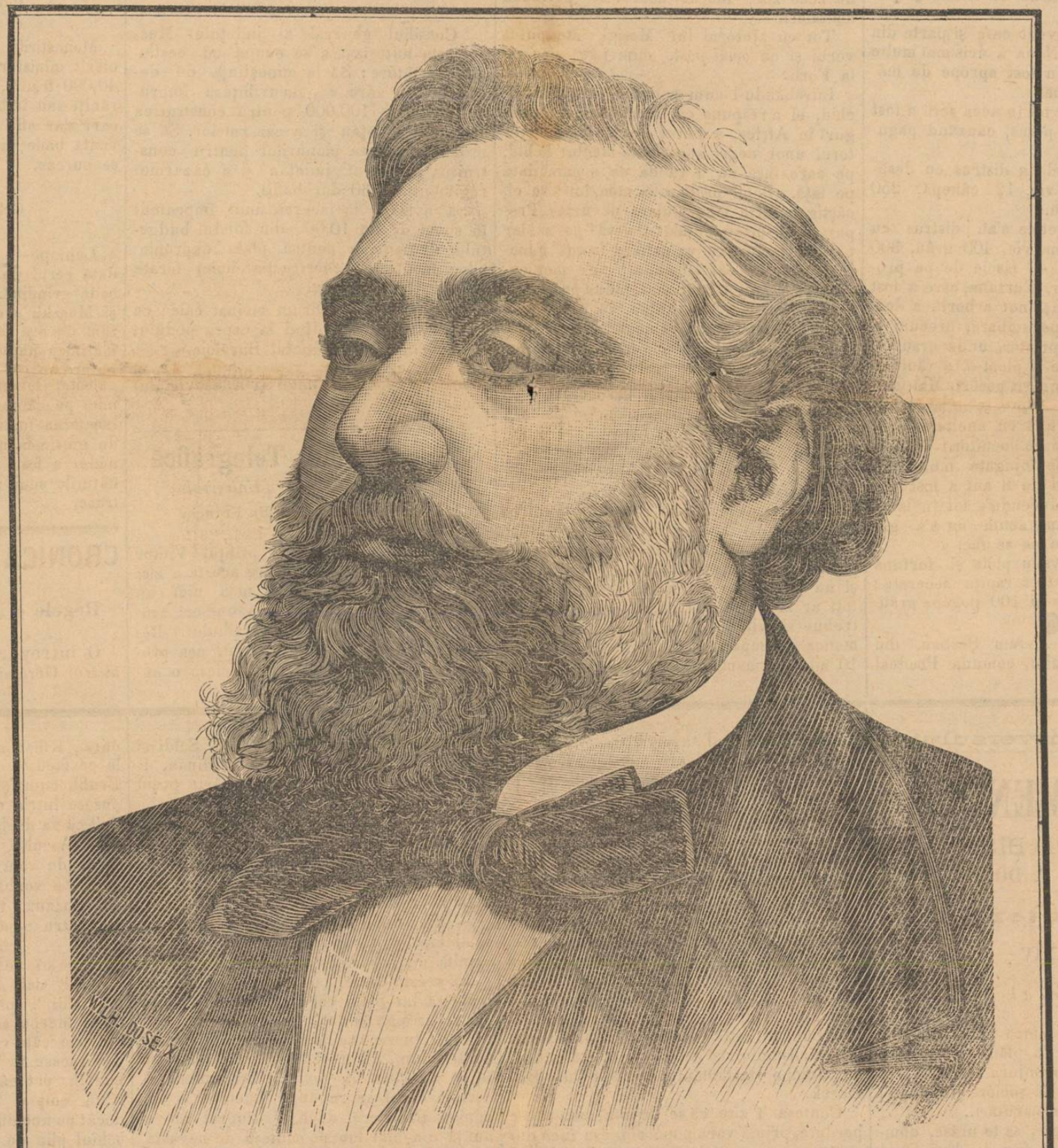

Léon Gambetta.—(Vezĭ pag. 3).

SPICE DIN ŢARĂ

Şcóla centrală şi liceul model la Iaşĭ. —Guvernul a cumpĕrat casele pronumite Vogoridi, din Iaşĭ, vis-a-vis de şcóla militară şi a luat mĕsurile necesare pentru clădirea localuluĭ în care se va instala internatul şcóleĭ secundare de fete, care urmează construcţiunea *Liceuluĭ model*, sunt aprópe de a fi terminate, iar clădirea va începe a se face în primăvara anuluĭ viitor, pe locul cumpĕrat de la d-na Calimah Catargi, unit cu acel al caselor Ghica.

Dispărut. — Kiva Shwartz, comerciant din Iaşĭ, monopolizatorul gazuluĭ ce să întroducea în acel oraş, a găsit de cuviinţă a se îndrepta spre America, bine înţeles fără a 'şĭ lua adio de la creditoriĭ sĕĭ. Pasivul sĕŭ e de peste 20,000 leĭ.

Emigrarea Israelitilor din Iaşĭ continuă. Alaltăieriĭ cu trenul de 4 a plecat un transport de 54 persóne. Era imposibil de pătruns pe peronul gărieĭ, din cauza mulţimeĭ de coreligionarĭ ce 'ĭ conduseră la gară, zice „Lupta“. S'a regulat ca de azĭ înainte emigranţiĭ să plece numaĭ de 2 orĭ pe săptĕmână: Marţĭ şi Vineri.

Impuşcat de ruşĭ.—Gheorghe Bodran din Iaşĭ, despre care am vorbit că a fost împuşcat de Rusiĭ de peste Prut, a murit în spitalul din Bivolarĭ. La autopsia cadavruluĭ ce s'a făcut de medicul plăşilor Turia Copou, s'aŭ găsit maĭ multe glónţe în corpul luĭ Bodran.

Moralescu inspector!—O istorie nostimă se comunică „Luptei“ de un abonat din judeţul Iaşĭ. Tótă lumea cunóşte pe bietul smintit Moralescu, regeneratorul lu-

miĭ; lumea iar ştie de călĕtoriile luĭ prin sate şi propaganda activă ce face pentru doctrinele luĭ, călĕtoriĭ de care ziarele din Bucovina aŭ vorbit odată ca de ceva fórte serios.

Iată acum o nouă voinicie. Moralescu s'a dus în comunele Poiana şi Comarna din acel judeţ şi s'a recomandat de inspector general al şcólelor. El a inspectat cu mare seriozitate şcóla, a vizitat clasele, a cercetat matricolele şi a încheiat un proces-verbal prin care arată înalta luĭ mulţumire. Dupe acésta a trecut cu inspecţia la primărie unde de asemenea s'a dedat uneĭ minuţióse cercetărĭ, arĕtându-se nu tocmaĭ mulţumit şi făcênd chiar observaţiĭ primaruluĭ şi notaruluĭ.

Pe când inspecta primăria, preotul alergase deja la biserică, pusese repede să măture şi să scuture praful aşteptând pe d. inspector general. D. inspector sosi în fine, intră în biserică cu tótă gravitatea unuĭ înalt funcţionar şi se puse la conversaţie cu preotul de cele sfinte. Se zice că Moralescu a făcut platcă pe preot în discuţiĭ teologice şi în ştiinţa dogmelor. Cel ce relatéză aceste fapte s'a însărcinat să trimétă şi procesele-verbale încheiate de d. inspector Moralescu!...

Stricăciunĭ de grindină si furtună.—In comunele Nana, Obileştiĭ Nouĭ şi moşia Gurbăneştĭ din plasa Negoeştĭ, judeţul Ilfov, a bătut pétra cu furtună mare în séra de 10 Iunie curent, distrugênd cu desăvîrşire semănăturile de tómnă şi primăvară.

In Obileştĭ a desvelit case şi parte din turla bisericeĭ; în Nana a ucis maĭ multe oĭ şi pasĕrĭ; pétra a fost aprópe de mărimea ouluĭ de găină.

In plasa Olteniţa tot în acea séră a fost plóie cu furtună şi pétră, cauzând pagubele următóre:

In comuna Isvórele a distrus cu desăvîrşire 30 pogóne vie, 12 cânepă, 250 porumb şi 300 grâŭ.

In comuna Crivetele s'aŭ distrus cu desăvîrşire 44 pogóne vie, 400 grâŭ, 300 orz, 956 porumb şi 46 fasole de pe proprietăţile locuitorilor. Furtuna, care a fost fórte mare, a desrădăcinat arboriĭ, a desvelit case, coşare, porumbare, precum şi o móră a d-luĭ proprietar, unde eraŭ 50 chile rapiţă pe care a ploat-o, a rănit ómenĭ şi copiĭ şi a omorît pasĕrĭ. Maĭ mul[illegible] şi duse de vênt şi apă la lacul numit Bondacu împreună cu uneltele de agricultură şi hainele ce locuitoriĭ avéŭ în ele; iar dintre vitele înjugate multe aŭ fost rănite. Un copil de 8 anĭ a fost luat de apă şi furtună, ducêndu'l tot în lacul Bondacu; el nicĭ până acum nu s'a găsit, cu tóte căutările ce se fac.

In comuna Rădovanu plóia şi furtuna cu pétră aŭ stricat tótă rapiţa secerată; asemenea aŭ distrus şi 100 pogóne grâŭ.

Gemenĭ.—Chiva Avram Şerban, din cătunul Poiana-Ţapuluĭ, comuna Predeal (Prahova) a născut în nóptea de 9 Iunie pe la orele 10, un copil şi spre ziuă pe la 4 altul. La acest al douilea copil, puterile mameĭ fură prea slabe şi ea încetă din viaţă. Soţul Chiveĭ e om de 65 de anĭ şi ea 'ĭ fusese a doua soţie; până când 'l luase de bărbat, ea era nemăritaă.

UN OM CARE NU MANANCA

(Corespondenţa particolară a „Universuluĭ“)

Roma, 10 Iunie.

Fenomenul de care dă dovadă Ion Succi la Forli devine din ce în ce maĭ interesant şi ocupă pe tóte ziarele de aicĭ.

De curiozitate am fost şi eŭ acolo şi am vorbit cu advocatul Morigi, fost ajutor municipal, care 'mĭ spuse că Succi a stăruit fórte mult spre a face proba acésta de 12 zile — şi acum e într'a 12-a zi a postuluĭ sĕŭ perfect — ca să arate concetăţenilor sĕĭ că nu era nebun aşa cum l'aŭ socotit la Roma.

Şi astfel s'a constituit comitetul de supraveghiere din care fac parte: un consilier comunal, un fost ofiţer de vînătorĭ, secretarul primărieĭ din Forli, nişte industrialĭ, marchizul de Albicini şi d-nul Bonni Ardnino, care a fost cu Succi în Zanzibar, cum şi alte persóne, tóte fórte cunoscute.

Prezentat de d. Morigi am putut să vorbesc cu maĭ multe din persónele ce formézá comitetul de supraveghiere şi tóte mĭ-aŭ afirmat că Succi nu mănâncă de zece zile; lucrul acesta se petrecea alaltăierĭ.

Tot cu ajutorul luĭ Morigi, am putut vorbi şi cu *omul post*, cum i se zice pe la Forli.

Intrebându-l cum a descoperit acest lichid, el a rĕspuns că, fiind bolnav de frigurĭ în Africa, a putut descoperi cu ajutorul unor negri acest bine-făcĕtor lichid, pe care însă nu 'l va da de o cam dată pe faţă. „Bênd preparaţia mea, îmĭ zise el, câştig o forţă muşchiulară de uriaş. Preparaţia o beaŭ numaĭ o dată pe zi, iar peste zi beaŭ câte va pahare de apă minerală, căcĭ cu cât stomahul 'mĭ e maĭ curăţat, cu atât câştig maĭ multă putere.

„In întâiele 3 zile staŭ în pat, într'a patra mĕ scol, într'a cincea ies, într'a şasea şi în cele-l'alte pot face preumblărĭ lungĭ, să 'mĭ vĕd de trebĭ, să scriŭ şi să cites[illegible]

„Dar nu e numaĭ atât. Cu metoda mea voiŭ vindeca multe bolĭ, chiar şi pe cea maĭ primejdiósă... *lipsa de banĭ*. Marx, Reclus, Lassalle, Bakunin îşĭ pot arde scrierile. Chestia socială e rezolvată prin desfiinţarea fómeĭ.

„— Dar ce e acéstă preparaţie? întrebaĭ eŭ.

„— Este numaĭ *cheia* metodeĭ mele, puntul de plecare al sistemeĭ mele şi... şi nu pot spune maĭ mult. De aş spune-o, toţĭ ar zice: — Oh! ştiam şi noĭ asta; nu trebue să viĭ din Africa ca să facĭ asemenea descoperire! E sigur însă că de 10 zile nu mănânc şi că vorbesc, scriŭ, citesc, cuget, rîd, petrec, mĕ plictisesc, sunt vesel, mĕ necăjesc, mĕ înfuriĭ ca cel maĭ gras om; vezĭ, pot bea orĭ-ce otravă, afară de corozive. Morfina, laudanul, opiul, orĭ-ce otravă în sfîrşit, 'mĭ fac efectul unor pahare de vin de Bordeaux.

„— Până când poţĭ sta ast fel fără să mănâncĭ?

„— Pot sta 60 de zile, dar n'o fac, căcĭ după aceea pierd mirosul şi respir greŭ. Dar forţa muşchiulară creşte şi mintea 'mĭ e limpede. După 60 de zile trebue să mănânc.“

Acéstă experienţă va maĭ ţine douĕ zile, şi pe urmă Succi se va duce la Bologna, punêndu-se la dispoziţia facultăţeĭ medicale d'acolo.

Succi într'aceste 10 zile a slăbit cu 6 chilograme, culórea feţeĭ 'ĭ e palidă, dar de o palóre specială, cu reflecsurĭ rumene şi gălbuĭ. Pantaloniĭ şi-ĭ ţine cu o curea, strînsă bine la mijloc.

Sare ca un acrobat japonez şi umblă iute de tot.

Cine 'l vede întâia óră pare că ar vedea un om ce a prânzit de câte-va césurĭ. Limba 'ĭ-e murdară. Mirosul gureĭ e urît, şi de aceea el bea des câte o sorbitură de apă curată. Dórme câte-va césurĭ pe zi, apoĭ se scólă, sare, se luptă, ca şi unul care de şépte zile ar mânca numaĭ biftecurĭ.

Şi orĭ ce ideie de amăgire e exclusă.

Italicus.

ACTE OFICIALE

Consiliul general al judeţuluĭ Muscel este autorizat a se ocupa cu cestiunile următóre: Să ia cunoştinţă de decretul prin care se încuviinţézá imprumutul de leĭ 100.000 pentru construirea spitaluluĭ judeţan şi a cazarmelor. Să se pronunţe asupra planurilor pentru construirea spitaluluĭ judeţan şi a cazarmeĭ regimentuluĭ 30 dorobanţĭ.

Să avizeze la facerea unuĭ împrumut în sumă de leĭ 10,000 din fondul budgetuluĭ drumurilor pentru plata expropierilor făcute cu construcţia linieĭ ferate Goleştĭ-Câmpu-Lung.

* Se clasézá de drum vicinal calea ce duce de la gara Adjud la capra poduluĭ de pe rîul Siret, punctul Burcioia.

* „Monitorul“ de ierĭ publică legea pentru organizarea floteĭ şi a serviciuluĭ porturilor.

Corespondenţa Telegrafică

(Serviciul particular al „Universuluĭ“)

Expulzarea prinţilor din Francia

Paris, 13 Iunie.

La primirea ce a avut prinţul Victor Napoleon înainte de plecare acesta a zis: „Nu aşteptaţĭ din partea mea nicĭ un protest zadarnic; poporul ia une-orĭ asupră'şĭ d'a deschide porţile exiliuluĭ. Rĕmân reprezentant al imperiuluĭ, aşa precum l'aŭ format Napoleoniĭ. Voiesc o autoritate tare, egalitatea tuturor cetăţenilor, respectarea tuturor opiniilor. Fiţĭ convinşĭ că nu voiŭ lipsi să 'mĭ îndeplinesc sarcinele ce datoresc democraţieĭ şi numeluĭ meŭ. La revedere, d-lor“.

Prinţul Napoleon a plecat la Geneva. La gară se aflaŭ câţĭ-va amicĭ şi o mulţime nu prea numerósă. S'aŭ auzit aclamărĭ de *„Trăéscă împĕratul!“* dar s'a auzit asemenea de *„Trăéscă republica“*! Se póte zice că plecarea prinţilor a avut loc sub cea maĭ mare indeferinţă din partea poporaţiuneĭ. Prinţul Jerôme a dezvoltat totuşi maĭ mult tact ca fiul sĕŭ Victor. Pe când se urcase deja în vagon, şi ómeniĭ cu capetele descoperite îşĭ mişcaŭ pălăriile în sus, el le făcu numaĭ un semn din mână, ca şi cum ar fi fost cu adevĕrat un împĕrat.

Cu tóte astea se colportézá următórele cuvinte pe care le-ar fi zis: „Mĕ dóre inima că părăsesc Francia, dar nu pot să blamez mĕsura guvernuluĭ. D'aş fi fost deputat, aş fi votat şi eŭ pentru expulzare.“

Bruxeles, 13 Iunie.

La 12 ore nóptea a ajuns aci prin gara de Sud prinţul Victor Bonaparte cu o suită de 14 persóne.

La gară se adunaseră vr'o sută de curioşĭ printre care mulţĭ ziariştĭ. A fost o tăcere complectă, nicĭ o salutare nu s'a auzit. Prinţul Victor e în vîrstă de 24 de anĭ, de statură mijlocie şi e óches la faţă ca toţĭ bonaparţiĭ.

Patriotismul sîrbesc

Belgrad, 13 Iunie.

Monastirile şi bisericile din Serbia aŭ oferit ministeruluĭ de rezboĭ maĭ mult de 40,000 francĭ, spre a se împărţi la ofiţeriĭ rănіţĭ saŭ îmbolnăviţĭ în ultimul rezboĭ şi carĭ s'ar afla în lipsă de mijlóce, spre a vizita băile din ţéră saŭ străinătate ca să se cureze.

Grindina în Ungaria

Arad, 13 Iunie.

Lunĭ pe la 7 ore séra s'a acoperit d'o dată cerul de norĭ albĭ şi a început să cadă grindină. In comunele Vilagos, Galfa şi Muszka a căzut maĭ mult de treĭ sferturĭ de oră fără întrerupere grindină de mărimea unuĭ oŭ de porumb şi cu atâta putere în cât coperişele caselor aŭ fost găurite, ferestrele parte, animalele maĭ micĭ pe câmp şi în staule ucise. Dupĕ încetarea furtuneĭ, pe pămênt stătea ghiaţa de grosimea unuĭ pumn. In comitatul Csanader a fost d'asemenea grindină; semĕnăturile sunt maĭ mult de jumĕtate distruse.

CRONICA BUCURESTEANA

Bucureştĭ, 15 Iunie.

Regele şi regina vor pleca la Sinaia joĭ.

*

O întrevorbire.—Ierĭ d. Busch, ministrul Germanieĭ la noĭ, a avut o întrе-

---

Foiţa „Universuluĭ“

130

TESTAMENTUL

PRINCIPELUI BISMARCK

PARTEA A DOUA

Desmoştenіţiі

XXXIV

Duelul

In lacrĭmĭ, acéstă femee părea d'o mie de orĭ maĭ frumósă, în plâns părea că o aureolă cerécă 'ĭ înconjura capul.

Ferdinand 'ĭ căzu la picióre şi luându'ĭ mâinile le acoperi de sărutărĭ..

— Să te despreţuesc, să te urásc, dómnă, ce cuvinte spuĭ! să fug de d-ta, când d'un an mĕ munceşte dorul cumplit d'a te vedea, d'a fi cu d-ta!

Fu un moment de dulce îmbĕtare în care ambiĭ amorezaţĭ nu se putură reţine d'a 'şĭ face mărturisirĭ complecte despre amorul lor, şi d'a 'şĭ jura să nu se maĭ despartă. In privinţa avereĭ răpite, Ferdinand zise:

— Eŭ, ca soţ al tĕŭ, voiŭ administra-o luându'mĭ astfel un salar care va fi şi despăguvirea tatăluĭ meŭ de ceea-ce a perdut; dar cea maĭ frumósă despăgubire pentru mine nu eştĭ tu, amica mea?

Figura conteseĭ se întunecă.

— Iubite, nu veĭ putea nicĭ o dată să fiĭ administratorul avereĭ, de óre-ce am iscălit un contract care face pentru tot-d'auna pe Seldi administratorul avereĭ mele.

Ferdinand se spăimântă.

— Acésta e fórte rĕŭ, Eugenio, cu tóte astea poţĭ să 'ĭ facĭ cunoscut căsătoria ta şi să 'l invіţĭ ca să renunţe la contract.

— Un om ca Seldi nu renunţă la atâtea avantagiĭ cu tóte astea voiŭ încerca.

Ferdinand 'şĭ exprimă speranţa că dacă ar izbuti să resilieze acel contract, cu cea maĭ mare parte din banĭ ar organiza o societate pentru ajutorarea celor fără lucru punênd astfel o stavilă anarhismuluĭ şi socialismuluĭ, că acéstă operă executată, ar numi-o testamentul principeluĭ Bismarck.

Contesa 'ĭ zise că se devota uneĭ cause perdute, primă-vara popórelor era încă departe, pentru astfel de operă n'ar ajunge nicĭ miliarde; amica sa vĕduva credea tot ast-fel.

Dar dênsa nu credea ceea ce spunea; voea numaĭ ca iubitul eĭ să nu se încurce cu politica, să nu aibă a 'şĭ împărţi interesul în douĕ părţĭ, să stea numaĭ lângă dênsa spre a se ocupa unicamente de amorul eĭ.

Ferdinand gândi că ardórea ce'ĭ atribuise maĭ înainte pentru principiile luĭ Lassalle, fusese un capriciŭ. Simţi atuncĭ că fără de veste se ridică ceva între eĭ. Convorbirea deveni greóie şi însăşĭ contesa simţi că parcă s'ar apropia încet şi sigur ceva ca o nenorocire.

In aceeaşĭ zi ea se întâlni cu Seldi şi anunţându'ĭ căsătoria sa cu Ferdinan, îl făcu să înţelégă că maĭ avea fórte puţin să administreze averea.

Seldi se împotrivi.

— Muma d-tale a iscălit în privinţa acésta un contract în regulă, ḑise el.

Eugenia bătu din picior fulgerând din ochĭ pe Seldi.

— Da, dupĕ ce aĭ împins la hoţie pe tatăl meŭ aĭ făcut şi pe muma mea să comită un fals Acésta e infam.

In acéstă stare, contesa păru mult maĭ frumósă luĭ Seldi care ar fi dat orĭ ce ca s'o strîngă o dată în braţe.

Dar remase neînduplecat în privinţa contractuluĭ, chiar când Ferdinand veni să se amestece în vorbă. Zise numaĭ acestuia că el ar renunţa bucuros la administraţia avereĭ dacă şi tînĕrul ar renunţa d'a maĭ lua pe contesă de nevastă. Ar fi dorit din inimă să zică conteseĭ: Ferdinand e fiul d-tale! şi să 'ĭ dea do vezĭ, dar se temea de vĕduvă.

Acésta făcea treburĭ nouĭ în altă parte. Găsindu-se într'o zi sinpură cu Silvia, 'ĭ facu cunoscut înşelătoria buniculuĭ eĭ şi contractul cu Seldi iscălit de unchiul Kilian în numele eĭ.

Silvia se înfuriă într'atâta că chiemând pe Kilian 'l certă aspru, zicêndu'ĭ să nu maĭ calce înnaintea eĭ până nu 'şĭ va retrage iscălitura de la Seldi. Pentru Kilian a fi izgonit de Silvia, era o nenorocire maĭ mare ca mórtea. Se duse la Seldi şi 'ĭ ceru să ştérgă numele luĭ din contract; acesta 'ĭ rĕspunse printr'un rîs de batjocură; Kilian se înfuriă şi 'ĭ spuse crimele ce făcuse, cum îndemnase la hoţie pe Bruhl, cum 'şĭ torturase femeea până o pusese într'o casă de nebunĭ, ameninţându'l că va declara faptele luĭ la tótă lumea.

— Ascultă, om prost ce eştĭ, 'ĭ zise Seldi, de voiŭ auzi că aĭ murmurat cuĭ-va numaĭ o vorbă, te trimit acolo unde se află Suzana; tu eştĭ nebun şi iubirea ce aĭ pentru nepótă ta dovedeşte acésta îndestul.

Nu se ştie ce lucrare s'o fi operat atuncĭ în creerul slab al luĭ Kilian, căcĭ vorbele luĭ Seldi 'l spăimêntară şi din acest moment începu să spue vorbe fără şir.

Peste câte-va zile, într'o séră, Silvia se desbrăcase în camera eĭ şi era gata să se pue în pat când o umbră se mişcă într'un colţ al camereĭ. Recunoscu numaĭ decât pe unchiul Killian, cu pĕrul sbârlit, cu ochiul plin de sânge, stând tupilat ca o fiară şi învârtind un bricég între degete. Ştia că de câte va zile 'şĭ pierduse mintea, nu 'şĭ putea explica însă cum scăpase de sub privegherea servitorilor ca să ajungă în camera eĭ.

Nu 'ĭ rĕmase însă nicĭ o îndoélă asupra intenţiuneĭ cu care venise nebunul care de sigur 'şĭ aminiea de tóte neajunsurile ce 'ĭ făcuse zburdalnica luĭ nepótă şi voea acum să 'şĭ rĕzbune.

O frică nespusă 'ĭ îngheţă sângele în vine, cu tóte astea nu 'şĭ perdu judecata. Se gândi că dacă ar striga, până să 'ĭ vină cine-va într'ajutor furiosul i-ar băga cuţitul în inimă; se decise să 'l ia cu binişorul.

(Va urma)

vorbire cu primul nostru ministru în chestia convenţiei consulare.

⁂

Sunt numiţi.—D. V. N. Epureanu sub-comisar clasa I, pe lângă prefectura poliţiei capitalei.

D. Eustaţiu Vişenescu director al arestului preventiv din judeţul Vlaşca.

D. Petre Vergatescu, verificator clasa II la casieria Romanaţi, la aceeaşi casierie verificator clasa I.

D. Georgian Dimitrie, din administraţia centrală a rezbouiului, sub şef de biuroŭ clasa II, la vacanţa ce este în acelaşi minister.

⁂

Un consiliŭ de miniştri s'a ţinut ieri la 11 césuri.

⁂

Concursul pentru catedra de Patologie şi Terapie de la facultatea din Iaşi se va începe luni în Bucureşti. D-nii doctori Severin, Teodori, Petrini, Manolescu, Fotino şi Rîmniceanu compun juriul examinator, care drept preşedinte are pe dr. Felix, decanul Facultăţei de medicină din Bucureşti.

⁂

Conventiile comerciale. — „Agenţia Havas“ comunică că aranjamentul comercial provizor cu Francia va începe a se aplica de la 19 Iunie. Tot de o dată guvernul nostru şi cel francez s'aŭ legat să încheie o convenţie comercială definitivă cât mai curînd.

— Alaltăieri a sosit în Bucureşti referendul Camerei de comerţ din Viena, d. Bernhard Singer, care a venit aici în chestia convenţiei comerciale dintre noi şi Austria.

⁂

Societatea negustorilor de încălţăminte a hotărît ca, cu începere de duminică 15 corent, toţi comercianţii de încălţăminte gata să închidă prăvăliile la orele 4 d. a.

⁂

Proces interesant. — La 19 corent Curtea cu Juraţi va judeca procesul gardiştilor comunali cari aŭ ucis pe doi contrabandişti.

⁂

Bătut rĕŭ.—Un cetăţean a fost rĕŭ bătut joi de către niste indivizi pe Calea Moşilor. Bătutul e în primejdie să móră.

⁂

Grădina Cismigiŭ.—Azi la 6 césuri d. *Cremo*, renumitul echilibrist american care farmecă lumea la Raşca, va da o reprezentaţie în grădina Cismegiŭ.

D. Cremo va trece pe o sîrmă lacul Cismegiului, cu şi fără cumpĕnă.

Intrarea va fi de un leŭ.

Crima de la Afumaţi

Am anunţat ieri că la Fundeni s'ar fi săvârşit o crimă. Aflăm acum că crima s'a săvârşit, dar nu la Fundeni, ci la Afumaţi. Victimele sunt 6 : un cârciumar, nevastă sa şi patru copii. Mobilul crimei este furtul. Vom reveni.

Noutăţi Telegrafice

Londra, 13 Iunie.

Mesagiul Reginei ce anunţă disolvarea Parlamentului a fost citit astăzi Camerelor. El constată că relaţiunile Angliei cu cele l-alte Puteri sunt escelinte.

Ems, 13 Iunie.

Regele Danemarcei şi prinţul Ioan de Glüchsburg aŭ sosit de la Wiesbaden după amează pentru a visita pe Impĕratul Wilhelm, care a venit la gară ca să 'i primească, şi i a însoţit la Impĕrat.

Astă-séra va fi o cină la Impĕrat.

Berlin, 13 Iunie.

Reichstag.—Preşedintele pronunţă un elogiŭ călduros la adresa regelui Bavariei ale cărui merite poporul german nu le va uita nici odată.

Viena, 11 Iunie.

Corespondenţa politică anunţă că prinţul Muntenegrului a avut în timpul zilei o lungă întrevedere cu contele Kalnoky.

ILUSTRAŢIA NOASTRA

Léon Gambetta, fiul unui droguist din Cahors, ajuns într'o zi dictatorul Franciei, şi protivnicul cel mai temut al lui Bismarck, a murit în vîrstă de 44 ani; când mulţi alţii 'şi încep viaţa politică, el o sfîrşise deja.

El era din stofa aceea din care 's făcuţi cuceritorii şi despoţii ce strălucesc, dominézĕ, subjugă, entuziasmézĕ, dar dispar repede, şi adesea nu lasă urme despre trecerea lor.

De aceea adevĕraţii republicani nu întârziară a bănui acéstă fire focósă, care aţiţa mulţimile şi răpia adunările, care ştia să 'şi creeze o mulţime de admiratori, de partizani.

După dictatură, el dispăru repede de pe scena politică, spre a nu lua parte nici pentru nici contra Comunei din Paris. Dar reveni spre a da pe faţă încercările de restaurare monarhică şi d'a sili pe Mac-Mahon să 'şi dea demisia din preşedinte al Republicei, la 30 Ianuarie 1879 s. n. Şi când Jules Grévy fu numit preşedint al Republicei franceze şi Gambetta preşedinte al Camerei, el se arătă mai puternic ca tot-d'auna, dictă legi miniştrilor. Şi într'o zi veni ca ministru, dar, neştiind să se pórte cu Camera, vrênd s'o tiraniséscă, ministerul lui ţinu numai două luni şi 12 zile. Căzu în întâia zi a anului 1882, în a căruia cea din urmă zi el şi muri. Căzuse însă aşa, încât toţi credeaŭ că va reveni la putere şi póte la puterea supremă.

Un accident 'i cauză mórtea. Un glonţ scăpat dintr'un revolver pe care îl lua din mână amanteï sale, îl răni de mórte. N'ar fi murit totuşi, dacă n'ar fi fost stricat până în măduva óselor de petreceri şi de plăceri.

Inmormêntarea lui se făcu cu mare pompă.

Ilustraţia acésta a fost esecutată în atelierul nostru de xilografie.

Crima din calea Moşilor

Asupra crimei întêmplate alaltă-ieri nópte în Calea Moşilor şi despre care am vorbit în numĕrul de ieri, mai aflăm următórele amănunte:

Cum am mai spus, ucisul Calovanoff se ocupa cu vînzarea de icóne. Negoţul îi mergea fórte bine şi cu câtă-va vreme mai înainte el spusese că zilele astea avea de gând să plece în ţara lui, unde 'şi trimisese deja mai de mult la o bancă vre-o 5000 de ruble.

Calovanoff şi familia sa se stabiliseră în Bucureşti numai de pe la Sf. Gheorge; până atunci el stase la Galaţi, unde se ocupa cu jugăritul cailor şi cu vênzarea de icóne, şi unde venise acum şése ani din Odesa.

Afacerile mergêndu-i bine în Bucureşti şi avênd trebuinţă de un ajutor la desfacerea icónelor, mai ales pe timpul mo-şilor, el luase ca un fel de tovarăş pe rusul Nicolaie, care precum am spus fugise din Rusia. In ajunul crimei ei se socotiseră, de óre-ce Nicolaie spusese că vrea să plece. Nicolaie însă mai rĕmăsese şi peste nópte acolo.

Sub căpătâiul ucisului Calovanoff s'a găsit o sumă de 4000 lei şi acésta face să se crédă că ucigaşul a fugit tără să fure vre-un ban din casă.

Pe lângă niste pantaloni plini de sânge găsiţi în odaia unde s'a săvârşit crima şi cari s'aŭ recunoscut a fi ai lui Nicolaie rusul, s'a mai găsit şi pălăria lui, mototolită şi călcată în picióre; aşa că se crede că el pórtă acum o şapcă négră a omorîtului, care lipseşte.

Cadavrele ucişilor aŭ fost transportate vineri la césurile 4 la spitalul Brâncovenesc, în sala de autopsie.

Calovanoff e întins cu nevastă-sa pe o masă, iar câte-şi patru copii pe o alta.

Calovanoff, în vîrstă de 40 ani, are câte va rănі de cuţit la gât, parietalul stâng zdrobit de o lovitură de topor şi ochiul stâng contuzionat. Nevastă-sa, în vîrstă de vre-o 30 ani, are capul zdrobit aprópe de tot şi la céfă o rană adâncă şi largă.

Copiii, cel mai mare în vîrstă de 7 ani şi cel mai mic, o fetiţă, în vîrstă de 1 an şi jum., aŭ toţi rănі adâncĕ de cuţit la céfă şi capetele zdrobite.

Ranile sunt de trei soiuri: rănі de tăiş şi de muchie de topor şi rănі de cuţit. Acésta face să se crédă cum că ucigaşul n'a fost singur, ci a mai avut un tovarăş.

Odaia în care s'a săvârşit crima a fost fotografiată alaltăieri, vineri.

Intâiele cercetări aŭ fost făcute de trei procurori: d-nii Populeanu, Manolescu şi Bursan şi de judecătorul de instrucţie d. Dobriceanu, care şi este însărcinat cu instruirea acestei afaceri.

Până acum însă nu se ştie nimic sigur în privinţa ucigaşului. El n'a putut fi prins. Sunt două versiuni în privinţa locului unde ar fi el: unii spun că se află în Brăila, alţii că nici n'a ieşit din Bucureşti.

Ştirea rĕspândită ieri prin capitală că ar fi fost prins la Rusciuc, nu e exactă. S'aŭ arestat doi ruşi acolo, dar ei nu aveaŭ afface nimic cu Nicolaie dispărutul şi li s'a dat drumul.

Asemenea nu e adevĕrat că el ar fi fost prins ieri diminéţa la gara de Nord.

Băiatul cel mai mare al lui Calovanoff, cel care a scăpat cu viaţă şi care a descoperit crima, e în primejdie d'a 'şi pierde minţile, aşa de mult l'a impresionat prăpădirea familiei sale.

In privinţa acestei crime mai aflăm că băiatul lui Calovanoff fusese nevoit diminéţa să spargă uşa prăvăliei, fiind că vedea că tatăl sĕŭ nu mai vine s'o deschiză.

Cadavrele aŭ fost fotografiate ieri diminéţă.

Consiliŭ practic

Căldura de peste vară şi razele sóre lui ne cauzézĕ des o poftă nespusă de dormit aşa de plicticósă când avem de lucrat cu mintea. Lécul pentru acest lucru e simplu. Să ne spălăm cu apă rece pe trup diminéţa ş'apoi să ne ştergem bine de tot; să nu ne strîngem tare la pântece, să nu ne preumblăm pe la sóre şi să nu abuzăm de bĕuturi spirtóse.

Ori ce persónă se va abona pentru trei luni la „Universul“ plătind lei 4 şi 50 b. va primi ca premiŭ frumosul roman: *O nóra Dianei* saŭ un alt roman din editura nóstră.

De tóte şi de pretutindeni

Măcel grozav.— O tragedie spăimêntătóre, s'a întîmplat luna trecută la Carrolton, Mississipi. Acum câte-va săptămâni, în urma mai multor certe, doi negri se încercară să ucigă pe un óre-care d. Liddell, dar nu izbutiră decât să 'l rănéscă uşor. Aceşti doi negri eraŭ cunoscuţi ca ticăloşi. Ei, nu se ştie ce fel, izbutiră să capete un mandat de arest contra lui Liddell. Tragedia se întîmplă la proces.

Negrii prezenţi în sala tribunaluluĭ eraŭ amenințători şi înarmaţi. Pe la césul unu după amează o trupă de vre o sută de albi, înarmaţi fie-care cu câte o puşcă, sosiră călări la tribunal, descălicară, intrară în sală, şi pe dată începură a trage cu pustile în negri, ucigênd vre o zece şi rănind de mórte pe trei.

Cei-l'alţi negri, şépte în total, fugiră pe ferestre răniţi mai mult saŭ mai puţin greŭ.

Rĕzbunarea bărbatului.—Cărbunarul Gaetano Verde din Neapole, văduv de cât-va timp, pusese ochii pe o femeie tânără Annina, al căruia bărbat Pasquale zis „gelosul“, aflând acésta şi bănuind că nevastă-sa se înţelesese deja cu Verde, zise celor ce 'l înştiinţaseră: „Faceţi-mĕ să 'i găsesc împreună şi vĕ daŭ 10 lei.“

Acel soiŭ de lume, care se ocupă cu asemenea fapte, nu pierdu prilejul şi a cum cinci zile, după amează, vĕzênd pe Annina că se ducea a casă la cărbunar înştiinţă pe Pasquale *gelosul*, care înfuriat luă o spadă şi un revolver şi porni la Verde.

Bătu în uşă şi acesta deschizêndu'i sări asupră-i şi 'i dete o împunsătură de spadă în pântece; Verde, puse mâna pe un scaun să se apere. Annina, vĕzêndu-şi bărbatul, se ascunse sub pat, dar *gelosul* o scóse d'acolo şi o răni de patru ori la umĕr şi la cap şi apoi fugi.

Verde, rănit la pântece, cu maţele afară, ieşi pe balcon, strigând: *prindeţi l! prindeţi-l!* Vecinii alergară şi găsiră pe cărbunar întins pe o sofa şi cadavrul Anninei pe alta.

Verde fu pus într'o trăsură şi fu dus la spitalul Loreto, unde a şi murit; iar cadavrul Anninei la spitalul Incurabililor.

Autorul crimei a dispărut.

Corpurile Legiuitóre

CAMERA

Şedinţa de la 14 Iunie 1886

D. G. Sefendache întrébă pe d. ministru de externe în ce stadiŭ se află cestiunea delimitării fruntarieï dintre Dobrogea şi Bulgaria.

D. ministru al afacerilor strĕine declară că azi acéstă cestiuue este rezolvată în deplin acord din partea ambelor ţĕri.

Camera trece în secţiuni pentru numirea delegaţilor asupra proiectului de lege prin care se decide ca licenţiaţii în medicină să pótă fi inscrişi pentru esamenul de doctorat.

D. ministru al lucrărilor publice citeşte mesagiul regal prin care se înaintézĕ în desbaterea Adunării proiectul de lege prin care se deschide guvernului un credit de 24,000,000 lei pentru liniile ferate Piteşti—Curtea de Argeş, Dorohoiŭ—Iaşi pe Jijia şi Târgu-Ocna-Moineşti.

SENATUL

Nu s'a ţinut şedinţă la 14 Iuniŭ.

Noutăţi Hazlii

Un domn întrébă pe un băiat din cofetăria Tănăsescu care tocmai 'i adusese o prăjitură:

— Tu trebue să mănânci multe prăjituri, stând aici?

— Oh! nu; dacă aş mânca stăpânul m'ar bate... Le ling numai.

***

Scrisóre găsită pe masa unui sinucis:

„Am jurat d-nei Ionescu că mĕ voiŭ sinucide, dacă nu'mi va da ceea-ce'i cer. Nu mi-a mulţumit patima. N'o mai iubesc atâta; mi-a trecut şi mie focul; dar totuşi mĕ sinucid... de ambiţie!“

Ultime Sciri

Bucureşti, 15 Iuniŭ.

D. Schwarz, unul din ovreii ce aŭ emigrat din Iaşi în America, lasă în urmă datorii de 20.000 lei.

Cinstit om!

⁂

Alaltă-ieri s'a ţinut o întrunire în Craiova, contra convenţiei consulare cu Germania.

⁂

Aséră la 5 césuri comisia Ateneului s'a întrunit spre a hotărî în privinţa celor 77.000 lei câştigaţi de biletele nevîndute. In numĕrul viitor vom da amănunte.

⁂

Se vorbeşte că D. Kirculescu, prefectul din Ialomiţa, contra căruia aŭ venit multe plângeri la ministerul de interne, se va muta la Putna. Iar în locul sĕŭ se va numi d. Neron Lupaşcu, fost prefect la Vasluĭ.

Dacă d. Kirculescu s'a găsit vinovat, pentru ce e mutat la Putna, şi nu e destituit. Aŭ putnenilor le trebue prefecţi rĕi?

⁂

In comuna Salcia, plasa Urlaţi, jud. Prahova, o femee, Maria Dumitru Ciuflea, a omorît cu toporul pe copila ei Maria în vîrstă de 2 ani numai.

⁂

Alaltă-ieri séra trenul a călcat în gara din oraşul Târgovişte pe un om, anume Iordache Dobre, şi i-a rupt piciorul.

⁂

Trib. de Ilfov în procesul intentat de d. Elias comunei Bucureşti a osîndit pe primărie la 120,000 lei despăgubiri.

⁂

☞ Citiţi jocurile de petreceri pe pag. 4.
☞ Citiţi anunciul **fără plată** pe pag. 4.

Ultima óră

Paris, 14 Iunie.

Ziarele judecă fórte sever hotărîrea luată de Bulgaria de a izbi cu o taxă de 8% productele turceşti la intrarea lor în Rumelia.

„Journal des Débats“ spune că Turcia póte fără altă armă de cât cu tarifele vamale să cauzeze o mare pagubă Bulgariei, căci exportaţia produselor bulgare e cu mult mai mare de cât importaţia produselor turceşti în Rumelia.

Teatre.—Trupa română de la Teatrul Naţional dă în tóte serile reprezentaţii la grădina Raşca. D. Cremo şi familia Charletons se produc în aceeaşi grădină.

Căţel perdut

In séra de 13 c. s'a perdut pe strada Academiei un căţeluş de sex bărbătesc, pĕru negru subţire şi lustrat la picióre, botu şi sprâncenele pĕr galben, la tâmple puţin pĕr, sub gât şi sub burtă fără pĕr, picióarele şi códa subţiri, trupul asemenea, gâtu lunguleţ, urechiele netăiete, statura mică, soiul Ratié, numele Filu. Cine'l va fi găsit să'l aducă la Baron Barbu Belu, calea Victoriei No. 1, unde pe lângă mulţumiri va primi şi o recompensă de 50 lei.

Foița „Universului„

30

DISCIPLINA

XIII

— Ce 'ĭ de făcut, cugeta dênsul; ea este maĭ primejdiósă decât credea: blândeţea, modestia eĭ de astăzĭ sunt o manevră; ea a observat că înfierbîntările eĭ nu eraŭ primite bine şi caută acum să isbutéscă cu farmecul pudic care i se potriveşte, astfel, de minune!... Din nenorocire, firea e maĭ puternică, şi une-orĭ ochiĭ eĭ, caştĭ ca aĭ uneĭ fecóre, sunt străbătuţĭ de o privire focósă de curtezană... Ştiŭ că are să dea de furcă bărbatuluĭ eĭ!... Numaĭ dacă acest bărbat nu se va arăta cu totul nepăsător, orĭ nu va fi un îmblânzitor sălbatec, imperios şi puternic! Ceea ce nu e cazul luĭ Claudiŭ!... Cu nevinovţăia cinsteĭ sale, el nu e înarmat de loc ca să se apere... N'ar trebui să 'l călăuzesc óre, să 'ĭ spun să ia séma?... Dar póte că s'ar supăra pe mine că 'ĭ răstorn idolul de pe piedestalul sĕŭ. Bietul om crede că nevastă-sa nu are destulă iubire, dar nu-mĭ pare să 'şĭ închipuiască că puterea d'a iubi pe care n'o cheltuieşte cu dênsul va trebui s'o chieltuiască cu altul! Ş'apoĭ, póte să mĕ amăgesc: cine póte pricepe pe acest sfynx!.. Şi, dacă mĕ amăgesc, voĭ fi dat la lumină o bănuială ce va arunca ruşine asupra bieteĭ femeĭ, şi, cu drept cuvînt, prieteşugul nostru se va rupe... E maĭ bine să staŭ la o parte!... Póte cu cât voiŭ deveni maĭ intim cu Clara voĭ izbuti s'o fac să asculte sfaturile bune ce 'mĭ inspiră prieteşugul!... Orĭ-cum, deplâng căsătoria acésta, zĕŭ!..... De! eŭ unul n'aş dori să am de soţie pe femeea acésta cu ochiĭ eĭ lacomĭ!... Ah! Erminia! înţeleg!... Iacă femeia casnică!...

— Póte că, maĭ cugeta el, acéstă biată femeie, crescută într'un schit, în exaltările mistice şi în extazele religióse, a visat o lume ideală de strălucire şi de minunĭ?... Ea a trăit póte cu închipuirea în mijlocul prinţilor şi al eroilor, în palate de diamante şi de porfir, cu candelabre de stele, şi realităţile vieţeĭ 'ĭ fac grétă: are aspiraţiĭ înăbuşite tot-d'auna, dorinţe neîmplinite, şi căzênd din iluziile eĭ în nemernicia vieţeĭ, ea se crede surghiunită din adevĕrata ĭ patrie, între pământ şi cer?... Nebunie primejdiósă!... Aceste femeĭ de nu 's ale luĭ Dumnezeŭ sunt ale draculuĭ!... şi viitorul luĭ Claudiŭ mi-se pare fórte primejduit!... Ar trebui să aibă un ce care s'o facă a pune piciorul pe pământ!... Dacă cel puţin ar avea un copil!...

El îşĭ muncia mintea ca să afle un mijloc d'a o zmulge din visele eĭ şi d'a o plictisi de vagabondarea imaginaţieĭ sale.

— Dragul meŭ, zise el luĭ Claudiŭ, după o lungă cugetare asupra a tot ce am vĕzut, conchid că nevastă-ta sufere bóla tare primejdiósă numită: urîtul!

— Vaĭ! bănuesc şi eŭ asta, rĕspunse Claudiŭ.

— Pricina acesteĭ bolĭ, e nelucrarea. Ea este o natură vigurósă, plină de sevă; îngrijile caseĭ şi plăcerile oraşuluĭ nu 's de ajuns pentru ea: are prea multe césurĭ ca să viseze, ca să piroteze ca în schit, în visăturile nebune ale elevelor: ar trebui să 'ĭ daĭ o mişcare, să 'ĭ oboseştĭ trupul, să împiedicĭ călĕtoriile lungĭ ale spiritului eĭ în ţările stelelor. Vezĭ, de pildă, de ce n'o facĭ să călăréscă?...

— De, aşa e! zise Claudiŭ. Am face preumblărĭ lungĭ, ea, puţin cam fricósă, avênd trebuinţă de protecţia mea, ţinêndu-mĕ lângă dênsa, şi am avea astfel convorbirĭ lungĭ între patru ochĭ, convorbirĭ de care n'am a casă şi prin care ea m'ar cunóşte maĭ bine. Negreşit, e o idee bună! Din nenorocire, n'am cele trebuincióse!

— Asta'ĭ! Ştiŭ că am o iapă frumósă, *Sweetheart*, blândă ca un miel; am şi şea de damă, frîŭ, în sfîrşit tot. Grăbeşte-te decĭ d'a întreba pe dómna Roch dacă 'ĭ place ideea; pune să 'ĭ facă o amazonă repede: până la sfîrşitul sĕptămâneĭ va fi gata şi ne vom începe lecţia... Poţĭ tu da lecţie de călărie damelor?

— Ba zĕŭ nu, comandante!

— Eŭ da; am pus atâtea pe cal, aşa de drăguţe în costumul lor de călărie!... Ştiĭ că ele mor după asta!....

Du-te iute, du-te!

Clara primi propunerea cu mare bucurie.

— Ce fericire! strigă ea; nu îndrăzneam să 'ţĭ cer asta!

— Comandantul mĭ-a dat ideea şi mĕ ajută să 'ţĭ procur plăcerea asta, dragă... Iţĭ pune la dispoziţie o iapă frumósă şi blândă.

— Ah! ce om de trébă! exclamă marchiza. E galant, delicat!...

— Mulţumeşte-i din parte-mĭ, zise Clara, până când 'ĭ voiŭ putea mulţumi eŭ! E o inspiraţie de care 'ĭ sunt recunoscĕtóre!...

Atuncĭ începu o mişcare mare spre a căuta, în ziarele de modă, modelele cele maĭ frumóse, spre a se sfătui cu dómnele elegante din oraş asupra alegereĭ uneĭ căsătorese, spre a comanda amazona, spre a merge în sus, în jos, a încerca, a alerga la pălărier, a vorbi cu frizerul pentru o pieptănătură nouă, pentru a merge la pantofar, etc., etc. Bietele picióre ale dómneĭ de Arnoisis eraŭ rupte de obosélă. Dar agitaţia acésta încânta pe Clara şi o înveselia; şi ea era încântătóre cu toţĭ.

(Va urma)

CASA DE SCHIMB

TOMA ŢACIU

No. 4. Strada Lipscani, No. 4.

In noul Palat Dacia-România

Pe ţiua de 14 Iuniŭ 1886.

	Cumpăr.	Vêndute
5% Rentă Amortisabile .	95 1/2	96 —
5% Rentă Rom. perpetuă.	92 1/2	93 1/2
6% Obligaţiĭ de Stat . .	87 1/4	88 1/4
6% „ C. F. R. R.	— —	— —
5% „ Municipale .	77 —	7 —
10 fr. „ Caseĭ p. 300 l.	215 —	225 —
5% Scr. funciare Rurale.	88 1/2	89 —
7% „ „ „ .	105 1/4	106 —
6% „ „ Urbane.	84 1/4	85 —
6% „ „ „ .	93 —	94 —
7% „ „ „ .	101 1/2	102 1/2
Im. cuprime Buc. 20 l. buc.	31 —	34 —
Acţ. Bănc. Naţ. a Rom. 500 l.	— —	— —
„ Soc. Cr. Mob. Rom. 500 l.	— —	— —
„ „ Rom. de Cons. 500 l.	— —	— —
„ „ de Asig. D. R. 200 l.	— —	— —
„ „ „ Naţionale 200 l.	— —	— —
5% Municipale nuoĭ. . .	— —	— —
Acţ. Banca Prevederea .	— —	— —
DIVERSE		
Aur contra Argint. . . .	14 3/4	15 20
„ „ Bilete bancă.	14 3/4	14 3/4
Florinĭ Wal. Austr. . . .	2 00	2 03
Mărcĭ germane	1 23	1 25
Bancnote francese	99 1/2	100 1/2
Ruble de hârtie	2 45	2 50

Pomadă Italiană cu basă vegetală, infailibilă pentru a face să reiasă pĕru pe capul cel maĭ complectamente pleşuv, în timp de 50 ţile, pênă la etatea de 50 anĭ, dacă rădăcina pĕruluĭ nu este cu totul stârpită. Acéstă pomadă opresce căderea pĕruluĭ, orĭ-care ar fi causa ce a produs'o.

După cură

Pomada italiană 'mĭ-a redat din pĕrul capuluĭ şi sprincenele la vêrsta de 56 anĭ Vĕ rog bine voiţĭ a 'mĭ maĭ trimete patru borcane şi primiţĭ banĭ în sumă de leĭ 18 (adică leĭ opt-spre-ţece) prin mandat postal.—Cu stimă Const. Pisca, Craiova;

„ **Pomada Italiană** 'mĭ redă viaţa pĕruluĭ; aveţĭ bună-voinţă a'mĭ maĭ trimete douĕ flacóne. Nu pot îndestul a vĕ mulţumi. — Niculescu, Babadag. "

Preţul unuĭ borcan leĭ 4.50.

Se vinde numaĭ la adm. „Universuluĭ" Str. Brezoianu No. 19. Cu adăogare de leĭ 1.25 se trimite franco în tótă ţara'

GLORIA ROMANIEI

Cea maĭ bună hârtie de ţigarete, şi adevĕrată

PRODUCTIUNE FRANCESA

A CASEI I. SABATOU (PARIS)

(Sistem brevetat)

Care, în urma analiselor făcute la *Paris* şi *Bucuresci* s'a constatat că e una din cele maĭ bune.

☞ Atragem atenţiunea fumătoruluĭ, atât asupra calităţiĭ cât şi asupra moduluĭ practic cu care se *detaşéză foiţa din caet fără a o atinge.*

☞ A se observa pe fie-care foiţă numele I. Sabatou.

Depoul general la d-nul A. KEPICH

şi de vîndare la debitele de tutun.

SOLUTION PAUTAUBERGE

AU CHLORHYDRO-PHOSPHATE DE CHAUX CRÉOSOTÉ

Intrebuinţat cu succes în Spitalele din Paris şi recomandată de câtre cei mai însemnaţi Medici, în BRONCHITE, CATARURI, TUSE OPINIATRE, BÓLE DE PEPT (Oftica), RACHITISMUL (Copiĭ scrofuloşi şi diformi).

Modul întrebuinţărei: Fie-care lingură întruă jumătate pahar cu apĭ şi jachar.

Phia PAUTAUBERGE, 91, Bulevardul Voltaire, la PARIS, şi tóte Phie.

Jocurĭ de Petrecere

Şaradă de d-ra Elvira Demetro

Cuvêntul ce vréŭ a spune
Din douĕ părţĭ se compune
Prima parte de aţĭ citit
Un pronume e de găsit,
A doua ca s'o aflaaţĭ
Prin verbe s'o căutaţĭ;
Tot cuvîntul de 'l citiţĭ
Un nume femeesc păsiţĭ.

Orĭ-ce persónă care ne va trămite deslegarea esactă a acesteĭ şarade până vinerea viitóre, va concura prin tragere la sorţĭ la un premiŭ de un frumos calendar.

Dezlegarea şaradeĭ din „Universul" de Dumineca trecută

Ana nas

Aŭ deslegat:

Bucurescĭ: D-nele Mariţa B. Nicolae, Ecaterina N. Sterescu, d ra Niculescu Iónа, d-nĭ Tunescu Andreĭ, S. Ivanovicĭ, Nicu Iordănescu şi Stelian Florescu.

Premiul s'a câştigat prin tragere la sorţĭ de d. S. Ivanovicĭ.

Cu 600 leĭ noĭ se póte cumpĕra o *„tipografie a la minut"* complectă; consistând din: O maşină a la minut No. 4 (originală Boston) cu tóte necesariile; 2 regale cu multe şi diferite caractere de litere noĭ, linĭĭ, Quadraţĭ, Clişeurĭ, Monograme, etc.—A se adresa la redacţia acestuĭ ziar. 6 5

Anunciŭ

Grădina Amiciţia intrarea prin Cismigiŭ Restaurant din noŭ aranjat preţurĭ cele maĭ reduse vizitatori vor avea Distracţie şi cu orhestră de Muzică. 6 5

Avis

Amatorilor de Tipografie.

De vênzare o tipografie **complectă** cu litere de text, linĭĭ de alamă şi alte materiale noĭ, având o presă de mână în *perfectă bună stare.* Acest atelier póte tipări formatul No. 6 şi se vinde cu preţul de leĭ 3400 plătibilĭ în rate *serios garantate.*

A se adresa la Administr. „Universuluĭ" sub iniţialele A. G. 24 3

S'a perdut un căţel de casă mic alb avênd urechile galbene, tuns jumĕtate corpul, rĕspunde la numele Jenică, cine 'l va găsi este rugat a'l aduce în strada Sf. Stefan (Vergu) No. 7 unde va primi o recompensă. 3—2.

Conurĭ mirositóre

Spre a parfuma şi desinfecta salele. Se întrebuinţéză aprinzêndu le vêrful. Rĕspândesc un miros fórte plăcut şi igienic care curăţă aerul stricat.

Cutia mică banĭ 80.—Cutia mare 1.50.

Se vinde numaĭ la Administraţia ziaruluĭ „Universul" strada Brezoianu No. 19 în dosul Teatruluĭ Naţional, Bucurescĭ.

FĂRĂ PLATĂ

A apărut No. 3 din

„Tesaurul Familieĭ"

care cuprinde urmĕtórea materie:

Pentru cititóre, (corsetul). — Ghinea Şchiópeĭ (povestire, urmare şi fine).—Curier ştiinţific, (Petroliul întrebuinţat la corăbiile cu abur.—Doine poporale.—Regele Ludovic al Bavarieĭ.—Prefăcătoria nebunieĭ, (Studiĭ ştiinţifice).—Inventiĭ şi descoperirĭ, (Un balon colosal dirigiabil, o nouĕ locomotivă de mare iuţélă şi un noŭ Tanner).—Felurimĭ, (Trenurile accelerate în Anglia, marile oraşe din Germania şi Animale şi ómenĭ).—Medicina. — Consiliŭ practic. — Anecdote.—Petrecerĭ. (Şaradă, aritmogrif, deslegarea ghicitorilor din numĕrul trecut.)

Luna roşie, (roman în 4 paginĭ separate).

Ilustraţie: Regele Ludovic II al Bavarieĭ.

☞ Se trimete gratis No. 1 de probă, la orĭ-care persónă ne va cere.

Redacţia şi Administratia strada Brezoianu No. 19.—Bucuresci.

ANUNCIU

Locul liber de lângă casele situate în colţul ce face strada Romană cu strada Cosma No. 18, vis-à-vis de d. general Arion, precum şi locul liber de lângă Cazarma Cuza, din délu Spiriĭ, în rând cu grădina numită la Capra, amêndouĕ împrejmuite din noŭ, care pot servi de grădinĭ publice, de magazĭ de lemne saŭ de orĭ-ce întreprinderĭ, se închiriază pe termen de 3 anĭ; amatoriĭ pentru condiţie şi preţ să se adreseze la proprietarul lor Isaia Lerescu prin d. Guţă Tănăsescu, telegrafist, domiciliat strada Polonă No. 114.

24—20

ANUNCIU

Se publică spre cunoştinţa generală a amatorilor de a bea ţuică de 10 anĭ ve ritabilă garantată şi vin curat de la d. Isaia Lerescu pe preţurĭ moderate, că în faţa grădiniĭ Episcopieĭ, în rând cu d. Nicolae Blaremberg, s'a deschis singurul local de asemenea băuturĭ de la domnu-Lerescu.

In orĭ-care alt local, vênzarea de ţuică sub numele d-luĭ Lerescu nu este adevĕrată. 24—20

Crema reg. Margareta Acéstă preparaţie incomparabilă unturósă şi solubilă, dă frăgezime şi frumuseţe peleĭ, previne şi distruge încreţiturile peleĭ, precum şi menţine frumuseţea până la o vêrstă înaintată. Face să dispară asemenea, încetul cu încetul, semnele de vĕrsat. Flaconul 3.50.

Se vinde numaĭ la Administraţia ziaruluĭ „Universul," Strada Brezoianu No. 19 în dosul Teatruluĭ Naţional Bucurescĭ.

Editura Tipografieĭ „Universul" Luigi Cazzavillan, Strada Brezoianu, No. 19.—Bucurescĭ. Girant: *George Minculescu*

ANUL III.—No. 542. 5 Bani în Capitală—10 Bani în Provincie Mercurí 18 (30) Iuniŭ 1886.

UNIVERSUL

FOAIA POLITICA ILUSTRATA

ABONAMENTE PENTRU CAPITALA:
Pe un an - - - - Leĭ 18
Pe şése luni - - - „ 9
Pe treĭ luniĭ - - - „ 4.50
Pe 1 lună - - - - „ 1.50

Apare în tóte dilele de lucru la 7 ore diminéța.

REDACȚIA ŞI ADMINISTRAȚIA:
STRADA BREZOIANU. No, 19. BUCUREŞCI.

ABONAMENTE PENTRU JUDEȚE:
Pe un an - - - - Leĭ 18
Pe şése luniĭ - - - „ 9
Pe treĭ luniĭ - - - „ 4.50
Pe 1 lună - - - - „ 1 50

TIPOGR. „UNIVERSUL“
19, STRADA BREZOIANU, 19
— BUCURESTI —

Asortată din noŭ cu celе maĭ moderne litere, esecută orĭ-ce lucrare precum: Cărțĭ, Broşure, Tese, Ziare, Bilete de Nuntă, de Botez, de Imormântare, Compturĭ, Etichete, Afişe, **100 Cărtĭ de Visită** de la 2 leĭ până la 3 leĭ şi orĭ ce altă lucrare atingĕtóre de acéstă artă cu cea maĭ mare acurateță şi cu preţurile cele maĭ reduse.

Pentru cititoriĭ şi abonaţiĭ „Universuluĭ“ cu un scăzĕmênt de 15 la sută.

Bucureşti 16 Iunie 1886

Contrariŭ ştirilor ce circulaŭ, camerele s'aŭ închis duminecă, lăsând în suspenzie între altele şi convenţia cu Austro-Ungaria.

Intr'unul din numerile trecute am spus că ceea-ce ar fi maĭ bine de făcut e tocmaĭ amânarea până la tómnă a ratificărĭ acesteĭ convenţiĭ, pentru ca, până atuncĭ, fie-care s'o pótă studia, şi pentru ca să nu ne angajăm prin grabă viitorul.

Hotărîrea luată de ministeriŭ de a amâna discuţia convenţieĭ prin închiderea sesiuniĭ nu póte obţine decât aprobarea tuturor.

***

In timp ce Camerele nóstre s'aŭ închis, în Ardeal marele congres eclesiastic al principatuluĭ s'a adunat. Acest congres se adună dupĕ maĭ mulţĭ anĭ când nu se putuse întruni din cauza piedicelor ce i le punea ungurii.

Importanţa mareluĭ congres eclesiastic al Transilvanieĭ e mare, căcĭ el priveşte întréga organizare a culturеĭ româneştĭ a principatuluĭ.

In Transilvania, în adevĕr, scólele române sunt conduse şi susţinute de biserica română care singură a rĕmas neatinsă de fanatizmul maghiarizator.

In acest congres se discută şi chestiile naţionale cele maĭ importante; d'aceea vom ţine pe cititoriĭ noştri în corent cu desbaterile sale.

***

Asupra chestieĭ naţionalităţi'or în Ungaria, despre care marele Gladstone arată cum trebue să fie rezolvată, un deputat ungur, bun patriot şi om de multă inteligenţă şi multă sinceritate, a scos de curînd o carte destinată a face o revoluţie de ideĭ.

In acéstă carte, d. Szekeny studiază constituţiunea statuluĭ maghiar şi arată cât de mult slăbeşte patria apĕsarea pe care ungurii vor s'o esercite asupra celor-l'alte popóre.

Naţionalitatea, zice d. Szekeny, e un ce durabil care nu se póte răpi unuĭ popor, şi încercarea d'a o răpi nu póte avea alt rezultat decât înstrăinarea simpatiilor aceluĭ popor.

Principiul pe care statul maghiar trebue să se rĕzime pentru ca înadevĕr să fie puternic, e principiul federaţieĭ.

Fie-care popor să fie lăsat a se dezvolta în pace, dupĕ cum 'ĭ e dat să se dezvolte.

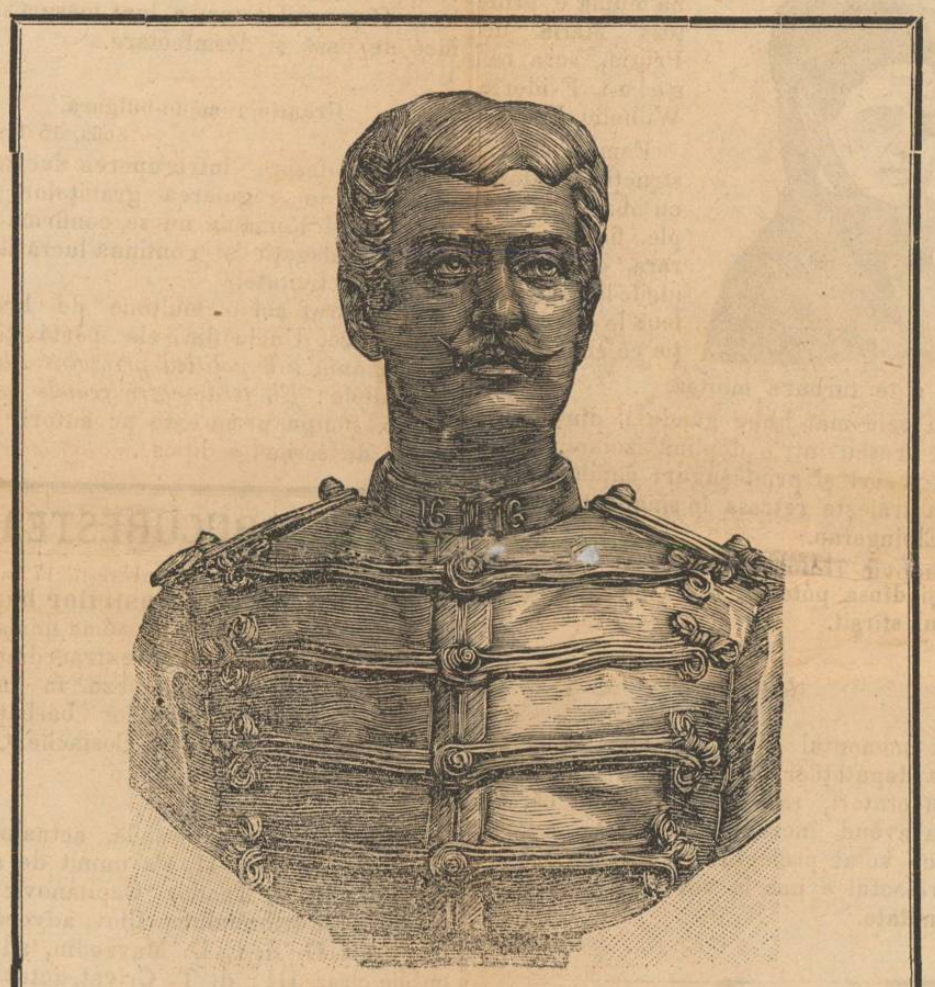

Sub-locotenentul René Normand.—(Vezĭ pag. 3).

El să se administreze singur în afacerile sale interióre şi să fie unit cu cele-l-alte popóre numaĭ în afacerile generale şi pentru apĕrarea intereselor marĭ de stat.

D. Szekeny dă ca exemplu de puterea de unire a unuĭ asemenea stat pe Elveţia, în care treĭ naţiĭ deosebite trăesc atât de armonic şi arată că o ast-fel de Ungarie ar fi cel maĭ sigur şi potrivit sîmbure pentru o mare federaţie orientală.

***

Curentul bunuluĭ simţ s'a născut dar şi între ungurĭ; acésta era maĭ greŭ. — Acum suntem siguri că d. Szekeny va avea fórte mulţĭ apostolĭ şi că ideea sa îşi va face calea.

Spice din ţară

Mumă ucigaşe.—Copila Stanca, în etate de 2 anĭ, din comuna Salcia jud. Prahova, a încetat din viaţă în urma maĭ multor tăeturĭ ce i s'aŭ aplicat cu toporul de către mama sa Maria Dumitru Ciufu.

Mort într'o varniţă.—In ziua de 10 curent, băiatul Nicolae Ion Radu Dovléc, din urbea Vălenĭ jud. Prahova, a căzut din întêmplare într'o varniţă, în care se stingea var pentru repararea bisericeĭ numită Berevoescĭ, şi s'a fript la partea din jos a corpuluĭ, din care causă la 12 curent a încetat din viaţă.

Bine-facerile ambulanţelor militare.—„Gaz. Buz.“ afla cu mare satisfacţie că ambulanţa de medicĭ stabilită la comuna Monteoru aduce marĭ servicĭĭ populaţiuneĭ rurale. Sute de sătenĭ vin pe fiecare zi acolo şi găsesc alinarea suferinţelor lor.

Trăsniţi.—La 9 curent în comuna Orbenĭ de sus jud. Putna, locuitorul Mihalache Cibotaru aflându se la prăş't cu alţiĭ, căzênd o ploie torenţială trăsnetul a lovit pe fiul acestuia anume Vasile în etate de 17—18 anĭ, şi pe locuitorul I. I. Dămian, din care cauză cel întâiŭ imediat a încetat din viaţă, iar cel din urmă fiind numaĭ contuziat, a fost transportat la spitalul din Adjud.

Hoti de drumul mare.— Se scrie din Adjud către ziarul „Adevĕrul“ că la capra poduluĭ rîuluĭ Trotuş, pe proprietatea Domneştĭ, d-nul Vasile Nădejde a colonizat cu niştе ţiganĭ un teren, zis moşie. Aceştĭ nomazĭ, asiguraţĭ de protecţiunea patronuluĭ lor, zilele aceste aŭ eşit înaintea maĭ multor ómenĭ şi femeĭ jefuindu'ĭ. Avis autorităţilor.

Incendiŭ.—In nóptea de joĭ spre vinerĭ un mare foc a isbucnit în strada Hanurilor în Botoşanĭ consumând vr'o 20 case şi cauzând marĭ pagube, atât particularilor cât şi societăţilor de asigurare.

Şi cu acéstă ocazie, zice „V. Botoşanilor,“ s'a constatat insuficienţa de instrumente, cu tóte că comuna plăteşte statuluĭ la 40,000 leĭ anual pentru serviciul de pompierĭ. Ceĭ însărcinaţĭ cu stingerea foculuĭ în loc să 'şĭ facă eĭ singurĭ datoria aŭ practicat barbarul obiceiŭ a maltrata pe bieţiĭ ómenĭ ce veniseră la foc.

Crimă.—In comuna Ostopcenĭ jud Botoşanĭ s'a comis o crimă. Locuitorul Teodor a Niţeĭ a pătruns zioa în améză mare în casa locuitoruluĭ D. Ţurcanu pentru a 'l prăda. Femeea luĭ Ţurcanu venind tocmaĭ atuncĭ acasă, Teodor a Niţeĭ ia o bardă şi 'ĭ aplică r[illegible] multe lovituri grave silind'o să 'ĭ arate unde are banĭ; dânsa fu nevoită a 'ĭ indica, iar el luându'ĭ se făcu nevĕzut. Femeea se află într'o stare gravă la spitalul judeţean din Stefánestĭ; făptuitorul s'a prins; el a maĭ fost dat în judecată pentru omoruri, spargerĭ, furturĭ de vite şi a ştiut a se scăpa de asprimea legilor.

O naştere înscrisă de douĕ orĭ.—Faptul s'a petrecut la Iaşĭ.

Sergentul major aghiotant C..., dorind să aibă un copil, a comunicat acéstă dorinţă amanteĭ sale Aglae D. care ştiinduse în neputinţă d'a face copiĭ şi pe de altă parte nevrênd să 'şĭ înstrăineze iubirea amantuluĭ, a imaginat că un copil se póte găsi făcut gata; decĭ anunţând tóte semnele însărcinăreĭ după nouĕ luni fu găsită lehuză în pat cu o copilă alături. Sergentul, nebun de bucurie, alérgă lu oficerul stăreĭ civile, declarându-se de tată copileĭ şi exprimându'şĭ dorinţa d'a 'ĭ pune numele Sultana, ceea ce s'a şi făcut. Dar care nu 'ĭ fu mirarea aflând deunăzĭ că copila nu era a luĭ ci fusese cumpĕrată de la o femee anume Maria Lazăr care acum şi o reclama.

Acéstă copilă a fost de douĕ orĭ înscrisă şi de douĕ orĭ botezată.

Inecati.— In ziua de 3 iunie curent, Niculae Popescu din comuna Dudesti, judeţul Ialomiţa, proprietar în tovărăşie cu Ion Mihali la morile de pe apa Jirlău, pendinte de comuna Tonea, mergênd cu morariĭ Mateĭ Olteanu şi Neagu Ostroveanu în o luntre a moreĭ pe apă spre a curăţi un lanţ de brădiş, a venit vêntul cu forţă şi slăbind lanţul moreĭ s'a lăsat greutatea luĭ pe luntre băgând'o afund de un cap; morarul Ostroveanu a sărit în apĕ şi ştiind să înóte, a eşit la mal, iar Popescu şi Olteanu s'a înecat.

Dupe cercetările făcute, s'a găsit numaĭ cadavrul luĭ Popescu în dreptul cătunului Cadâna.

Monstri.— In ziua de 4 iunie curent, femeea Ştefana, soţia locuitoruluĭ Nicolae Radu din comuna Borăneşti, judeţul Ialomiţa, a născut duoĭ copiĭ monstri lipiţĭ de pântece, avênd duoĕ capete, patru pi-

cióre opuse și patru mâni. Acești copii după o oră au încetat din viață; iar mama lor se află greu bolnavă.

Tragedia bavareză în Camera Seniorilor

(Corespondența particulară a „Universului“)

Münich, 14 iunie.

Tragedia bavareză și-a avut epilogul în Camera sfetnicilor regatului.

Zic epilog, pentru că e aprópe sigur că hotărîrile Camerei aceștia vor fi confirmate și de Dietă, cu tóte că unii din deputați vor să céră discutarea seriósă a chestiei regenței.

In ședința de la 9 corent, în Camera seniorilor prinții și miniștrii eraŭ toți în complect, și din membrii Camerei înalte lipsiaŭ numaĭ vre-o doĭ, treĭ.

Raportul asupra deliberărilor secrete ale comisiunei însărcinate cu examinarea chestiei regenței, a fost prezentat de către consilierul Neumayer.

Din tóte cercetările comisiunii rezultă că bóla regelui s'a dezvoltat în urma manieĭ sale de singurătate.

Frica ce el avea de societate 'i producea alucinări ce 'l făceaŭ une-orĭ să rătăcéscă zile întregi, saŭ să stea într'o nemișcare absolută. Regele credea că vede cuțite îndreptate în potriva luĭ. Ar fi vrut să vêndă Bavaria și să 'și cumpere un regat unde să pótă fi suveran absolut.

Actele Statului el le dădea la grajd, însărcinând pe rîndași să le rezolve.

Neumayer observă că, întru ce privește ofertele și cererile de banĭ către contele de Paris, nu e nimic adevĕrat în cele ce spun ziarele.

S'a găsit o scrisóre trămisă regelui de un agent parisian, în care i-se propunea un împrumut de 30 milióne cu condiție ca regele să ție neutră Bavaria în cazul unui rĕzboiŭ între Germania și Francia, dar regele n'a încurajat acéstă propunere.

Raportorul, dupe ce mai spuse și despre alte încercări ale regelui d'a scóte banĭ, conchide cerênd confirmarea regenței deja proclamată.

Contele Ortenburg, liberal, se plânse că ministerul, care știa în ce stare mintală se afla regele, l'a lăsat în capul Statului.

Blamă puțina iscusință a ministerului în afacerea de la Hohenschwangau și în mutarea regelui la cestelul de Berg care e lângă un lac; și mai ales dupe ce regele deja la Hohenschwangau se încercase a se sinucide.

De altfel, contele Ortenburg declară că are încredere în regent.

Președintele miniștrilor, Lutz, se apără zicênd că, dacă Camerele aŭ fost surprinse de evenimente, ministerul le prevĕzuse și luase mĕsurile necesare.

Până în ianuar, zise Lutz, ministerul n'a bănuit bóla regelui; dar încurcăturile bănești se începuseră și cabinetul le știa.

Atuncĭ se observară multe lucrurĭ ciudate, care făcură pe minister a bănui că regele avea crierii bolnavi. Pe la finele luĭ marte se consultă doctorul Gudden. „De am fi fost versați în psihiatrie, zise Lutz, am fi început mai de mult“ (!)

Stărui că ministerul avea o sarcină grea și că ezitările eraŭ naturale.

Spuse că încercările făcute d'a sfătui pe rege să 'și schimbe purtarea aŭ fost zadarnice.

Prințul de Loewenstein Fremdenburg deduse din vorbele luĭ Lutz că în Bavaria exista deja o regență ministerială de mult timp și că, pe când în străinătate se vorbia de nebunia regelui, miniștrii bavarezi în discursurile lor parlamentare se folosiaŭ, ca să capete autoritate de încrederea, pe care spuneaŭ eĭ, o avea într'însul suveranul.

In sfîrșit regența s'a confirmat de Camera înaltă în unanimitate.

* „National Zeitung“ se zice autorizată a dezminți că casa Rotschild trebuia să ia parte la împrumutul de 30 milióne ce un grup de bancherĭ din Francia propunea regelui Ludovic II, numaĭ să garanteze neutralitatea Bavarieĭ în cazul unuĭ rĕzboĭ franco german.

* Vĕ trimit portretul regineĭ mume a luĭ Ludovic II. Regina mumă e prințesa Maria de Prusia, sora regelui Frideric Wilhelm IV.

Femee cu instrucție sănătósă, cu obiceiurĭ simple, fiĭ îĭ datorară, o dată cu ideile liberale, defectele de educație ce contribuiră póte a le turbura mintea.

Cu cele mai bune gândurĭ din lume, ea 'i crescu într'o deplină izolare. Nu avură jocurĭ și prietesuguri copilărești.

Ea trăiește retrasă în singuratecul cas-

Ultima ôră.

In momentul din urmă aflu că în camera deputaților, dupe ce aŭ vorbit maĭ mulți oratorĭ, raportorul constată că, camera avênd încredere în prințul regent, trebue votat proiectul de regență.

Proiectul e pus la vot și adoptat cu unanimitate.

Münk.

Corespondența Telegrafică

(Serviciul particular al „Universului“)

Dreptul de alegere în Alsacia Lorena

Berlin, 15 Iunie.

Tuturor orașelor maĭ marĭ din Alsacia-Lorena li s'a acordat dreptul de alegere comunală, care până acum nu 'l aveaŭ.

Impositul pe spirtóse în Germania.

Berlin 15 Iunie.

Reichstagul a respins în unanimitate aplicarea impositului pe alcool. Dupĕ acésta sesiunea s'a închis prin decret imperial citit de ministrul Bötticher.

Exposiția națională germană

Berlin, 15 Iunie.

Din Bavaria și Saxonia s'aŭ rădicat objecțiunĭ contra exposiției naționale germane în Berlin. Proiectul acesteĭ expoziții pare periclitat.

Holera.

Triest, 15 Iunie.

Ierĭ a sosit aci din Bologna un student care, în timpul călĕtorieĭ în Udina, s'a îmbolnăvit cu simptome de holeră. A fost imediat transportat la spitalul de holericĭ. De treĭ zile n'a fost aci nicĭ un caz de holeră; epidemia pare fórte slabă anul acesta.

Roma, 15 Iunie.

Ierĭ aŭ fost în Brindisi 3 morți de holeră, în Latiano 7, în Sanvito 2.

Lisabona, 15 Iunie.

Nu'i adevĕrat că la Oporto s'a ivit holera. Guvernul totuși a luat mĕsurĭ strașnice de pază și desinfectare.

Granița româno-bulgară.

Sofia, 15 Iunie.

Știrea despre întreruperea lucrărilor comisieĭ de regularea granițelor între Bulgaria și România nu se confirmă; din contră, delegații 'și continuă lucrările cu o mare activitate.

Aŭ apărut aci o mulțime de broșurĭ anarhistice. Unele din ele pórtă titlul: *Turcomania saŭ politica prințuluĭ Alexandru*, altele: *Un țĕran către fratele sĕŭ țĕrănesc*. Poliția urmărește pe autorii unor astfel de scrierĭ sedițióse.

CRONICA BUCUREȘTEANA

Bucureștĭ, 17 Iunie.

Pentru amintirea ilustrilor bărbați de Stat.— S'a deschis pe séma ministerului de finanțe un credit extraordinar de leĭ 6,000, pentru a se așeza în incinta Senatuluĭ busturile ilustrilor bărbați de Stat: Bozianu, Manolache Costache, Costa foru și Boerescu.

*

Numirĭ.—D. C. Plesnilă, actualul advocat puvlic clasa II, s'a numit de advocat clasa I; d. Teodor Capitanovicĭ, fost membru al tribunaluluĭ Ilfov, advocat public clasa II; d. I. D. Mavrodin, advocat publie clasa III; d. T. Criveț, actual procuror la tribunalul Vasluiŭ, în aceeași calitate la tribunalul Botoșanĭ, în locul d-luĭ Darie Donicĭ, care trece în postul ocupat de d. T. Criveț; d. Oton Plăcă, procuror la tribunalul Suceava; d. N. Fințescu, judecător la ocolul Strehaia, județul Mehedințĭ; d. C. V. Huruseanu, judecător la ocolul Vulcan; d. Marin Vasilescu, judecător la ocolul II Caracal; d. M. Cracalescu, judecător la ocolul Neamțu; d. I. Băbeanu, judecător la ocolul Balșiŭ, jud. Romanațĭ; d-niĭ I. M. Munteanu, Gheorghe Zisu și Sofronie Didroga, în posturile vacante de comisarĭ experți clasa II, în serviciul stației filoxerice din județul Prahova; d. Constantin Măldărescu, vechiŭ funcționar la departamentul lucrărilor publice a fost avansat la funcția de comptabil și casier la mina de cărbunĭ Bahna din jud. Mehedințĭ pe ziua de 10 iunie.

*

Intrunire.—Sâmbătă séra majoritatea din Cameră și din Senat a avut o întrunire, în care deputații și senatorii aŭ fost sfătuiți să țină întrunirĭ cu alegătorii lor.

*

Corpurile legiuitóre aŭ fost închise, duminică, pritr'un mesaj regal ce mulțumia deputaților și senatorilor pentru zelul ce aŭ depus în lucrărĭ.

*

Studenții, în mare numĕr, aŭ ținut duminică la 2 césurĭ o întrunire în potriva convenției consulare cu Germania.

Dupĕ ce aŭ vorbit d-niĭ G. C. Dobrescu și C. Mille, ca fost student, s'a votat o moțiune prin care se protestă contra convenției.

*

Examenul de canto al elevilor conservatoruluĭ, care s'a ținut la Ateneŭ, a fost strălucit. Lume era fórte multă. Regina, însoțită d'o damă de onóre, a asistat la examen.

S'aŭ distins între alți elevĭ și maĭ multe eleve, domniĭ Băjenaru, Niculescu, etc.

*

Examen.—Ierĭ dupe amĕză regele, însoțit de aghiotantul d. major Cazimir a asistat la liceul Mateĭ Basarab și a rĕmas pe deplin satisfăcut în tóte clasele, lucru pentru care și-a exprimat mulțumirile sale d-luĭ director al liceuluĭ, d. Gh. Dem. Theodorescu. Vizita a ținut vre-o două ore.

*

Prins cu mâta în sac. — Vinerĭ, d. Fieschi, proprietarul oteluluĭ cu acelaș nume de pe strada Șelarĭ, a primit vizita unuĭ domn ce se da ca trimes de episcopul catolic din Galați și'i prezenta o scrisóre, prin care d. Fiaschi era rugat să dea niște banĭ pentru cărți religióse, iscălită de episcop.

D. Fieschi, temêndu se a nu fi înșelat, cum a maĭ fost și altă dată, depeșă la Galați episcopuluĭ, care 'i rĕspunse că scrisórea era falșă. Când falsificatorul se prezintă din noŭ ca să ia banĭ, a fost arestat.

Foița „Universului“

151

DRAMELE VIEȚEI

Milióne le Domnuluĭ Joramie

PARTEA A DOUA

Opera Rĕuluĭ

XV

Ziua amintirilor.

Crezênd că era vre-un personaj, Deniza îl salută respectuos făcêndu-i reverința sa cea maĭ frumósă, ceea ce plăcu fecioruluĭ.

Și, luându-și aerul sĕŭ cel bine-voitor, o întrebă:

—Domnișóră, viĭ de sigur să cauțĭ rĕspunsul la o cerere ce aĭ făcut d-luĭ conte de Soleure.

— Ba nu, domnule, nu cunosc pe domnul conte de Soleure.

— Atuncĭ, vreĭ să vezĭ pe dómna George Ramel.

Deniza căscase ochiĭ, mult mirată.

— Dar nu cunosc nicĭ pe d-na George Ramel, îngână ea.

— Intr'acest caz, domnișóră, spune-mĭ ce vreĭ.

— Dor esc să vĕd pe d. Mourillon.

— Ah! pentru d. Mourillon viĭ?

— Da, domnule.

— D. Mourillon te aștéptă?

— Da, domnule, mĕ aștéptă, rĕspunse Deniza, fără să știe bine ce zicea.

— Atuncĭ, domnișóră, te rog, urmézămĕ.

Feciorul făcu pe fată să se suie în etajul întâĭ și o introduse într'un salon care făcea parte din apartamentele dómneĭ George Ramel, unde 'și avea odaia Ambrozie Mourillon.

— Domnișóră, zise feciorul, te rog aștéptă un moment, mĕ duc să înștiințez pe d. Mourillon.

Deniza n'avea destuĭ ochĭ ca să se uite împrejurul eĭ. Bogățiia aceea, lucrurile acelea frumóse, minunile acelea, eraŭ prea multe. O curată termecare. Era uimită. Mobilele luxóse, mătasea, covórele moĭ, marmurile, bronzurile, ramele aurite de la oglinzĭ, tóte îĭ luaŭ vederile. Și sta nemișcată, pare că era împietrită, necutezând nicĭ să facă un pas, nicĭ să stea pe scaun.

Feciorul se duse la d. Mourillon în odaie.

— Domnule, îĭ zise el, fata pe care o aștepțĭ d-ta a venit.

— Fata pe care o aștept! făcu Mourillon mirat, ce 'mĭ spuĭ? N'aștept nicĭ fată, nicĭ pe nimenĭ.

— Dar ea mĭ a spus așa.

— De sigur spre a fi primită.

— Atuncĭ, dacă e așa, mĕ duc să 'i spun să plece.

— A spus cum o chiamă?

— Crezênd că d ta o cunoșteaĭ, n'am întrebat.

— Cum e fata asta?

— Inaltă și frumósă, cu un aier blând și sfios; cred că e de la țară.

— Eĭ! ciudat lucru, cugetă Mourillon; de giaba caut, nu pot să ghicesc cine să fie fata asta.

Și reluă tare:

— Aĭ suit-o aicĭ?

— Da domnule.

— Unde este?

— In salonul roz al dómneĭ Ramel. Dar, dacă domnul nu vrea s'o priméscă.....

— Ar fi întâia óră când o persónă ce vine aicĭ ar pleca fără să fie ascultată. Am să vĕd ce vrea acéstă fată.

Feciorul ieși.

Mourillon își scóse repede haina sa de diminéță, își drese funda cravateĭ, și, ca și cum vizitătórea ar fi fost o ducesă, își puse redingota. De când era proprietar, bĕtrânul devenise cochet și se îngrijia mult. Intră în salonul roz și se arĕtă înaintea Denizeĭ, cu zîmbetul sĕŭ bine-voitor pe buze.

Fără să îndrăznéscă a înainta, fata 'l salută și se încercă să vorbéscă; dar sfiósă, tremurând, strînsă de gât de o emoțiune violentă, nu putu rosti nicĭ o vorbă. Mourillon pricepu că vizitătórea era încurcată și că n'avea curaj.

— Haide, d șóră, îĭ zise el cu un glas afectuos, n'aĭ grijă; aicĭ, la d. conte de Soleure, toți sunt bine primiți și orĭ-cine are dreptul d'a vorbi cu îndrăznélă și fără témă.

— Iți cer iertare, domnule, îți cer iertare.

— Dar n'aĭ nicĭ de cum să 'țĭ cerĭ iertare.

— Așĭ dori să vĕd pe d. Mourillon.

— Eĭ bine, draga mea copilă, d. Mourillon sunt eŭ, aĭ să mĕ întrebĭ ce-va, să 'mĭ spuĭ ce-va?

— Ah! d-ta eștĭ d. Mourillon?

— Da, dar de ce tremurĭ? de ce te temĭ?

— Nu mĕ tem, d-le.

— Atuncĭ, pentru ce tremurĭ astfel?

— Nu știŭ.... Cu tóte astea, domnule Mourillon, sunt tare fericită că te vĕd.

— Ah!... Eĭ bine, d-șóră, și eŭ sunt fericit că te vĕd.

— De multă vreme mĕ gândesc la d-ta în tóte zilele.

— Sunt tare măgulit, d șóră, dar nu pricep... In sfîrșit, bine-voiește a 'mĭ face cunoscut scopul viziteĭ d-tale. De ce e vorba?

— Domnule Mourillon, d. Gaucher, primarul din Vignotte...

— Primarul din Vignotte, făcu bĕtrânul apropiându se repede de fată.

— Mĭ a spus numele și adresa d tale.

— Așa dar eștĭ din Vignotte?

— Da, d-le, sunt din Vignotte.

— Și pentru ce țĭ-a spus primarul din Vignotte numele și adresa mea?

— Pentru că...

— Spune, spune.

(Va urma)

Emile Richebourg

ACTE OFICIALE

„Monitorul“ de duminică publică legea pentru alegerea consilielor comunale.

* D. Maximilian Wegener, fost locotenent în artileria armatei prusiane, se însumézá cu acest grad în cadrele oficerilor de rezervă de arma sa la corpul II de armată, socotindu-i-se vechimea graduluĭ de locotenent, de atunci când 'l-a obţinut în armata prusiană

* Locotenentul Berea Mihail, din arma infanteriei, s'a rechemat în activitate de serviciŭ.

* S'aŭ făcut următórele mutări de oficerĭ superiorĭ din arma artileriei: Maiorul Perticari Ión din regimentul 8 în regimentul 7; maiorul Mavrocordat George din regimentul 7 în regimentul 8.

Noutăţi Telegrafice

Paris, 14 Iunie.

D. Demôle, ministrul justiţiei, a depus astă-zĭ pe biurourile Camerii un proiect de lege ce opreşte afişarea saŭ expunerea în public a scrierilor sediţióse.

Camera a admis urgenţa, după viuĭ desbaterĭ.

Viena, 14 Iunie.

Marchizul de Bacquehem, preşedintele guvernamêntuluĭ din provincia Silesia, e numit ministru de comerciŭ.

Pesta, 14 Iunie.

Un decret regal închide sesiunea parlamentuluĭ.

Constantinopol, 15 iunie.

Cale indirectă. — O circulară a guvernuluĭ rusesc relevéză faptele prinţuluĭ Bulgarieĭ, care sunt contrariĭ tratatuluĭ; ultimul menţionat este discursul pronunţat la deschiderea Camerii. Circulara atrage atenţiunea maĭ cu sémă asupra abuzurilor de putere comise în alegerĭ şi impută Porţii pasivitatea sa.

Pórta a rĕspuns prin graiŭ că aceste tapte nu s'aŭ petrecut nevĕzute şi că Gadban-Effendi a fost însărcinat să facă observaţiĭ prinţuluĭ Alexandru. Pórta de alminterĭ 'şĭ rezervă dreptul de a sezisa Puterile de infracţiile aduse tratatuluĭ de către prinţ.

Prinţul rĕspunzênd observaţiunilor Porţii 'şĭ a reînoit asigurările sale de fidelitate declarând ca rĕŭ fondate tóte sgomotele contrariĭ.

Sibiŭ, 15 Iunie.

Congresul eclesiastic român, întrunit ierĭ şi astă-zĭ în şedinţă plenară, a hotărît, fără multă discuţie, câte-va chestiĭ importante privitóre la autonomia Bisericeĭ române şi a şcólelor.

Comitetul însărcinat cu examinarea cestieĭ subvenţiilor Statuluĭ s'a constituit astă zĭ.

Curierul Judiciar

Un bărbat póte avea patru neveste?

Un proces tare interesant se dezvoltă la Londra.

E vorba de asta: patru femeĭ pot fi într'aceeaşĭ vreme nevestele unuĭ singur bărbat?

Emma Winter, vĕduva unuĭ funcţionar din Londra, trăieşte în strîmtorare cu patru fiice, fete frumóse şi oneste, care muncesc spre a trăi. Liţia, cea maĭ mare, lucrézá într'un magazin de rufărie, unde vînzênd cămăşĭ şi batiste făcu cunoştinţă cu un turc bogat, Abd el-Selim.

Acesta se informă de condiţiile private ale feteĭ, şi după ce vĕzu şi pe cele-l-alte treĭ fete, le ceru pe câte 4 de neveste; şi, spre a nu despărţi familia, făgădui să ia cu el şi pe viitórea sa sócră.

Muma şi fetele primiră; dar atunci sări tutorul, care nu vru cu nicĭ un chip să 'şĭ dea învoirea la o asemenea căsătorie. „Suntem în Englitera, zise el, şi nu în Turcia, şi aicĭ legile nu îngăduiesc haremul.“

Vĕduva s'a îndreptat la tribunal, spre a dobêndi voie şi astfel, după chipul eĭ d'a vedea „spre a asigura viitorul fiicelor sale şi pe al sĕŭ.“

ILUSTRAŢIA NOASTRA

René Normand, al căruĭ bust îl reproducem pe pag. I, este un valoros ofiţer francez care a fost detaşat, după cererea sa, la sfîrşitul luĭ 1884 şi trimis în rĕsboiul din Tonkin. După maĭ multe acte de bravură, sub-locotenentul Normand a fost ucis, la 24 Marte 1885, în lupta de la Bang-Bo. René Normand era fórte tînĕr şi a scris o lungă corespondenţă, care, fiind tipărită, a fost oprită de a se vinde şi intitulată: „*Scrisorĭ din Tonkin*, de la Noiembre 1884 până la Marte 1885“. Bustul, esecutat de renumitul sculptor G. A. Garnier, e fórte asemĕnĕtor.

De tóte şi de pretutindenĭ

Disparitia unuĭ vrăjitor ilustru.— Lunea trecută într'un apartament mic din vila Montmorency la Auteuil — în Francia — a murit Daniel Dunglas Home, celebru între spiritişţi, magnetizatorĭ şi chiar printre unĭ învĕţaţĭ prin experienţele luĭ curióse.

Născut în Scoţia, ţara spectrelor şi a stafiilor, în copilăria sa fu legănat — se spune — de mâinĭ misterióse.

La 3 anĭ are *a doua vedere*, facultate moştenită de la mumă-sa; vede murind la 30 leghie pe o vară a sa şi spune ce persóne se află pe lângă ea; vorbeşte cu fiinţe invizíbile.

La nouĕ anĭ se duce în America unde face jurămêntul cu un tovarăş—anume Edwin—ca, murind unul să se arate celuĭ-l'alt.

Peste câte-va zile i-se arĕtă o vedenie zicêndu-ĭ: „Daniile, mĕ cunoştĭ?“

A doua zi află de mórtea prietenuluĭ sĕŭ. Altă dată mumă-sa i-se arată, dupe ce móre. Pe dată spiritele năvălesc în casa mătuşeĭ sale, unde locueşte; mătuşă-sa 'l dă afară. Vărsăturĭ violente de sânge 'l silesc să plece din America şi să vie în Europa, la Florenţa.

Aicĭ 'l iaŭ drept vrăjitor şi vor să 'l omóre; scăpat prin intervenirea contelui Alexandru Branicki, se duce la Neapole apoĭ la Paris—sub imperiŭ—unde face experienţe numeróse la Tuilleries. Provócă arĕtarea mânelĭ şi a iscăliturelĭ luĭ Napoleon.

Ducêndu-se în Rusia cu Dumas, se prezintă la curte unde farmecă pe ţar cu experienţele sale.

Acum era de 58 anĭ.

Corpurile Legiuitóre

CAMERA

Şedinţa de la 15 Iunie 1886

D. M. Ferekyde, ministru de externe, citeşte mesagiul regal care declară închisă sesiunea extraordinară a Camereĭ.

SENATUL

Şedinţa de la 15 Iunie 1886

D. Isaia Lerescu îşĭ desvoltă interpelarea adresată ministruluĭ justiţieĭ asupra supuşilor străinĭ cari aŭ cumpĕrat proprietăţĭ rurale, contrariŭ prescrierilor art. 7 din Constituţie. D sa citézá douĕ cazurĭ.

D. ministru al justiţieĭ rĕspunde că tribunalele sunt fórte scrupulóse în acéstă materie şi, dacă cazurile citate de d. Lerescu sunt adevĕrate, justiţia a fost indusă în eróre.

D. Eug. Státescu, ministru al justiţieĭ, citeşte mesagiul regal care declară închisă sesiunea extraordinară a Senatuluĭ.

Crima din calea Moşilor

Asupra acesteĭ crime maĭ aflăm urmĕtórele:

Numele adevĕrat al victimelor este Golavanoff şi se scrie ruseşte Galovanoff.

Un reprezentant al legaţieĭ ruseştĭ, însoţit de judecătorul de instrucţie, d. Dobriceanu, aŭ fost acasă la Golovanoff şi aŭ pecetluit tóte cele rĕmase în casă.

Cele şése victime aŭ fost îngropate ierĭ pe la césurile 11 şi jumĕtate de diminéţă. La îngropăciune eraŭ faţă o mulţime de ruşi.

Chieltuielile de îngropare le-a făcut legaţia rusă.

Băiatul cel maĭ mare al luĭ Golovanofi a asistat şi el la îngroparea familieĭ sale, la care a asistat şi cumnatul ucisuluĭ, Ivan Grusunof sosit acum din Rusia.

In privinţa omorîtoruluĭ nu se ştie încă încotro a apucat.

Unĭ stăruiesc a crede că ar fi plecat spre Bulgaria, pe când alţiĭ cred că el nicĭ că a ieşit din Bucureştĭ.

Ierĭ se zvonise prin capitală că ar fi fost zărit pe drumul ce merge la Urzicenĭ un rus ce semĕna cu dispărutul Nicolaie.

In privinţa luĭ s'a aflat că e dezertor din armata ruséscă şi că fusese osândit la Siberia.

In momentul d'a pune ziarul sub presă aflăm că la poliţie s'aŭ întrunit d-niĭ procuror-general Populeanu, prim-procuror Manolescu şi prefectul poliţieĭ Moruzi, că poliţia este pe urma omorâtoruluĭ din calea Moşilor şi se aştéptă din moment în moment vestea arestăreĭ luĭ.

Noutăţĭ Hazliĭ

Intorcêndu-se de la Paris, un tînĕr vru să arate luĭ tată sĕŭ că învĕţase bine dreptul şi că ştia să argumenteze.

— Ne prindem, zise el, că voĭ dovedi că aceste patru ouĕ, pe care le avem înainte ne, sunt şépte?

Şi, zicêndu-ĭ tată sĕŭ ca să dovedéscă, el raţionă astfel:

— In numĕrul patru intră de sigur numĕrul treĭ; adunând decĭ patru şi cu treĭ vom avea şépte.

— Bravo! zise tatăl, şi luând ouĕle din taler, adăogă, eŭ le iaŭ pe aceste patru şi 'ţĭ las ţie pe cele-l-alte treĭ.

Ultime Sciri

Bucureştĭ, 17 Iuniŭ.

Duminică, se va ţine de către opoziţie o întrunire la Galaţĭ.

*

Procesul casieruluĭ şi al contabiluluĭ de la „Prevederea“ s'a amânat pentru 23 corent.

*

Alegerile pentru consiliul general aĭ instrucţieĭ se vor face, întru cât priveşte pe scolile secundare, la 25 iunie, cu începere de la césurile 9 diminéţa, în localul Universităţeĭ.

*

Mitropolitul primat ar fi mergênd mal bine.

*

Ierĭ nópte la R.-Sărat s'aŭ omorît treĭ persóne: tatăl şi 2 copiĭ. Se crede că ucigaşul e un muntenegrén.

*

Azĭ plécă la Sinaia batalionul 3 de vînătorĭ ca să tormeze garda regală.

*

D. Sp. Haret, secretarul general al ministeruluĭ de instrucţie a demisionat.

*

Procesul contra d-lor Săndulescu-Nănoveanu, Gr. Pĕucescu şi Lepădătescu se judecă azĭ.

*

Turnul vecheĭ metropoliĭ din Suceava a fost lovit de fulger în ziua de 8 Iunie, pe la 5 ore şi jumĕtate. Nu s'a aprins, ci s'a sfarîmat numaĭ acoperişul de la cruce în jos, maĭ ales către partea despre apus, de unde venise şi furtuna. Vêrful turnuluĭ, care a fost maĭ întâiŭ lovit, s'a desfăcut cu totul şi în acelaşĭ moment zburară maĭ multe bucăţĭ de acoperiş în tóte părţile, iar fulgerul sfărîmând şi o bucată de zid, se vîrî în partea despre apus în pămênt. Puterea acestuĭ fulger a fost atât de mare, în cât zguduirea produsă de dênsul s'a simţit la maĭ multe sute de paşĭ. Coperişul turnuluĭ era făcut abia în anul trecut, iar turnul este zidit de ostaşiĭ pribegĭ aĭ luĭ Carol XII din Suedia.

Ultima óră

Cair, 16 Iunie.

Mortalitatea e mare printre trupele britanice din Egipt. Un batalion va fi reîmpatriat.

Lisbona, 16 Iunie.

Se desminte ştirile ce semnaléză apariţia holereĭ în Portugalia.

Căţel perdut

In séra de 13 c. s'a perdut pe strada Academieĭ un căţeluş de sex bărbătesc, pĕru negru subţire şi lustrat la picióre, botu şi sprâncenele pĕr galben, la tâmple puţin pĕr, sub gât şi sub burtă fără pĕr, picióre le şi códa subţirĭ, trupul asemenea, gâtu lunguleţ, urechiele netăiete, statura mică, soiul Ratié, numele Filu. Cine'l va fi găsit să'l aducă la Baron Barbu Belu, calea Victorieĭ No. 1, unde pe lângă mulţumirĭ va primi şi o recompensă de 50 leĭ.

De arendat de la Sf. Gheorghe, moşia Chirculeştĭ, pl. Câlniştea, jud. Vlaşca.

Doritorĭ să se adreseze la proprietara, d-ra Maria Pariano, str. Poşta-Veche No. 4.

Foiţa „Universului“

131

TESTAMENTUL

PRINCIPELUI BISMARCK

PARTEA A DOUA

Desmoşteniţii

XXXIV

Intre muma şi fiica.

— Unchiule, ce staĭ acolo, vino lângă mine, nu maĭ cunoscĭ pe mica ta Silvie, vino de 'mĭ dă acel cuţit ce aĭ în mână. La glasul eĭ nebunul părea a se încânta.

— Vino, unchiule, să vorbim împreună; ce cauţĭ tu aşa de târziŭ la mine? 'I întinse mâna.

Nebunul îmblânzit se ridică şi porni spre fată dar când fu lângă pat ochiĭ i se întórse din noŭ în sânge, douĕ băşicĭ de spumă 'ĭ eşiră la colţul buzelor, furia 'ĭ revenise. Rădică cuţitul şi 'l învĕrti o dată pe d'asupra capuluĭ Silvieĭ. Acésta înlemnise de gróză, tălcile i se încleştase nu maĭ putu să facă nicĭ o mişcare.

In momentul acesta uşa camereĭ se deschise şi douĕ braţe viguróse apucară pe nebun şi 'l trântiră la pĕmênt.

Era Ferdinand.

— Mulţumesc luĭ D-zeŭ! putu să zică fata şi leşină.

Servitorĭ alergară iritaţĭ că nebunul le scăpase, 'l legară şi 'l duseră pe sus, într'o cameră cu gratiĭ, până a doua zi, când aveaŭ să 'l transporte la casa de nebunĭ.

A doua zi Silvia, incomplect revenită din spaimă, se afla în pat, stând de vorbă cu vĕduva. D-na Dusselhof se nevoia să deştepte şi în inima Silviei iubire pentru Ferdinand. Iĭ prezenta intervenirea luĭ din séra trecută ca o faptă de eroŭ; i l lăudă într'atâta în cât fata nu se putu opri să nu ofteze. De alt-fel, ea simţea şi maĭ dinainte o aplecare pentru omul care era logodnicul mumeĭ sale; ea fusese fericită când sosise, fericită când 'l întâlnea şi 'ĭ vorbea.

De şi ştia că nu 'ĭ era permisă o astfel de simţire pentru acel om, totuşi nu putea să 'şĭ apere inima de un curent cald, necunoscut eĭ, ce 'ĭ străbătea peptul póte tocmaĭ unde era vorba d'un fruct oprit, şi se ştie că pentru copile fructul oprit are o atracţiune deosebită.

Silvia oftă din noŭ.

— Oftezĭ, contesă? zise vĕduva, aĭ supĕrărĭ? Eŭ ştiŭ că atuncĭ când cine-va e tênĕr şi frumos trebue să fie vesel.

Fata căzu în încurcală; plecă ochiĭ şi se apucă să răsucéscă cu degetele cuvertura de mătase a patuluĭ.

— Şi oftatul e un obiceiŭ, zise ea în fine, n'am nicĭ un motiv pentru ca să fiŭ supĕrată.

— Cu atât maĭ bine; credeam că apropiata căsătorie a mumeĭ d-tale 'ţĭ face necaz. Când cine-va e deja mare, ca d-ta, nu vede cu ochĭ bunĭ pe mumă-sa aducêndu'ĭ un noŭ tată.

— Căsătoria mameĭ e apropiată, zicĭ?

— Negreşit, contesa se grăbeşte să 'şĭ asigure fericirea cu un moment maĭ curênd.

Silvia se făcu roşie apoĭ galbenă; 'şĭ strînse buzele ca să 'şĭ reţie póte un suspin.

— Aş vrea să dorm, te rog să spuĭ mameĭ că nu voĭ veni la masă.

Vĕduva se duse.

După amiazĭ contesa ieşise la preumblare în trăsură d'impreună cu d-na Dusselhof. Pe când caiĭ mergeaŭ la pas pe câmp, vĕduva zise:

— Mie 'mĭ pare că contesa Silvia nu'ĭ mulţumită că te măriţĭ.

Eugenia întórse capul surprinsă.

— Ce spuĭ? S'a mărturisit d-tale? mie mi-s'a părut cu totul rezervată în privinţa acésta.

Vĕduva zîmbi într'un chip deosebit.

— Negreşit, copila e nobilă, se închide în ea însăşĭ şi ar prefera să i-se sdrobéscă inima decât să împedice câtuşĭ de puţin fericirea mumeĭ sale.

— Nu înţeleg.

— Eĭ bine, să vorbesc maĭ lămurit, Silvia, iubesce pe Ferdinand şi e nebună de gelozie. Dacă nu vreĭ să-ţĭ pierzĭ fericirea în ultimul moment, grăbeşte cu nunta; e primejdios să aĭ o fată mare şi frumósă, maĭ cu sémă când trăeştĭ în aceeaşĭ casă cu dênsa,

(Va urma).

Walram Forst.

Foiţa „Universului„

31

DISCIPLINA

XVI

Când, în sfîrşit, pentru întâia dată ea se coborî la pórta manejuluĭ, din cupeul pe care d. Touhars îl trimisese, şi înaintă în amazona eĭ bine croită, un şopot de admiraţie se ridică din grupul format de comandant şi din câţi-va camarazĭ aĭ luĭ Roch, pe carĭ el îĭ întîlnise învăţându-şĭ caiĭ la manej şi ’ĭ învitase să rêmâe ca să asiste la acéstă primă lecţie. Era într’adevĕr Diana în vestminte moderne. Figura eĭ frumósă era veselă şi trandafiriĭ înfloriaŭ pe albéţa obrajilor eĭ. Ea întinse mâna d-luĭ de Touhars.

— Ce bun eştĭ! îĭ zise ea; d-tale ’ţĭ datorez acéstă plăcere pe care o doriam de multă vreme. Să sperăm că nu voiŭ fi o elevă tocmaĭ rea, voiŭ şti să recunosc grijile profesoruluĭ.

Atuncĭ lecţia începu.

— Iacă, Claudiŭ, ast-fel, făcea comandantul, iniţiând pe Roch în arta punereĭ pe şea a uneĭ amazone: aicĭ din partea scăreĭ, cu amândouă mâinile încrucişate ca să pue piciorul pe ele... Eĭ! aicĭ nu avem scăunaşe!... D-ta, dómnă, pune piciorul stâng pe mâinile bărbatuluĭ d-tale, mâna stângă pe furcă, şi, cu drépta, rézămă-te de umĕrul luĭ Claudiŭ... Aşa!... Nu!... aşa, Claudiŭ... Iacă... aşa!

Şi înlocuind teoria prin practică, se aşeza el, dirija mişcările Clareĭ, îĭ lua picioruşul în mână, apoĭ punênd’o jos:

— Iécă vezĭ?... acum fă tu... Bine, aşa!... Acum ridică încet... Greutatea nu e mare, nu ’ĭ aşa?... Şi aşézá uşurel pe şea!...

Pe urmă venia lecţia scăreĭ, chipul d’a prinde piciorul în furcă, poziţa mâineĭ şi a trupuluĭ. Trebuia tot-d’auna să ajute aplicarea principiilor, să dirijeze mişcările şi Clara, nervósă, împresionabilă, simţia fiorĭ trecêndu-ĭ prin trup la acéstă atingere de piele.

Eleva era bună şi ascultătóre, trebuiră cincĭsprezece zile numaĭ ca să pótă ieşi călare.

Atuncĭ, începură preumblările lungĭ, prin împrejurimĭ. Ţinutul era pitoresc, fórte frumos, acoperit cu pădurĭ marĭ, străbătut de rîuleţe recĭ, pe sub bolte de salciĭ şi de plopĭ.

Era pe la începutul luĭ Aprilie, câmpiile începuseră a se zmălta cu florĭ, bobociĭ ’şĭ crăpaŭ învelişul, meriĭ şi migdaliĭ se acoperiaŭ cu zăpada florilor lor, şi liveḑile rĕspândiaŭ un miros pătrunzĕtor. Clara era veselă, avea bucuriĭ nebune, entuziazmurĭ, duioşiĭ pentru pădure, munte şi vale. Pentru dênsa era o viaţă noă, unde inima i-se dilata, unde ’ĭ veniaŭ la urechie şópte melodióse, ca un rĕsunet al păsărilor cântăreţe ce celebraŭ iubirea prin copaciĭ înverziţĭ. Dar veni o zi când acéstă mare fericire fu amenin-ţată.

In ziua aceea, d. de Touhars veni de diminéţă la Claudiŭ, cu o scrisóre în mână.

— Dragă, îĭ zise el, primesc de la divizie ordinul d’a însărcina pe un ofiţer să mérgă cu un detaşament în Algeria. Misia va fi lungă póte, de óre-ce trebuie dus un convoĭ în interior la o colónă care a suferit mult. Rîndul e al tĕŭ ca să te ducĭ. Dar nu vreaŭ să plecĭ, lăsându-ţĭ aicĭ nevasta, care s’ar supăra tare pe mine din pricina acesteĭ despărţirĭ; am să trimit decĭ pe ofiţerul următor care nu cere alt decât să plece, sunt sigur, şi vom găsi un pretext ca să explicăm abţinerea ta.

— Oh! nu, comandante, strigă iute Claudiŭ, să nu facĭ asta. Eŭ n’am nicĭ un pretext să scap de serviciŭ: aparţin datorieĭ mele de soldat înainte de tóte, şi nicĭ un interes particular nu m’ar putea face să refuz cinstea uneĭ misiĭ!... E rîndul meŭ să plec şi nu ’l cedez nimĕnuĭ!...

— De! dacă e aşa, facă-se cum vreĭ. Veĭ pleca. Dar, ştiĭ, mâine trebue să fiĭ pe drum. Pregăteşte decĭ pe dómna Roch pentru acest eveniment mare!... De altminterĭ n’aĭ grijă: lângă bunică-sa şi lângă noĭ toţĭ, ea va fi bine păzită şi ne vom încerca să o facem a ’ţĭ aştepta întórcerea fără să verse multe lăcrămĭ!.....

A doua zi diminéţa, când detaşamentul sĕŭ, fiind gata, Claudiŭ încălecă ca să plece, dómna de Arnoisis şi Clara eraŭ în curtea cazărmeĭ. Biata babă Toneta plângea vĕzênd pe băiatul eĭ plecând într’acea ţară urîtă pe care ea şĭ-o închipuia ca un loc populat de sĕlbatecĭ şi de căpcăunĭ, unde nu putéĭ face un pas fără să nu cazĭ într’o cursă şi să fiĭ mâncat de viŭ.

— Oh! zise cu tristeţă Clara comandantuluĭ, sărmanele nóstre preumblărĭ!...

— Dar de ce nu le aĭ urma? zise Claudiŭ. Dacă comandantul se învoeşte?...

— Cred şi eŭ că mĕ învoesc. Plécă liniştit, prietene! Vom avea grijă de depozitul ce ne laşĭ!

XVII

— Ia spune-mĭ, cu mâna pe inimă, Francisc, dacă ar fi să plecĭ într’o călătorie lungă care să te siléscă a ’ţĭ lăsa nevasta a casă,—nu vorbesc pentru nevastă-ta, bine înţeles, căcĭ dómna Francisca insuflă respect,—dar înţeleg de aĭ fi bărbatul uneĭ tinere frumóse care să aibă nişte ochĭ care să învie şi pe morţĭ, eĭ bine! Francisc, de ar fi să te desparţĭ de o asemenea femeie pentru mult timp, aĭ ruga óre pe un prieten al tĕŭ, un flăcăŭ maĭ nostim ca tine şi ştiind să se pórte, ca să ’ĭ ţie tovărăşie în lipsa ta, ştiĭ, ca s’o ţie înţeléptă şi de trébă?...

(Va urma)

CASA DE SCHIMB

TOMA ŢACIU

No. 4. Strada Lipscani, No. 4.

In noul Palat Dacia-România

Pe ḑiua de 14 Iuniŭ 1886.

	Cumpăr.	Vêndute
5% Rentă Amortisabile .	95 1/2	96 —
5% Rentă Rom. perpetuă.	92 1/2	93 1/2
6% Obligaţiĭ de Stat . .	87 1/4	88 1/4
6% „ C. F. R. R.	— —	— —
5% „ Municipale .	77 —	7 —
10 fr. „ Caseĭ p. 300 l.	215 —	225 —
5% Scr. funciare Rurale.	88 1/2	89 —
7% „ „ „ .	105 1/4	106 —
6% „ „ Urbane.	84 1/4	85 —
6% „ „ „ .	93 —	94 —
7% „ „ „ .	101 1/2	102 1/2
Im. cu prime Buc. 20 l. buc.	31 —	34 —
Acţ. Bănc. Naţ. a Rom. 500 l.	— —	— —
„ Soc. Cr. Mob. Rom. 500 l.	— —	— —
„ „ Rom. de Cons. 500 l.	— —	— —
„ „ de Asig. D. R. 200 l.	— —	— —
„ „ „ Naţionale 200 l.	— —	— —
5% Municipale nuoĭ . . .	— —	— —
Acţ. Banca Prevederea .	— —	— —
DIVERSE		
Aur contra Argint	14 3/4	15 20
„ „ Bilete bancă.	14 3/4	14 3/4
Florinĭ Wal. Austr. . . .	2 00	2 03
Mărcĭ germane	1 23	1 25
Bancnote francese	99 1/2	100 1/2
Ruble de hârtie	2 45	2 50

Pomadă Italiană cu basă vegetală, infailibilă pentru a face să reiasă pĕru pe capul cel maĭ complectamente pleşuv, în timp de 50 ḑile, pênă la etatea de 50 anĭ, dacă rădăcina pĕruluĭ nu este cu totul stârpită. Acéstă pomadă opresce căderea pĕruluĭ, orĭ-care ar fi causa ce a produs’o.

După eură

Pomada italiană ’mĭ-a redat din pĕrul capuluĭ şi sprîncenele la vêrsta de 56 anĭ Vĕ rog bine voiţĭ a ’mĭ maĭ trimete patru borcane şi primiţĭ banĭ în sumă de leĭ 18 (adică leĭ opt-spre-ḑece) prin mandat postal.—Cu stimă Const. Pisca, Craiova;

„ **Pomada Italiană** ’mĭ redă viaţa pĕruluĭ; aveţĭ bună-voinţă a’mĭ maĭ trimete douĕ flacóne. Nu pot îndestul a vĕ mulumi. — Niculescu, Babadag. “

Preţul unuĭ borcan leĭ 4.50.

Se vinde numaĭ la adm. „Universuluĭ“ Str. Brezoianu No. 19.

GLORIA ROMANIEI

Cea maĭ bună hârtie de ţigarete, şi adevĕrată

PRODUCTIUNE FRANCESA

A CASEI I. SABATOU (PARIS)

(Sistem brevetat)

Care, în urma analiselor făcute la *Paris* şi *Bucurescĭ* s’a constatat că e una din cele maĭ bune.

☞ Atragem atenţiunea fumătoruluĭ, atât asupra calităţiĭ cât şi asupra moduluĭ practic cu care se *detaşéză foiţa din caet fără a o atinge*.

☞ A se observa pe fie-care foiţă numele I. Sabatou.

Depoul general la d-nul A. KEPICH

şi de vînḑare la debitele de tutun.

Ocasiune

Grópă de nisip şi pietriş, maĭ multe *căramidăriĭ* precum şi *o mare cantitate de pămînt ernit, şopróne, scule, Inventariĭ* etc., în apropiere de oraş, pe o şosea fórte frecuentată sunt **de vênzare** din cause de împrejurărĭ familiare.

A se adresa calea Griviţa 66. 3mj2

Anunciŭ

Grădina Amiciţia intrarea prin Cismigiŭ Restaurant din noŭ aranjat preţurĭ cele maĭ reduse vizitatori vor avea Distracţie şi cu orhestră de Muzică. 6 6

Avis

Amatorilor de Tipografie.

De vênzare o tipografie **complectă** cu litere de text, liniĭ de alamă şi alte materiale noĭ, având o presă de mână în *perfectă bună stare*. Acest atelier póte tipări formatul No. 6 şi se vinde cu preţul de leĭ 3400 plătibilĭ în rate *serios garantate*.

A se adresa la Administr. „Universuluĭ“ sub iniţialele A. G. 24-4

S’a perdut un căţel de casă mic alb avênd urechile galbene, tuns jumĕtate corpul, rĕspunde la numele Jenică, cine ’l va găsi este rugat a’l aduce în strada Sf. Stefan (Vergu) No. 7 unde va primi o recompensă. 3—3.

Cu 600 leĭ noĭ se póte cumpĕra o *„tipografie a la minut“* complectă; consistând din: O maşină a la minut No. 4 (originală Boston) cu tóte necesariile; 2 regale cu multe şi diferite caractere de litere noĭ, liniĭ, Quadraţĭ, Clişeurĭ, Monograme, etc.—A se adresa la redacţia acestuĭ ziar. 6 6

Minune! Minune! Minune!

Multe fură până aḑĭ lichidile şi prafurile inventate cu scopul de a omorî pădachiĭ de lemn (plosniţe), puricĭ şi alte insecte, dar între tóte nu fu nicĭ una care să ucidă cu totul aceste nesuferite insecte. Cu noul şi infailibilul praf ce noĭ presentăm publiculuĭ, tóte insectele ca păduchi de lemn, pureci, muscele şi altele, mor la cea d’întâĭ întrebuinţare. Acest praf curăţă asemenea capul de păduchĭ şi apără animalele domestice şi plantele, atât de insectele ce le supără cât şi de bólele ce ele produc. Efect garantat flac. banĭ 75.

Se vinde numaĭ la Administraţia ḑiaruluĭ „Universul“, str. Brezoianu No. 19, în dosul teatruluĭ Naţional, Bucurescĭ.

De vînzare Leandri albĭ învôlţĭ la I. Arsenescu, în dosul găreĭ de Nord (Târgoviste) 6 3-3

BIBLIOGRAFIE

A eşit de sub tipar în editura tipografieĭ Carol Göbl, strada Dómneĭ, 14:

ANUARUL BUCURESCILOR

PE 1886-87

Coprinzênd între alte materiĭ indispensabile unuĭ Anuar şi *Tariful Autonom* precum şi *Estractele Convenţiilor*, încheiate cu Germania, Belgia, Italia şi Englitera.

Preţul unuĭ esemplar **2 lei**. Notele esplicative la Tariful autonom 50 banĭ.

FĂRĂ PLATA

A apărut No. 3 din

„Tesaurul Familieĭ“

care cuprinde urmĕtórea materie:

Pentru cititóre, (corsetul). — Ghinea Şchiópeĭ (povestire, urmare şi fine).—Curier ştiinţific, (Petroliul întrebuinţat la corăbiile cu abur.—Doine poporale.—Regele Ludovic al Bavarieĭ.—Prefăcătoria nebunieĭ, (Studiĭ ştiinţifice).—Inventiĭ şi descoperirĭ, (Un balon colosal dirigiabil, o nouĕ locomotivă de mare iuţélă şi un noŭ Tanner).—Felurimĭ, (Trenurile accelerate în Anglia, marile oraşe din Germania şi Animale şi ómenĭ).—Medicina. — Consiliŭ practic. — Anecdote.—Petrecerĭ. (Şaradă, aritmogrif, deslegarea ghicitorilor din numĕrul trecut.)

Luna roşie, (roman în 4 paginĭ separate).

Ilustraţie: Regele Ludovic II al Bavarieĭ.

☞ Se trimete gratis No. 1 de probă, la orĭ-care persónă ne va cere.

Redacţia şi Administratia strada Brezoianu No. 19.—Bucuresci.

ANUNCIU

Locul liber de lângă casele situate în colţul ce face strada Romană cu strada Cosma No. 18, vis-à-vis de d. general Arion, precum şi locul liber de lângă Cazarma Cuza, din délu Spiriĭ, în rând cu grădina numită la Capra, amêndouĕ împrejmuite din noŭ, care pot servi de grădinĭ publice, de magazĭ de lemne saŭ de orĭ-ce întreprinderĭ, se închiriază pe termen de 3 anĭ; amatoriĭ pentru condiţie şi preţ să se adreseze la proprietarul lor Isaia Lerescu prin d. Guţă Tănăsescu, telegrafist, domiciliat strada Polonă No. 114.

24—21

ANUNCIU

Se publică spre cunoştinţa generală a amatorilor de a bea ţuică de 10 anĭ veritabilă garantată şi vin curat de la d. Isaia Lerescu pe preţurĭ moderate, că în faţa grădiniĭ Episcopieĭ, în rând cu d. Nicolae Blaremberg, s’a deschis singurul local de asemenea bĕuturĭ de la domnu-Lerescu.

In orĭ-care alt local, vênzarea de ţuică sub numele d-luĭ Lerescu nu este adevĕrată. 24—21

Apă ateniană spre a curăţi şi înmuia pĕrul. Acéstă specialitate, care posedă cel maĭ suav parfum, face să dispară repede mătréţa şi mâncărimea care adesea contribuesce la pierderea pĕruluĭ, distruge resturile acide produse de sudóre, care sunt germenul diferitelor bóle de pele. Un elegant flaconaş leĭ 1.20.

Se vinde numaĭ la administraţia „Universuluĭ“ strada Brezoianu No. 19, în dosul teatruluĭ Naţional, Bucurescĭ.

Editura Tipografieĭ „Universul“ **Luigi Cazzavillan**, Strada Brezoianu, No. 19.—Bucurescĭ. Girant: *George Minculescu*

ANUL III.—No. 545. 5 Bani în Capitală—10 Bani în Provincie Sâmbătă, 21 Iuniŭ (3 Iuliŭ) 1886.

UNIVERSUL

FOAIA POLITICA ILUSTRATA

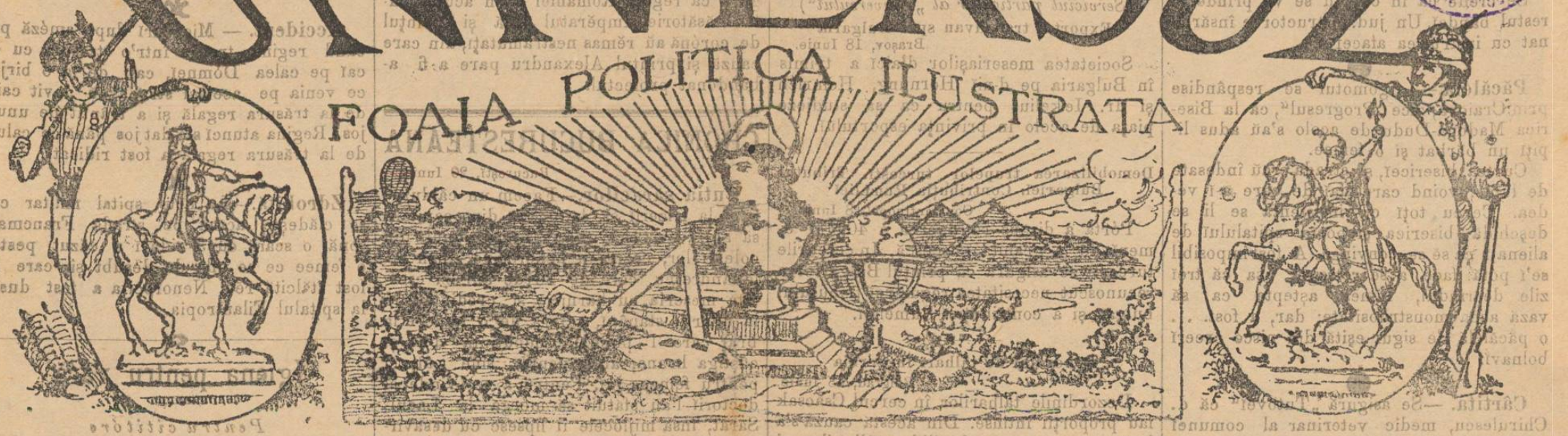

ABONAMENTE PENTRU CAPITALA:
Pe un an - - - Lei 18
Pe șése luni - - - „ 9
Pe trei luni - - - „ 4.50
Pe 1 lună - - - „ 1.50

Apare în tóte dilele de lucru la 7 ore diminéța.
REDACȚIA ȘI ADMINISTRAȚIA: STRADA BREZOIANU, No. 19, BUCUREȘCI.

ABONAMENTE PENTRU JUDEȚE:
Pe un an - - - Lei 18
Pe șése luni - - - „ 9
Pe trei luni - - - „ 4.50
Pe 1 lună - - - „ 1.50

TIPOGR. „UNIVERSUL“
19, STRADA BREZOIANU, 19
BUCUREȘTI

Asortată din nou cu cele mai moderne litere, esecută ori-ce lucrare precum: Cărți, Broșure, Tese, Ziare, Bilete de Nuntă, de Botez, de Imormântare, Compturi, Etichete, Afișe, 100 Cărți de Visită de la 2 lei până la 3 lei și ori-ce altă lucrare atingétóre de acésta artă cu ceea mai mare acurateță și cu prețurile cele mai reduse.

Pentru cititorii și abonații „Universului“ cu un scăzémênt de 15 la sută.

Bucuresci, 20 Iuniŭ 1886

Relațiile nóstre comerciale esteriére

Monitorul oficial publică încheierea prin care de la 19 Iunie până la 20 Decembre 1886 (1 Ianuare 1887) relațiile nóstre comerciale cu Francia sunt din nou încheiate. De aci înainte produsele de origină franceză, la intrarea lor în Romănia, li-se vor aplica *tarifele conventionale*, afară de câte-va articole pe care—putându-le fabrica noi—trebuia să le protegem.

Aceste articole sunt următórele:

Făină de grâŭ de ori-ce calitate;—Făină de secară;—Legume făinóse uscate și făinuri dintr'ênsele;—Paste făinóse zise „de Italia“;—Céră brută, albă séŭ galbenă, de tot felul;—Céră lucrată, albă saŭ galbenă, precum: făcliĭ, figurĭ, florĭ saŭ alte preparațiuni de tot felul;—Săpunurĭ de tot felul, afară de cele de parfumerie;—Pĭei tăbăcite (*cuirs*) ordinare, nedenumite în special;—Lucrărĭ de pĭele (*cuir*) ordinară;—Țesĕturĭ de lână ordinară;—Lucrărĭ de pâslă ordinare;—Pânză neînălbită fórte ordinară;—Hârtie și papetărie ordinară, adică: hârtie vînétă saŭ altfel, pentru împachetat, simplă saŭ cătrănită; carton ordinar; hârtie cu praf de sticlă (*papier de verre*) hârtie cu mișip (*à l'émeri*) și altele asemenea;—Hârtie nedenumită în special;—Lemne de construcțiune;—Lucrărĭ de lemn cu totul ordinare;—lucrărĭ de dogar, de dulgher, de strungar grosolane, brute;—lucrărĭ de rotar și alte lucrărĭ de lemn numaĭ dat la rind a saŭ ciopli;—lucrărĭ comune de împletitor de cosurĭ (*de vannerie*); tóte acestea nicĭ lustruite (*passés au mordant*), nicĭ date cu lac, nicĭ vernisate, nicĭ polite (*polis*), nicĭ combinate cu alte materiĭ;—Lucrărĭ de lemn ordinare;—Lucrărĭ de lemn fine, mobile, parchetarĭ marchetate, jucăriĭ de copiĭ, precum și tóte obiectele arĕtate la cele două paragrafe precedente, văpsite, lustruite (*passés au mordant*), date cu lac, vernisate, polcite (*polis*);—Petroleŭ și uleiŭ de șist, brute și rafinate.

***

Comerciul nostru de import cu Francia prin urmare e deschis.

Partea întâia a deziderateloŕ pe care le-am pus s'a împlinit.

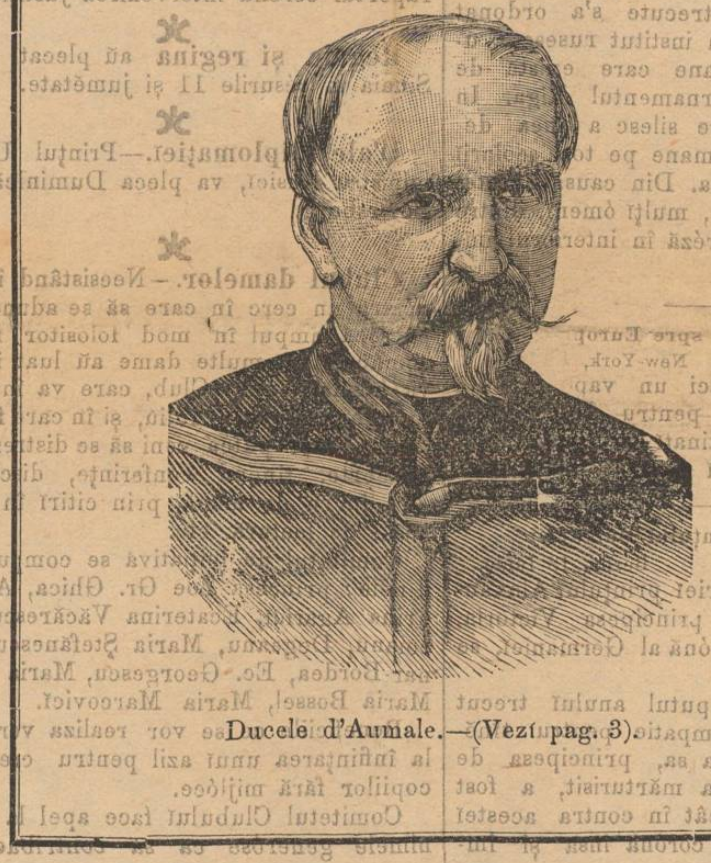

Ducele d'Aumale.—(Vezĭ pag. 3).

Rĕmâne convenția cu Turcia, a cărei încheiere se desbate acum la Constantinopol de d. D. Sturdza, trimis cu acésta însărcinare.

Pe de altă parte și comerțul de esport al nostru cu Francia s'a deschis.

Guvernul Republicei franceze a abrogat decretul care impunea produselor române o suprataxă de 50% ad-valorem; aceste produse se vor bucura la intrarea lor în Francia, cu începere de la 19 Iuniŭ, de tratamentul națiuneĭ celeĭ mai favorizate.

Tóte aceste nu pot decât să ne bucure fórte; legea prin care se autoriza guvernul d'a încheia arangiamente comerciale provizorii cu unele state și a dat ródele bune, pe care noĭ am prevĕzut că le va da.

Cu aceste arangiamente provizoriĭ suntem înarmați în contra releĭ-voințe a Austro Ungarieĭ. Se va vedea că putem trăi și fără de „amiciția“ acesteĭ țĕrĭ.

***

Ca ziar nepărtinitor trebue să recunóștem că guvernul d-luĭ I. C. Brătianu merită întréga aprobare a tuturor în aceste din urmă acte ale luĭ.

Congresul Păceĭ

(Corespondența particolară a „Universului“

Milan 16 Iunie.

Utopiile merg înainte spre ziua realităței. Rĕzbóiele amenință d'a izbucni, când ieĭ când colo; dar maĭ nainte ca ele să ia foc, statele care nu 's amestecate în chestie; se pun la mijloc și fac să se încheie armistițiuri și păcĭ. Rĕzboiul ce rĕspândește pretutindeni mórtea și mizeria, face gróză și rușine; și toți știŭ că de a 'l împiedica e datoria orĭ-cărui om, a orĭ-căreĭ societățĭ.

Aceste simțimînte de gróză s'aŭ rĕspândit maĭ ales de societățile ce s'aŭ format în tóte părțile lumeĭ; și, în mijlocul scepticizmuluĭ, care nu póte să stingă credința celor ce 's sprijiniți de un alt ideal, aceste societățĭ se înmulțesc și găsesc aderenți în tóte clasele sociale.

Patru societățĭ de pace înfloresc în Francia, una în Elveția, una în Olanda, una în Danemarca, două în Scandinavia, șése în Englitera — dintre care una se compune numaĭ din femeĭ, — șése în America, în Statele-Unite, etc.

Unul din apostolii acesteĭ ideĭ, presę dintele Asociațieĭ de Arbitraj și de Pace din Englitera, domnul Hodgson Pratt, fundator de societățĭ cooperative, de cercurĭ, va veni în Milan în tómna acésta, adunând pe prieteniĭ din societățile rĕspândite în lume într'un congres internațional.

Scopul acestuĭ congres va fi de a strînge pe tóte societățile păceĭ într'un singur grup, într'o singură federație, care să pótă pregăti spiritul public din tóte țĕrile cu o propagandă anti-rĕzboinică.

Statul federațiuneĭ este deja gata, și vĭ'l voiŭ expune într'o viitóre corespondență.

Milanezii suntem tare bucuroși și mândri că orașul nostru a fost ales ca sediŭ al acesteĭ marĭ și umanitare întreprinderĭ.

Așa că, pe când la Geneva se va discuta *Tribunalul Internațional*; în orașul nostru se va ține un congres ce va căuta să strîngă cât maĭ mult relațiile dintre vrăjmașiĭ rĕzboiuluĭ și să facă maĭ puțincióșă realizarea acestuĭ *Tribunal internațional*.

Arestările socialiștilor din Milan aŭ făcut mare sgomot nu numaĭ în orașul nostru ci în tótă Italia. Tóte societățile democratice, chiar cele cărora nu le place socializmul, aŭ protestat și urmézĕ a protesta contra acestor ilegale arestărĭ; guvernul însă se face a nu le auzi și face necontenit perchizițiĭ pe la partidele uvriere din tóte părțile Italieĭ.

Aceste perchizițiĭ însă aŭ indignat mult pe uvrierĭ și ierĭ s'a ținut uă congres uvrier la Florența, în care s'a protestat contra arestărilor d'aicĭ și în contra perchizițiilor.

Holera.—De la 27 la amiazĭ până la 28 la amiazĭ aŭ fost la Veneția un caz de holeră și nicĭ un deces.

De la 27 până la amiazĭ la 28 aŭ fost la Codigor 11 cazurĭ de holeră și 7 decese.

Magoni.

Spice din țară

Teribil accident.—Duminică diminéța, 15 ale curenteĭ, la plecarea trenuluĭ de persone din Tecuciŭ spre Bârlad, între cantonul 7 și 8, o copilă a cantonieruluĭ, în etate de 12 anĭ, voind să trécă linia, pe când se apropia trenul, și neputând isbuti, fu apucată de mașină, care a tăiat-o în douĕ.

Bricul Mircea, care face sondajurĭ pe marginea Mărĭĭ Negre, a primit ordin d'a se întórce la Sulina, scrie „Galați.“

Să zice că la 1 August Bricul Mircea va pleca la Marsilia spre a aduce un nou vas de rĕsboĭ.

Elevii școleĭ de marină vor face cu Bricul o escursie până la Marsilia.

D'ale agriculturei.—Citim în *Tutova*: Secerișul secăreĭ și a orzuluĭ de tómnă se va începe de luni viitóre, la maĭ multe moșii din județul Tutova. Recolta secăreĭ este escelentă. Timpul continuă a fi bun. Lucrările agricole din județul nostru urmézĕ cu mare activitate, așa încât muncitoriĭ se plătesc cu 2 leĭ și 2 și 40 pe zi, afară de mâncare. Recolta viilor din județul nostru se arată a fi de o camdată fórte abondentă, ca în anii ceĭ maĭ bunĭ.

Plecați pe jos în America.—Citim în „Lupta“: Alaltaĭerĭ aŭ pornit spre America 15 familiĭ israelite din Iași. Neavênd cu ce și procura bilete pentru drumul de fer, eĭ aŭ pornit pe jos. O mulțime de coreligionarĭ, se înțelege sărac, i aŭ însoțit până la rațesul luĭ Beldiman, de lângă acel oraș.

Hoțĭ prinși.—Parchetul de Iași a prins 8 indivizĭ din o mare bandă de tâlharĭ

care făcea o mulţime de prădăciunĭ prin comuna Ceplinița acel judeţ, în capul ban deĭ este unul *Ion Ţipirig* care împreună cu alţĭ doĭ *Vasile Manciuc* şi *Constantin Gât-gros* zis şi *Busuioc*, aŭ dat foc cu voinţă—acum câte-va serĭ,—la un bordeĭ de pe moşia Bădenĭ.

Se crede că în curînd se va prinde şi restul bandeĭ. Un jud. instructor e însărcinat cu instruirea afacereĭ.

Păcălélă.— Sgomotul se respândise prin Craiova, zice „Progresul", că la Biserica Madona-Dudu de acolo s'aŭ adus li piţĭ un bărbat şi o femee.

Curtea bisericeĭ, şi strada eraŭ îndesate de lume, voind care maĭ de care a-ĭ vedea. Ceréu toţĭ cu insistenţă se li se deschidă biserica şi pórta spitaluluĭ de alienaţĭ ca să se convingă. A fost imposibil ceĭ pótă face a se retrage, aşa că treĭ zile dearîndul, lumea aştepta ca să vază acea monstruositate; dar, a fost. . . o păcălélă de sigur eşită din nisce creerĭ bolnavĭ.

Cârtita. —Se asigură „Tutovei" că d. Chiriulescu, medic veterinar al comuneĭ urbeĭ Bârlad, a dat peste un cal, care se presupune a fi atins de bóla *cârtiţa*, care e soră cu *răpciuga*. Acest cal s'a pus sub pază, până când se va constata de comisia prevĕzută de regulamentul poliţieĭ veterinare.

Grindină.— In ziua de 9 iunie curent, a căzut plóie cu grindină de la 50—100 grame, pe teritoriul maĭ multor comune din judeţul Romanaţĭ, cauzând considerabile prejudiţiĭ semĕnăturilor, afară de porumb care a fost maĭ puţin atins; vite micĭ, oĭ aŭ fost omorîte, pasĕrĭ asemenea; la unele comune prejudiţiul este fórte considerabil, find-că grindina a atins aprópe tot teritoriul comuneĭ. Tot atuncĭ în comuna Dăbulenĭ a trăsnit, aprinzêndu-se 4 pătule şi 3 coşare de gard.

De peste munţi

Parastas pentru Emanuil Gojdu.— Citim în „Tribuna": In urma concluzuluĭ general adus în şedinţa a VIII de la 16/28 Iunie, astă-zĭ la 9 ore înainte de amézĭ s'a serbat un parastas solemn în biserica din Sibiu citate pentru odihna mecenatuluĭ naţiuniĭ române şi al bisericeĭ gr.-or. Emanuil Gojdu. Le acest parastas aŭ pontificat Inalt Preasfinţia Sa Metropolitul Miron Romanul cu asistenţă numerósă, şi aŭ asistat deputaţiĭ prezenţĭ aĭ congresuluĭ în corpore.

S'a rĕsturnat turnul uneĭ bisericĭ.— O mare nenorocire s'a întêmplat în comuna Buzd (comitatul Têrnaveĭ-marĭ). Turnul de la biserica evangelică din comuna amintită încă de mult era pe cale de a se ruina; acum din causa multelor ploĭ s'a slăbit tot maĭ tare şi în 18 l. c. s'a rĕsturnat pe scóla evangelică de lângă biserică, ruinând'o până în temeliĭ. Astfel bieţiĭ locuitorĭ aŭ rĕmas şi fără turn şi fără scólă.

Corespondenţa Telegrafică

(Serviciul particular al „Universuluĭ")

Exportul transilvan spre Bulgaria

Braşov, 18 Iunie.

Societatea meseriaşilor d'aicĭ a trimis în Bulgaria pe d-niĭ Hornung, Heinrich şi dr. Iekelius pentru ca să studieze piaţa de acolo în privinţa esportuluĭ.

Demobilizarea trupelor turceştĭ. Tributul Bulgarieĭ. Contribuţia Rumelieĭ

Constantinopol, 8 Iunie.

Pórta a dispus retragerea a 40,000 ómenĭ de la graniţa grecéscă. In cercurile turceştĭ se asigură că prinţul Bulgarieĭ a recunoscut necesitatea regulăreĭ tributuluĭ bulgar şi a contribuţieĭ Rumelieĭ.

Dezordinĭ de tâlharĭ în Serbia

Belgrad, 18 Iunie.

Dezordinile tâlharilor în cercul Csacsak iaŭ proporţiĭ întinse. Din acéstă cauză s'a hotărît strămutarea familiilor tâlharilor şi a consângenilor lor, din cercul Csacsak în acel al Pirotuluĭ. Primul transport de 40 de familiĭ a părăsit deja Csacsak şi se află pe drumul spre Pirot. Maĭ dinainte bulgarofiliĭ fuseseră luaţĭ din Pirot şi duşĭ la Csacsak.

Rusia 'şĭ preservă teritorul de germanisare

Petersburg, 18 Iunie.

Chiar în urma călĕtorieĭ mareluĭ duce Vladimir prin provinciile Baltice ale imperiuluĭ, rusificările continuă acolo pe o scară întinsă. Zilele trecute s'a ordonat transformarea într'un institut rusesc a uneĭ marĭ scóle germane care exista de 100 de anĭ în guvernamentul Riga. In Kurland, Kapustin, se silesc a ţinea departe de scólele germane pe toţĭ scolariĭ originarĭ din Lituania. Din causa acesteĭ rusificărĭ înverşunate, mulţĭ ómenĭ, dintre ceĭ cu mijlóce, emigréză în interiorul imperiuluĭ.

Aur în drum spre Europa

New-York, 18 Iunie.

Azĭ s'a încărcat aci un vapor cu un milion dolarĭ în aur, pentru Europa. Aceştĭ banĭ sunt destinaţĭ la cumpĕrarea de acţiĭ ale drumuluĭ de fer american.

Insurătórea prinţuluĭ Bulgarieĭ

Berlin, 18 Iunie.

In privinţa căsătorieĭ prinţuluĭ Alexandru al Bulgarieĭ cu principesa Victoria, fiica prinţuluĭ de corónă al Germanieĭ, se vorbesc următórele:

Deja de la începutul anuluĭ trecut principesa a prins simpatie pentru tînĕrul principe şi muma sa, principesa de corónă, căreia ea s'a mărturisit, a fost maĭ mult pentru decât în contra aceşteĭ căsătoriĭ. Prinţul de corónă însă şi împĕratul n'aŭ vrut să ştie nimic despre acésta şi aŭ stăruit cu atât maĭ mult în refuzul lor cu cât, după câte-va lunĭ, a zbucnit rescóla în Bulgaria. Cu tóte astea principesa Victoria, prin faptele de arme ale prinţuluĭ Alexandru, s'a simţit tot maĭ mult atrasă spre dênsul. Se asigură că regina Românieĭ ar fi acum pentru căsătorie. Impĕratul însă şi prinţul de corónă aŭ rĕmas nestrămutaţĭ, din care cauză şi prinţul Alexandru pare a fi abandonat proiectul.

CRONICA BUCURESTEANA

Bucureştĭ, 20 Iunie.

Cutia săracilor.—Facem un călduros apel la frizeriĭ şi bărbieriĭ din capitală să ajute cu ce vor putea pe unul din colegiĭ lor, căzut în nenorocire. Ioan Alexandrescu, care de 20 de anĭ 'şĭ eserciţă meseria cu hărnicie şi credinţă pe la diferiţĭ stăpânĭ, suferă de o tumóre la braţ care 'l pune în neputinţă d'a 'şĭ câştiga hrana, atât pentru sine cât şi pentru femeea luĭ. Pentru a se vindeca, doctoriĭ l'aŭ sfătuit să mérgă la Lacul-Sărat, însă mijlócele îĭ lipsesc cu desăvîrşire. Nu ne îndoim, că atât colegiĭ cât şi foştiĭ luĭ stăpânĭ vor pune mână de la mână şi 'l vor trimite să 'şĭ recapete braţul. Nenorocirea póte pe fie-cine ajunge şi e bine atuncĭ să se ştie c'aĭ dat spre a ţi se da. Vom publica în ziar numele bine-făcĕtorilor.

Oficiul stăreĭ civile. — Comisia numită de consiliul comunal spre a cerceta nişte neregularităţĭ făcute la oficiul stăreĭ civile, şi-a terminat sarcina şi şi-a depus raportul cerênd intervenirea justiţieĭ.

Regele şi regina aŭ plecat ierĭ la Sinaia la césurile 11 şi jumĕtate.

D'ale diplomaţieĭ.—Prinţul Urusoff, ministru Rusieĭ, va pleca Duminică la S. Petersburg.

Clubul damelor.—Neexistând în ţara nóstră un cerc în care să se adune şi să petrécă timpul în mod folositor femeile române, maĭ multe dame aŭ luat iniţiativa formăriĭ unuĭ Club, care va începe a funcţiona de la 1 Iuliŭ, şi în care femeile române vor putea veni să se distreze prin concerte, ţinênd conferinţe, discursurĭ, prin lucru de mână, prin citirĭ în cabinetul de lectură, etc.

Comitetul de iniţiativă se compune din d-nele: principesa Zoe Gr. Ghica, Alexandrina Agaricĭ, Ecaterina Văcărescu, Fălcoianu, Degeanu, Maria Ştefănescu, Pocnar-Bordea, Ec. Georgescu, Maria Şaroş, Maria Bossel, Maria Marcovicĭ.

Beneficiile ce se vor realiza vor servi la înfiinţarea unuĭ azil pentru creşterea copiilor fără mijlóce.

Comitetul Clubuluĭ face apel la tóte inimele generóse ca să contribue prin subscrierĭ la prima instalare a societăţiĭ.

Subscriitorul care va depune peste zece leĭ e considerat ca membru fundator.

O listă de subscriere se află şi la redacţia „Universuluĭ" unde ceĭ ce vor voi se pot înscrie cu sumele ce vor voi să dea.

Accident. — Miercurĭ dupe amézĭ pe când regina trecea într'o trăsură cu 4 caĭ pe calea Dómneĭ, caiĭ de la o birjă ce venia pe aceiaşĭ stradă aŭ lovit caiĭ de la trăsura regală şi a trântit pe unul jos. Regina atuncĭ s'a dat jos până ce calul de la trăsura regală a fost ridicat.

Zdrobită. – La nouĭ spital militar ce se clădeşte acum pe strada Francmasonă, o scară cu 3 zidarĭ a căzut peste o femee ce se afla de desubt şi care a fost stâlcită rĕŭ. Nenorocita a fost dusă la spitalul Filantropia.

Igiena pentru vară

Pentru cititóre

Voĕ, mume, soţiĭ, surorĭ, vĕ recomandăm maĭ cu deosebire, igiena, pentru că voĭ, maĭ mult de cât bărbaţiĭ, ştiţĭ cu limbagiul afecţieĭ, cu îngrijirile vóstre, să faceţĭ ca ea să fie observată în casa unde domniţĭ şi guvernaţĭ.

Bólele cele maĭ dese vara sunt: erupţiunile pieleĭ, pojarul, gastralgiile, mistuirile grele, gréţa, vĕrsăturile, durerile de cap, curgerile de sânge de pe nas, congestiile cerebrale, apoplexia.

O axiomă zice: „E maĭ uşor să înlăturĭ bólele decât să le vindecĭ." Dacă toţĭ ar urma acest precept la începutul uneĭ indispoziţiĭ, ar fi mult maĭ puţin bolnavĭ şi bólele ar fi mult maĭ puţin grave.

Igiena zice celor cu temperamente sîngeróse, celor predispuşĭ la congestiĭ cerebrale, să nu se iasă cu capul gol la sóre; să nu bea bĕuturĭ spirtóse ce aprind sângele şi ard creieriĭ. Zice nervoşilor, impresionabililor, celor predispuşĭ la iritaţiĭ de piept şi de maţe să fie sobriĭ în întrebuinţarea stimulantelor fizice şi morale, să se feréscă de curente de aier şi de locurile prea răcoróse; să nu 'şĭ bage piciórele şi mîinile în apă rece când trupul le este asudat.

Oboselile corpuluĭ şi violenţa patimelor sunt vătămătóre. Ea zice persónelor supuse la turburărĭ de pântece să nu mănânce fructe acre saŭ amare; să nu bea apă înghieţată, când trupul le e asudat.

Aceste precepte sunt cunoscute tuturor, dar nu toţĭ le practică, şi aicĭ e rĕul.

Voĭ, cititóre, convinse cum sunteţĭ că observarea preceptelor igienice e garanţia sănătăţeĭ, faceţĭ cu farmecul gingăşieĭ vóstre ca toţĭ să le pue în practică şi veţĭ avea mulţumirea să fi ferit de multe bóle pe ceĭ ce 'ĭ iubiţĭ şi pe voĭ înşi-vĕ.

Foiţa „Universuluĭ" 133

TESTAMENTUL

PRINCIPELUI BISMARCK

PARTEA A DOUA

Desmoşteniţiĭ

XXXIV

Intre mumă şi fiică.

Ferdinand care ştia de procedarea amiculuĭ sĕŭ, întâlnindu'l prin coridor şi vĕzêndu-l aşa de galben şi prăpădit, îl întrebă ce are.

— Am fost respins, pentru tot-d'auna respins.

— Sărmanul meŭ amic, cred c'aĭ făcut cererea prea de timpuriŭ, dar nu 'ţĭ perde speranţa, peste un an póte ea 'şĭ va schimba gândurile.

Contesa Eugenia aflând de refuzul fiiceĭ sale d'a se mărita, recăzu în bănuele pe care le inspirase Seldi.

—Ferdinand, tu umblĭ aci ca un orb, mie îmĭ orĭ-cuĭ nu ĭ-ar trebui mare pătrundere ca să vadă că Silvia te iubeşte.

Ferdinand se dete îndărăt surprins. O mie de gândurĭ diferite se încrucişaŭ ca fulgerele în capul luĭ.

După ce se despărţi de Braun, lăsându'l să 'şĭ rumege amărăciunea, se duse în salon, unde găsi pe Silvia singură, citind cu activitate pe o carte pe care ĭ-o dăduse vĕduva. Era un uvragiŭ socialist.

Amêndoĭ tineriĭ întórseră câte-va ideĭ d'ale luĭ Lassalle apoĭ Ferdinand aduse vorba despre Braun.

— De ce 'ĭ respingĭ cererea; e un băiat cu viitor.

—Fiind-că nu 'l iubesc, fiind că iubesc p'un altul.

— A! şi poţĭ să 'mĭ spuĭ numele aceluĭ fericit?

— Nu, d-tale nu pot să 'l spun.

— Atuncĭ mumeĭ d tale?

— A! eĭ încă maĭ puţin ca orĭ-cuĭ.

In momentul acesta intră contesa Eugenia în salon şi, dupĕ roşéţa obrajilor Silvieĭ, dupĕ emoţiunea ambilor tinerĭ, 'şĭ închipuĭ lucrurĭ rele.

— Silvio, du-te şi 'ţĭ reia exerciţiul de clavir, 'ĭ zise ea cu un ton aspru şi rece.

Fata aruncă cartea şi se duse. Contesa o luă şi căută la locul unde citise fiică sa.

— Ciudată lectură pentru o fată ca dênsa. Ce înţelege ea de la dezlegarea chestieĭ sociale?

— Inţelege tot, zise Ferdinand.

Eugenia rîse cu amar.

— O copilă ca dênsa!

— Silvia nu maĭ e o copilă.

— Tocmaĭ acum vezĭ asta, de ce nu 'mĭ spuneĭ maĭ dinainte? Dacă o iubeştĭ, şi acésta e sigur, ia-o pe dênsa, eŭ mĕ retrag; tinereţea are cel d'ântêĭ drept la viaţă!

Plânsul o îneca; se puse pe un fotoliŭ şi 'şĭ duse batista la ochĭ. Dar Ferdinand, care simţea revenindu'ĭ dulcele imaginĭ din timpul bóleĭ luĭ, o mângâiă atât de bine şi 'ĭ spuse cu atâta foc că o iubeşte în cât, părăsind-o spre a se duce în grădină să 'şĭ ţie companie luĭ Braun, 'ĭ lăsă convingerea că era încă iubită.

Indată dupe plecarea luĭ Ferdinand intră vĕduva.

— Dómnă, am să 'ţĭ spun o noutate fórte curiósă.

— Ce o maĭ fi, zise contesa şi se gândi la fiul sĕŭ cel părăsit despre care i-se spusese că se ţine cu tâlhăriile.

— Adineórĭ a sosit aci o biată femeie tênĕră cu un copil; ea e fórte săracă şi pretinde să maĭ vadă o dată pe soţul eĭ de care s'a divorţat. Ea este femeea d luĭ Pascal.

Contesa rĕmase încremenită şi deschise nişte ochĭ marĭ spre vĕduvă.

— Ferdinand a fost însurat?

— Da, înainte cu un an.

— Eĭ bine, zise ea dupe puţină gândire, las-o să intre şi 'ĭ voiŭ da atâţia banĭ încât viitorul eĭ şi al copiluluĭ eĭ să fie asigurat.

In urma vĕduveĭ intră Seldi.

— Este obraznic din partea d-tale, d-le, să maĭ calcĭ aicĭ, zise Eugenia înfuriându se.

— Dómnă, am venit să fac o ultimă încercare; renunţă la o căsătorie ce este imposibilă; cŭ ţĭ aş spune numaĭ o vorbă, dar mĕ opreşte un jurământ.

— Eşĭ, d-le.

— Eĭ bine, voiŭ comunica logodniculuĭ d-tale că în tinereţe aĭ fost o fată căzută şi o mumă denaturată; cred că acésta îĭ va răci puţin de d-ta.

Contesa sună clopotul cu aşa violenţă încât toţĭ servitoriĭ alergară spăimântaţĭ.

— Daţĭ pe domnul afară!

Eugenia n'aşteptă ca Seldi sa 'şĭ îndeplinéscă ameninţarea ci în aceeaşĭ zi, apucând o ocazie favorabilă, 'şĭ mărturisi ea singură luĭ Ferdinand păcatele din trecut.

Credea că astfel maĭ lesne va dobêndi de la dênsul o iertare. Dar se înşela.

Ferdinand ştiindu-se, el însuşĭ, părăsit, o judecă fórte aspru; 'ĭ zise cuvinte tarĭ.

— Nu mĕ iubeşte, nu mĕ iubeşte, şi, murmură Eugenia, iubeşte pe Silvia!

„Insă vreaŭ să fiŭ sigură, vreaŭ îndată."

Şi alergă în camera fiiceĭ sale.

Acésta se sperià vĕzênd figura prăpădită a mumeĭ sale.

— Ce aĭ?

— Mĭ-e rĕŭ, Silvio, sunt bolnavă. Se lungi pe o sofa. Spune ce aĭ tu de eştĭ aşa tristă, gânditóre? Nu de mult eraĭ sglobie, veselă.

Fata tăcea.

— De ce aĭ respins propunerea luĭ Braun? El e un tînĕr distins, cu mare viitor şi care te iubeşte. C'un an înainte tu singură te-aĭ purtat astfel cu el în cât l'aĭ încuragiat să 'ţĭ céră mâna.

Silvia puse mânile la ochĭ.

— Ce schimbare s'a operat în tine? iubeştĭ p'un altul?

Fata plângea.

— Da, aşa este, spune-mĭ, copila mea,